滿洲報

（本報假日）每月一圓四角六個月七圓八角全年十五圓報費先惠郵票不收（外國除中國日本滿洲加郵稅）（廣告刊資）一行十二字起碼一日每行一圓特別地位加倍長期者另議以上俱以現大洋爲本位但朝鮮臺灣日本內地即以日本金幣爲本位

發行所 滿洲報社 大連市常盤町二十九番地 電話 社長室 滿洲部 日報部 貯金口座（大連）

發行人 王平山　編輯人 金念曾　印刷人 金菓章

THE MAN CHOU PAO 29-31 Tokiwacho Dairen, Manchoukuo.

昭和十年四月廿六日

訪日之最後臨幸嚴島 當晚即乘艦直駛來連

皇上於嚴島登陸倍受官民歡迎盛況 稍感風寒謁神社後即還艦晚間出發

自本月六日蒞東京以來、在日京駐蹕十日、幸各地游覽、八日、在滿日親善史上躬親造成永垂不朽一頁、而爲東亞和平奠定一大礎石之皇帝陛下、二十四日、即滯日日程之最後一日、在內海名勝三景之一嚴島登陸、是日、爲嫩綠新黃籠罩一望如茵之嚴島、在初夏之驕陽中威壓點綴內海海上之大小諸島、壓然浮於海面美麗之朱紅神社大門及古雅之廻廊、復倒影映海、尤爲此盛儀生色不少、在定刻午後一時、御艦比叡忽於奉迎民衆精神緊張翹望中、如一黑點遙々來自海上、旋即悠々駛抵港內、在擧崎沖投錨、在大阪商船碼頭恭候迎駕之鈴木廣島縣知事、小磯第五師團長、藤田吳鎮府司令長官、即驅小艇赴御艦、至午後二時半皇上御陸軍通常禮服、於沈宮內府大臣袁尚書大臣以次扈從員、林接伴員以次接伴員、唐澤內務省警保局長、宮野警務課長等扈從之下、搭小汽艇由大阪商船公司碼頭登陸由鈴木知事引導、經淨沙所敷之貴賓路、移玉前進、陛下對蒼杉古櫻感興頗深、龍顏殊麗、旋抵嚴島神社正殿入口、即由齋藤神社宮司引導、逕謁正殿、奉奠玉串後、陛下因覺受感冒、即時幸還御艦

又訊、是日廣島縣及廣島縣商工會議所均有禮品獻上、計廣島縣爲海員牌自來水筆兩隻、金城一國齋藤謹製之菓子器、縣立工業試驗場謹製之密柑罐頭兩箱、廣島市爲銅製花瓶一箇、黑松一鉢、廣島商工會議所爲銀花瓶、此外嚴島鎭並獻上該町丑田喜代造氏謹製之楠木神社大門模型一箇、夜七時後、御覽嚴島鎭、及附近村鎭青年團之提燈遊行、八時出航、御艦逕向大連進發（二十五日嚴島電）

皇帝陛下、由神戶啓鑾後、即覺受感冒、故在宮島一謁嚴島神社後、即時還幸御艦、聖駕於日本最終日程之嚴島町全街、現已櫻葉與楓葉之新綠所遮蔽、而靜候聖駕賁臨佳日到來、斯日恰皇上登陸光寵之大阪商船棧橋、經從大阪本公司派來之職員指揮下、整個的更換、欄干上捲以紅白淨布、並張以幔幕、御道一帶、已經街民掃除清淨、一塵不染、在商船候船室橫過之貴賓道路入口、有街民高紮之奉迎門、其上交插五色大滿洲國旗與大日章旗象徵着滿日兩國永遠的親善、代表嚴島勝景者之神社大門、塗以赤丹、廻廊上遍懸雅秀之燈籠、一入寂然、賀幸之平松山展望所紅葉谷公園千疊閣等皆掃除一淨、家家戶々皆懸滿日國旗、現四千街民、與百七十萬之廣島縣民皆恭候車駕之蒞臨云

遂展開勇壯的網鯛漁矣、時經網頭注廣義氏指揮、自第一號船開始撒網、比撒到海裏、活潑的春鯛、在水面大事跳動、未幾全船共同舉聲收網、金銀色的鯛魚、於斜陽中跳動、網到船上者、爲數甚夥、拜察對此勇壯的光景、感情良深、當暮色漸鎖於四面島嶼時、漁鯛操業已經告終、皇上乃搭艇歸御乘艦比叡、當藤野知事獻上所網之鮮鯛、上嘉納之、並賜以感謝之言、既夜、爲奉慰聖上旅懷、莊內粟島兩村齊焚大篝火、村民總出動、舉行大提燈遊行會、並有粟島村航海學校學生八十餘名分乘舢板船在海面上提燈遊行、小燈宛如螢火、在夜的海上輝耀、以奉慰上懷（國通廿四日須田電）

投錨後、賜謁高橋第一艦隊司令長官以次各戰隊司令官、藤田吳鎮守府長官及川兵學校長、大西吳警備戰隊司令官、鈴木廣島縣知事、與小磯第五師團長、午後二時十五分御艦航往嚴島神社、自棧橋至社前沿道、受多數官民奉迎奉送、參拜神社後即行還幸、上自本晨以來、微受感冒、顧不太重拜察聖上精神、仍極充暢、午後六時召今夜即行告別之接伴員等、賜以茶點、歡談約四十五分、並賜以感謝之言、接伴員等莫不深感於懷

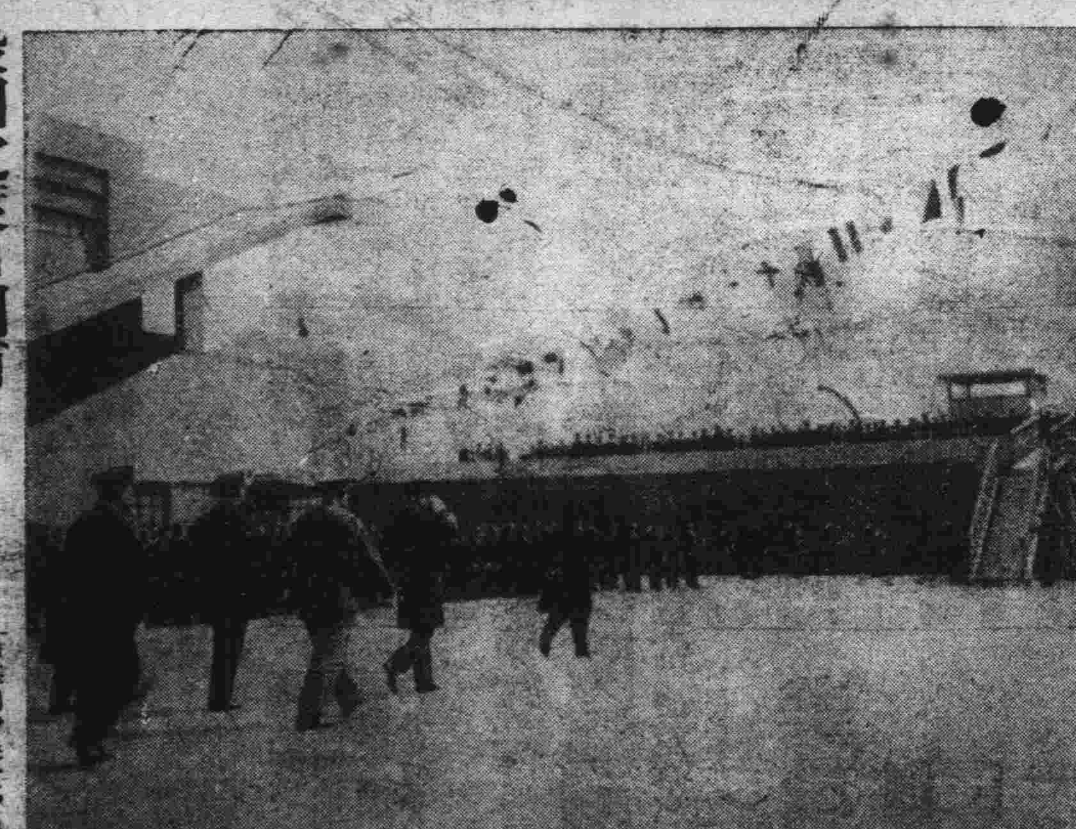

……寫眞 由神戶啓駕時往登御艦之皇帝陛下

殷同之渡日聞有黃郛某種授意

北寧鐵路局長殷同氏、爲出席於五月中旬在東京舉行之國際觀光會議、並視察日本鐵路事業起見、偕同該鐵路局技術員數名、乘二十五日夜由天津發之列車、擬經由山海關、奉天、朝鮮、渡日、日程預定爲一個月今回該氏之渡日、聞係受黃郛氏某種之授意、而爲刺探日本朝野之對華意向、頗惹人注目又與該氏同行之東方旅行社經理張水淇氏、因病將延期起程云（二十五日北平電）

皇上雖感冒風寒 預定僅略變更 當局民衆均祝早愈

廣島縣發表

皇帝陛下、因患感冒、致將預定略有變更、參拜嚴島神社後三時十分歸艦、鈴木知事、小磯第五師團長以下伺候御召艦者無變更、隨員約四十名、遊覽紅葉谷等地及其他一切行事無變更、御召艦出航、預定於午後八時云（國通二十五日嚴島電）

以接到皇帝陛下於宮島稍患傷風之電報後、宮島一帶之奉迎民而上均籠罩一層憂色、均祈求早日平癒、廣島鈴木縣知事、小磯第五師團長以下有名望者、於午后一時半均立島上奉迎御召艦云

於二十四日由御召艦發出之電謂皇帝陛下、於宮島偶患傷風除參拜嚴島神社外、中止散步公園、對此廣島縣當局、至爲恐懼、當即以祈禱痊癒之意發出返電、又當晚八時御出港時間、似將多少早爲開行云（國通二十五日廣島電）

汽笛一聲御艦離嚴島 次晨經六島而前進

駐滿海軍部發表比叡來連 上雖微感冒精神仍極充暢

皇上於廿四日午後遊覽嚴島既畢、同日午後三時十分、還幸比叡號、比暮、在甲板上眺望島島內海一帶海景、然後進晚膳、同七時許、嚴島街及附近八村村民、分乘小船九十艘、攜紅、藍、黃色美麗灯籠約二百盞、自聖崎向海面上來、利用星月之夜、在御艦周圍作成美麗的燈光陣、向前閑進、斯時、嚴島町高放之花火、依次在夜空中炸裂、美如光蛇、極呈壯觀、同八時、於停泊各船舶一般奉送者之熱誠嵩呼萬歲聲與悠長之汽笛聲裏、御艦憂然長鳴、艦頭隨之捲起白浪、一路航往大連、在東亞史上空前之盛儀、於玆閉幕矣（國通廿五日嚴島電）

御艦比叡號、廿五日午前五時四十七分衝曦通過關門海峽早鞆瀨戶、受熱誠奉迎送過關門而龍旌西指、六時三十三分通過六連島、艦影沒於玄海彼方、斯日蒼穹晴碧波濤平靖、關門天地、辱承此番歷史的通峽、草不皆大歡喜（國通廿五日門司電）

駐滿海軍部發表、比叡號艦長廿四日午後七時半發電

午前十一時、於廣島灣口有第一艦隊搭載機數十架之奉迎翱翔、於次午前十一時四十五分於阿多田島東方海面受第一潛水戰隊之皇禮砲登舷式禮、既終皇上觀覽潛水艦潛航作業、本艦按豫定於午後一時航抵宮島海面、泊於斯處之第一艦隊、全艦粧彩、行登舷禮式、並高放皇禮砲以事奉迎、情形極屬狀麗

皇上立於甲板上 觀賞內海風光

手揮國旗與奉迎民衆相應 駐滿海軍部之發表

駐滿海軍部發表、接到比叡艦長於二十三日午後八時四十分、所發電報如左

本艦已入播磨灘、陛下午餐後、召隨員在士官室垂詢一切、並表示感激各地熱誠歡待之意、直至午後四時十分鐘、本艦始通過多度津、此時航海者、須在琴平神社、奉納金錢、乃爲慣例、更應此時祈禱神靈保佑、海上平穩、一路平安、當乘組員奉納金錢時、各隨員與接伴員極表贊意、均皆將錢投於海上、此際居住於航路相接近之島上人民、老幼相集手執小旗、表示奉迎之意高呼萬歲之聲、達於耳鼓皇帝陛下、立於後甲板上手揮滿洲國旗相應、皇帝陛下更立於陽光之下、賞覽此風光明媚之瀨戶內海之春色、午後五時五分鐘本艦抵栗島投錨、午後五時五十分鐘、皇帝陛下御駕遊覽本艦內火艇、漁場等處、並觀覽漁民撥刺鯛魚之工作、午後六時十五分鐘、皇帝陛下方歸艦、午後六時三十五分鐘、比叡、第十二驅逐艦隊士官等、列立、蒙皇帝陛下賜謁繼續命沈宮相開催盛大晚餐會、犒賞我等往復之勞、士官一同蒙皇帝陛下鄭重招待、人人衷心感激此時陛下遙視岸上提燈行列、藉慰御旅情、奉祝之聲、通宵送入艦中云

法學校學員赴日本視察 一行十九名

司法部法學校第二部學員檢察官將推事外十九名由林司法部法學校助教授及九山教務主任引率之下、擬於五月二十日由新京出發約以二十日間之預定、視察東京京都大阪地方之司法制度云

派員赴日土調查 詳探各國態度

華廢法權委會成立 司法部決提此二項研究

司法部前曾奉政府命令、着手草擬廢除治外法權委員會組織法、玆聞現已草就、一俟司法委員會會議通過後、即可於五月內正式成立、據已內定提出左列二項於該委員會、使之研討

一、詳細調查日本及土耳其廢除治外法權之經過、爲此必要時可派調查員至日土兩國、或託駐各該國使領代爲調查

二、詳細探詢各國對中國收回治外法權之意向及態度以便將來交涉

再者、該委員會委員長已內定洪陸東氏、委員爲十四名由司法關係方面遴選（南京電）

宋子文夫婦 作江上旅行

上海訊、宋子文夫婦、二十日乘文星艦赴南通作江上遊、唐海安、二十一日語記者、宋子文日來身軀略感不適、遵醫囑於二十日晨八時乘海關文星艦、小作江上長行、其行程將至鎮江爲止、二十一日晚即返滬云

以外蒙爲遠東策中心 指導赤化並援助擴軍

蘇蒙紅軍司令等談商結果 兩國締結軍事同盟之要點

據錦州得息稱、蘇聯外交人民委員會、辦曾派遠東部長高維訥及遠東軍司令加倫赴赤塔、晤外蒙紅軍司令特木色、談商結果、兩國遂訂成軍事同盟、其要點如左

一、蘇聯以外蒙爲遠東政策中心地、要請外蒙紅軍領袖加入遠東赤化大同盟

二、由蘇聯黨部主持赤化工作指導之責、並加以援助

三、外蒙紅軍司令部、對蘇聯援助其政治建設表歡迎之意

四、蘇聯對外蒙之軍事建設以經費補助之、使其完成一切軍事設備

五、蘇聯開發外蒙一切資源對現有產業之開發亦予以援助

六、開赤塔庫倫航空線、由蘇聯備機二十架、每週往復四次

七、蘇聯無利息貸與外蒙一千萬盧布

美經濟考察團 到南京酬酢

美國經濟考察團一行十三人由團長福伯斯、於二十四日晨七時、由滬抵京、各關係機關、均派代表赴站歡迎、該團全體下車後即赴滙隆飯店休息旋齊赴中山門外展謁孫總理陵墓、返城後、即拜謁各機關長官、中午汪院長在外部、設宴招待該團々員、下午參觀並遊覽各處、五時赴美使館茶會、晚八時有關係各機關長官、聯合公宴（二十五日南京電）

西蘭公路修竣

全國經委會、新建之西蘭公路、由西安至蘭州、於去年四月起開工、全路現已修竣、除沿路車站、及各項設備、尚在裝修外、其餘長途電話均安、已定於五月一日、正式通車（二十五日南京電）

黔省委廳長 通過中政會

中央政治會議、於二十四日

波蘭政府已發表 對滿決定通郵

並行開始運輸關係 及日本外務當局談話

波蘭政府、二十三日發表已正式決定與滿洲國開始郵務運輸關係、政府根據滿洲國政府要求、決與滿洲國正式締結郵務運輸關係（二十五日瓦薩電）

波蘭政府、二十三日發表決定與滿洲國訂結郵務運輸協定、日外省接見後、有談話如左、截至二十四日下午三時止、尚未接得任何正式電告、然滿蘇間既已訂有郵務協定、則此次波蘭之容納滿洲國要求、亦意中事、惟即以此斷定波蘭已表示承認滿洲國、則在國際慣例上頗爲不妥、國際聯總會於日本退出國聯後、即通過不承認滿洲國之決議、明白規定即國聯會員國、與滿洲國訂結此種協定亦不許可、故以上消息如爲事實、則波蘭此次措置、實係漠視國聯決議者

日外相聞報告及建議 對華決取善隣策

有吉公使迭赴外省晉謁經過 於首腦會議主張須暫守沈默

日外相廣田、聽詢有吉公使報告後、認爲華方對取締排日及調整中日關係已有相當誠意、且中日關係好轉亦爲事實、因決對華持善鄰政策、據觀其第一步公使館昇格爲大使館、即將於最近着手辦理、其實行期將在本年夏季而初任大使、且決促有吉公使出馬、並擬乘此機會對有助於貿易結算及通貨統制之信用借欵之訂定等經濟提携加以考慮、如中國能正式派專使、日本即有與之協商政治問題之意、今後中日關係之發展、殊值注目（國通二十五日東京電）

有吉公使、二十四日午前十時出席外務省定例幹部會、同重光次官以次各部局長、報告中國情況、直至正午、旋將預定時間提前、至大臣室謁廣田外相、繼二十三日作具體詳細報告

有吉公使謁謂外相時曾自本年初華方取締排日抵貨及排日教育表示誠意蔣汪等國民政府要人表示親日態度後、日本內地即時發生巨大反響而報告謂中日關係即將大開展、親善提携即可成功、且不吝承認華方對日態度已有相當誠意、此種風潮對中國之影響意外惡劣、與所謂歐美派以策動機會、並使反蔣派之廣東方面懷疑「中日間具體之援助提携事實上已成立」馴致因國民政府須與廣東西南派聯絡關係而使已入正軌之對日態度遭受牽制之逆効果、且與各外國以不必要之刺激、力謂此種方策非改善中日關係應採取之手段、希今後以愼重態度予以善處、再者、有吉公使決於近日歷訪首陸海藏各相、說明中國最近情形（國通二十五日東京電）

有吉公使、廿四日在外務省首腦部會議、大膽率直的披瀝開始對華問題自己之意見並警告本省方面之過信的態度、頗引起各方面極大之關心、該公使席上曾吐露一中日關係急速的進展、實屬困難、今後之具體的工作、務須愼重進行、是以政府、在確立具體方策前、須暫守沈默、以圖善處、最爲緊要之見解、更直言當中國全局尙未見親日化之際、外務當局之認識、殊欠正確、即查向在華公使館發出之直接訓令大局的亦難認識甚遠、徒令人生事務的且神經的嫌疑者頗威遺憾等語、藉以要求對中國再認識云（國通廿五日東京電）

中日整理南潯鐵路 已經臨時簽字

東亞興業專務內田回國後 要求政府承認即正式決定

東亞興業會社內田專務、爲理南潯鐵道借款一千萬圓、刻正與國民政府鐵道部交涉中、大體按左記條件、實行臨時簽字

一、以本金一千萬圓及延滯利息金八百萬圓爲債務總額

一、將本金一千萬元利息年六分七厘五毛、減低爲六分、本利須於二十四年內償還金額

一、鐵道收入支付不足時、以其他財充當之源

一、該氏豫定二十七日前後歸東京、該借款之資金爲蓄金部七百五十萬圓、興銀一百萬圓、台銀五十萬圓、東亞興業一百萬圓、是以當將向政府及債權銀行、要求承認後即作正式決定云（東京電）

正金當局談

對於南潯鐵路公債本利還清協定、已經成立之消息、正金當局談話如下、雖未接得公電、但若已成立、實屬欣幸、該公債之未還額、本金九百三十四萬圓及十三間利息約四百八十萬圓、若再加上延滯利息、其額頗鉅、該公債乃中國之公債、係日本最初公募之歷史的公債、現均存於一般人手中、迄今本利支付、雖行停頓、但本銀行每年月月實行本金六十六萬圓之抽籤償還規定、是以交涉倘能成立、實行償還本利時、即將依抽籤之順序、向一般債權者支付、如斯對華借款問題之整理、漸次進展者、不勝欣快之至

出席儒道大會 華代表已出發

出席二十八日至三十日於東京湯島孔子廟舉行之儒道大會、並孔子祭之中國代表前教育部次長陳戊中、前北平輔仁大學教授倫明、劇作家張次溪、故宮博物館員陳厚吉四氏偕同通譯中西一助氏已乘二十三日午後八時十五分由北平發之列車經由朝鮮渡日（二十五日北平電）

今日本報二張半

公示送達

本院受理滿洲中央銀行奉天分行與劉倚清（即劉海泉）因債務涉訟一案被告劉倚清所在不明無從傳喚所有應送達被告之訴狀副本及傳票各一件由原告聲請公示送達業經本院裁准照式人民事訴訟條例選任王明誥律師爲該被告之特別代理人定於五月十五日上午十時審理除將訴狀副本及傳票各一件粘貼本院牌示處及登大亞公報外合行登報仰該被告知照此示

康德二年四月十八日

奉天瀋陽地方法院

公告

爲准滿洲中央銀行奉天分行請補發失照一案仰有異議者速來局聲明由

爲公告事案准滿洲中央銀行奉天分行函開爲該行接收中國國貨銀行資產內有最美華借款抵押之莫東啓領各四百十二號奉天商埠地租照一張被上海中國國貨銀行協理劉魁度携往上海請按照查財政部民政部令第十一號規定補發新照辦法速爲補發等因到局查其紛失事由部令第三條內載接到補發申請書時審查其紛失之大照或戶管之號數名義畝數及境界與底帳相符後仍無提出異議時附添補發可否之意見書提出於發照官廳除業由本局核對相符外合亟公告自公告日起經過三十日內速來局聲明倘逾限自公告日起經過三十日如無異議者即認爲別無糾葛按章補發新照特此公告

奉天商埠局總辦閻傳紱

鳴謝太古太平公司賠償迅捷

啓者敝號於三月十一日忽遭回祿之災前曾投及東下屋內貨物完全焚燬幸事前曾向太平太古兩大公司投保火險國幣壹萬元（各伍千元）肇事後即承該兩公司通遼經理處朱耀萱邵秉鈞兩君報告公司旋蒙公司來員調查確實於三月二十日磋商解決即按實際損失賠償國幣七千八百零叁元六角五分不折不扣異常迅速特此登報鳴謝

通遼福源厚絲房啓

啓事

本社剏立、專爲普及文化、增益智識、消息玆對熱河方面、擴張無線廣播起見、特在錦州城內、新設代理店一處、已將優秀電機及各項物品、均已預備齊全、以應諸君需要凡願賜顧安機望新就近接洽是爲歡迎之至並對本社業務事項列左

一、代收無線電放送聽取費
一、代辦無線電放送聽取之許可
一、販賣無線電受音機及一切零件
一、附設無線電機械修理部
一、凡關無線電受音機事項之商談一概

資本金壹百萬圓　奉天浪速通五番地　滿洲無線電播音普及株式會社　社長 杉野耕三郎　專務董事 三浦弘一　董事 方煜恩

錦州代理店 城內天后宮胡同 同聚源 店主 張海樓

本聞

不孝作霖不自殞滅禍延顯妣趙太夫人痛於康德二年二月十七日寅時壽終謹擇國曆五月十一至十四等日成主發引除另行訃告外恐有不週特此

孤哀子王作霖泣血稽顙

海軍力擴充至最高限度
對任何强國均可周旋
美以海縮條約即將滿期積極擴充海軍
參長施丹德雷氏之大言

美政府當局、以海縮條約即將滿期、乃積極進行擴充海軍及加强太平洋上國防線、海軍參謀部長施丹德雷、最近在下院預算委員會秘密會議上、曾有言明如左、美國海軍在一旦開戰時、並無進一步作戰之設備、且就現狀而言、亦無進航敵國領海可能、而商船隊及各種特務艦、尤有相當缺陷、然言及艦艇、則頗强有力、雖敵國海軍、亦不能在美國海岸線上戰爭、惟欲於對戰爭已有決定的勝利者、舍進擊敵國領土外、別無他途、故如假美國海軍以時、而能增建多數驅逐艦、潜水艦、配油艦及運輸船時、則美國海軍即可進航至敵國領海、獲得決定的勝利、總之、美國如將海軍力擴充至華府倫敦兩約所規定之最高限度、則對世界任何强國、亦可與之周旋也（二十四日華盛頓電）

飛艇隊抵眞珠灣時參加攻防演習
美海軍當局發表之談話

美國海軍當局、與陸軍方面强化太平洋岸國防策相呼應、努力强化太平洋上之防備中、今夏決派飛行艇隊、向阿拉斯加、作編隊飛行、事前命令掃海艦之諸多、丹兩艦、搭載該飛行所需之諸材料、二十日已由散地亞哥出發、開向阿拉斯加、關於該兩艦之航線及其他、海軍當局談話如次、參加編隊飛行之飛行機航線、先由散地亞哥向阿拉斯加之達其哈巴飛於、行參加艦隊演習中、由千島北端、飛破約一千五百英里、抵阿留地安群島之阿倶島、由該島南航翔破一千六百八十英里至太平洋上之審德威、繼則飛抵眞珠灣、參加夏威夷攻防還演習、然後由眞珠灣歸大散地亞哥、全航程約爲一萬英里之長距離（廿四日散地亞哥電）

美國海軍現勢
自本年七月開始新服役

海軍次官羅兹爾特氏、最近在下院豫算委員會席上確言艦艇十五艘、海軍機一百六十架自七月新年度起始另新服役、其陳述如左、美國海軍現在之勢力、計有海上艦艇三百〇六艘、航空機七百六十架、惟計劃自新會計年度起、使海上艦艇三百廿一艘、航空機九百廿架服役、至新服役之艦艇以驅逐艦爲主云（廿四日華盛頓電）

美海軍豫算查定額
四億五千萬圓
較原案減去二千八百萬

美國下院預算委員會、來即在審議幾達五億金圓一九三五年度海軍預算案、至二十三日報告謂、將政府近之原案減去二千八百萬圓、查定預算總額爲四億五千萬圓（二十四日華盛頓電）

因更須充實航空力
減額自屬當然
日海軍當局所持之見解

關於美國新艦建造費減半、日海軍當局之見解如左、今日既尙未判明其新造費用減半之內容、自宜避免深加批評、要之其將起工費減額者、殆含有延長建艦工程之意味、然如施丹德雷大將之說明、美國以現在之海軍力量、已十足可以保護本國、故再爲較比以上之擴充海軍力者、係爲進攻外國、況更充實航空兵力、加以建艦能力且一面亦可視爲反映美國關係則減額一事寧屬當然內部一部分主張軍縮之空氣、而此種空氣倘爲事實亦不得不謂爲可喜之現象也、若能無條件容認日本之主張、軍事費當更減額云（國通廿四日東京電）

報告皇上回鑾及
台灣震災狀況
日政府廿三日定例閣議

二十三日之定例閣議、午前十時十五分假首相官邸開會、除床次遞相及岡田首相缺席外、餘各閣僚均出席、審議一般政務後、即由後藤內相報告、滿洲國皇帝陛下於二十三日午前十時平安自神戸港起程、及內田鐵相報告同樣辭神戸港之情形後、兒玉拓相詳細報告台灣震災狀況、更以二十二日拜謁天皇陛下上奏災情蒙天皇陛下所賜之優渥玉語、誠爲感激之至、並述其以盡其全力而救濟災民、要求各閣僚與以諒解、十一時二十分散會（國通二十四日東京電）

美艦隊司令官訪百武司令

美國亞細亞艦隊司令長官、於二十二日訪問日本百武三艦隊司令長官、並對於台灣震災請予以救濟、對此百武長官與以甚深之好意感謝云

哈爾電廣田慰台灣震災

美國國務長官哈爾氏、於二十二日晨、代表政府對於台灣震災、向廣田外相拍慰問電、又駐日加拿大、荷蘭、哥倫比亞各國領事等、亦於二十二日晨訪問外相與以慰問云（國通二十四日東京電）

鄭揆電日首相慰問台震災
遠藤廳長亦電台督等表慰問

逕啓者、貴國臺灣臺中新竹地方因激震災禍甚大、聞訊之下局勝痛心茲謹代表敝政府聊表深厚慰問之意此致

岡田內閣總理大臣台鑒

國務總理大臣鄭

貴島台中、新竹州地方遭激烈地震、被害甚大、誠不勝變慮、特表深厚安慰之意

康德二年四月二十二日

中川台灣總督台鑒

滿洲帝國國務院

總務廳長遠藤柳作

日下台州知事內海新竹州知事鑒、逕啓者、驚聞貴州轄境激震罹災慕鉅、無任痛心茲特馳電慰問

滿洲帝國國務院

總務廳長 遠藤柳作

日皇賜金救災
並欽派入江侍從赴台慰問

日本天皇陛下、爲慰問台灣震災之罹災者、即將派遣入江侍從赴台灣慰問更於二十四日爲救濟災民特下賜金一封（十萬圓）、於該日午後三時出發、由入江侍從捧持御賜金渡台云（國電二十四日東京電）

美最近積極計劃建艦
日亦集中力量謀充實
建造主力艦當編入明年豫算
完成二次補充樹立三次計劃

日本海軍當局、以最近美國政府積極計劃建艦、且以主力艦爲中心、乃對此種形勢一再愼重研究、結果海軍當局、咸以爲他國既將重點置於主力艦上、則日本亦須集中力量於此方可圖其充實據觀、將視美國建艦計劃如何、於昭和十二年第二次補充計劃完成後、樹立第三次補充計劃、着手建造主力艦、惟以日本海軍久未建造主力艦、故如着手建造時、則首即有整備船塢及其他各種設備之必要、且主力艦金剛復達建造代艦時期、以是主力艦建造計劃、自當編入明年度預節中（國通二十四日東京電）

從來分科規定
一部分改正

民政部、自四月二十二日起改正從來之分科規定一部、依此將總務司之調査科改爲資料科將土木司之企劃科改爲總務科、又爲謀業務分擔明白起見、特在地方司設置拓政科、新設拓政科之分科規定如左

第十一條之二

拓政科掌如左之事項

一、關於調査選定拓殖地、及取得事項

二、關於開發拓殖地事項

三、關於拓殖地之計畫及施設事項

四、關於設立拓殖事業法人及其他機關之監督事項

五、關於其他之拓殖事項

希特勒在繆痕市
召開幹部會議
軍縮代表及外長均趕往

由南德別墅歸抵柏林熟籌對國聯理事、會決議第二步方策之希特勒總統、突於二十二日下午在繆痕市召開幹部會議以便決定闡明德國之最後態度、軍縮代表李賓獨洛夫及外長諾意拉、爲出席該會議、乃於二十三日同道赴繆痕市（二十四日柏林電）

德機入法領公然偵察
法政府將出徹底行動
德法國境一帶愈現緊張氣象

因德國飛機飛來之消息、傳來、頗使表示險惡空氣中之阿爾薩斯羅林國境一帶人心愈現緊張氣象、據在盧森堡國境現場親見之法國將校報告、於日前二十日突有附以卍字之德國軍用飛機二架、飛入法國領土內、公然偵察國境一帶數英里之地域後、當即飛去、據其后之調査、大體判明該二架飛機、爲克布林里華飛行場所屬國境一帶之人心、對德國飛機不法之越境、極度憤慨、而政府當局、擬一度究明實際之情形後、將出以何等之徹底的行動云（廿四日諾芝電）

閻豫監察使
赴京將就職

河南山東區監察使方學惠、應于院長電召、二十二日由平抵京、福建浙江區監察使陳肇英、二十二日晨亦由閩轉滬來京、聞于院長即日由滬返京主持各使宣誓就職典禮、並召集各使會商監察使辦公處之組織、及職權等問題（廿四南京電）

冀省嚴厲禁毒
已槍決毒犯
共達十四人

天津消息河北省政府自奉蔣介石頒行嚴禁烈性毒品暫行條例以來、經當局嚴令施行各縣查緝人犯、尙能認眞辦理、所獲毒犯、均經判決呈經省政府核明轉呈北平軍分會、現經核准執行死刑者、計有一、宛平販賣毒品犯孫左亭、二、邢台運輸毒品犯王梁氏、三、交河販賣毒品犯齊國鎭、四、邢台運輸毒品犯高存福、五、望都販賣毒品犯陳萬春、六、南宮以毒品栽藏誣陷他人犯高鎭杜振起、黨其昌、王振西、劉長如、七、寧津復打嗎啡犯傳玉田、八、任邱販賣毒品爲人施打嗎啡犯潘廣義、九、磁縣販賣毒品犯薛天章、十、長垣販賣毒品犯王鴻策等共十四名口、其餘經核准尙未執行以及正在審核中、或經北平軍分會核定處以無期徒刑者、尙有多人云

日政府將另選
適當之人物
以代替若槻

日政府以若槻禮次郎男爵、堅持不參加內閣審議會時、擬另選適當人物、以代若槻云（國通廿四日東京電）

保新閣首次
國務會議

新內閣二十二日舉行第一次國務會議、當經決定委託穩其夫總理及法長擔任新憲法起草事宜、京城有人散發傳單、勸居民舉行議會、俾對國王表示感謝、大學生多人擬在王宮門前示威、警察恐引起事端、業已禁止（二十四日保京電）

五月下旬可出發
陸相決定渡滿
向關東軍司令部傳達意思

一時中止視察滿洲之林陸相、其後以政局推移、有傳說政局不安之作爲的謠言、對此陸相已決定斷行渡滿於五月下旬即出發、現已非公式向關東軍司令部傳達其意、隨行者有有末秘書官、增田滿事務局秘書課長等、來滿行程、往路以經由朝鮮赴新京、抵京後檢閱在京部隊、終了後、巡視北滿、慰問前線將兵、更至熱河入錦州、由錦州返奉天、經大連由海路赴神戸上陸歸京、所需日數約一個月云（國通二十四日東京特電）

伊蘭北部
亦起地震

伊蘭國沿裏海之北部地方、自十二日以來、即不斷發生地震、以均係遠隔之偏僻地方、交通通信聯絡斷絕、故其詳細仍不得而知、徒據傳聞生命財產損失極大、死者已達五百餘名（二十四日巴格達德電）

吳稚暉遊峨嵋
致劉湘之一函

重慶通訊、吳稚暉頃函劉湘云、甫澄先生主席勛右、漫遊峩峨備蒙關注、感泐無旣所以未敢沿途勞擾地主者、特欲試驗普通旅行生活、歸告措大曹友、鼓來遊者日衆共得徜徉名山水耳、先生必莞爾見許、今日托福庇已從峨山絕頂仍回樂山、不日又將回渝侍教、幸徒步五日、共歷七萬步、腰脚彌頑健、先生亦嘉其老當益壯乎、惟値此軍事倥偬、先生等正焦勞弟老朽不堪供驅策、祗足增悤、萬幾中幸節宣、敬叩勳安弟敬恒頓首

汎美公司巨人艇
往復飛行成功
歸航需時廿小時五十九分

汎美航空公司之巨人士號飛艇、廿二日午後三時廿九分、自夏威夷眞珠灣飛起、於廿三日午後二時五十八分（滿洲時間廿四日午前六時五十八分）、平安在阿拉米達空港落水、完成加里福尼亞夏威夷間往復飛行、歸還行所需時間爲二十時五十九分平均時速約十哩云（廿四日阿拉米達電）

汎美航空公司之巨人士旅客機廿二日午後三時廿九分自火奴魯々出發就歸還舊金山之途開此次係火奴魯々舊金山間之試驗航空云（廿四日火奴魯々電）

第十六次
國務院會議
決定之事項

於二十二日第十六次國務院會議、已決定康德元年度第二預備金支出之件內計蒙鹽工作費三三、〇二〇圓、北部國境經濟調査費三〇九、三七五圓

陳濟棠決派
姜西園出洋
考察造船廠
建立粵海軍

以建設獨立廣東海軍爲目標、自任海軍總司令之陳濟棠、決派姜西園出洋視察各國造船廠、以便建廠造船、現正徵求姜本人同意中（二十四日廣州電）

板垣副參長
對參長會議
擬向關係當局陳述各項事宜

板垣關東軍副參謀長、擬於參謀長會議上向關係當局具陳左列各項、以便折衝

一、移民問題促進

二、北鐵接收後之北滿情勢及遠東赤軍之情勢

三、對日滿經濟委員會、關東軍之意向

四、治外法權撤廢委員會、大體已得一致之大綱內容

五、根據華北停戰協定航空問題（國通二十四日東京電）

李維諾夫返俄京
政府保守沈默
法謂互助約僅暫時停頓

蘇聯外交人民委員會主席李維諾夫氏因締結法蘇互助條約失敗、廿二日悄然歸莫斯科、蘇聯政府當局關互助條約案緘口不言、即伊維布士査、克拉烏達等機關報亦未加以任何批評、聞李維諾夫將向聯邦人民委員會議上報告折衝經過、據觀蘇政府當局當報告後依然能守沈默、面不能發出何等聲明云（廿四日莫斯科電）

外部發表文告、謂法俄締結互助協約之談判今僅暫時停頓、俄外委李維諾夫、原擬來此簽第一次該約、但臨時由俄政府召回莫斯科、向人民委員會報告及法外長拉伐爾談判之情形（廿四日巴黎電）

立陶宛亦擴軍

立陶宛政府、爲與德國再軍備及其對梅米爾地方之壓迫對抗起見、乃亦決定實行大擴張空軍、其軍備擴張案於廿三日決定、其內容爲常備兵由一萬四千名增至二萬四千名、預備兵定爲三萬一千、並新設特種師一師（廿四日立陶宛京城科汶諾電）

小說 佳人之奇遇

東海散士著 劉孔昭譯 香月尙繪（禁止轉載）（五十三）

乃取閱案上之新聞、見此夕有開往美國之汽船、乃大喜搦筆留書、封紙幣於其中以遺館主、更予廿公一靑薄暮離去旅舍、匆々投書郵筒、即僦馬車馳至埠頭不遑購船劵、走入汽船未幾汽笛一聲、吐煙蹴波馳出港灣、妾由窗隙遠望陸上、見守城長率數十警吏、馳馬而至埠頭、問妾所乘之馬車以探所往、乃舉手放聲而令船回、以有群客充滿埠頭、揮巾惜別者甚多、船亦漸遠、遂未聞之、轉瞬萬里、不知其後如何、誠天惠也、散士曰、今聞令娘之語、忽而可驚、忽而可喜、雖讀絕妙之稗史、觀絕巧之戲劇亦無復加、唯是爲好友之所經歷、可哭而亦可樂、我情旣已如此、況令娘乎、嗚呼、當舟會歸水、誰不期花間之遊樂乎、方其吟於花間、又誰知後日之風雨乎、夫赴歐洲又有今日之會、皇天神明、猶或不能測度、人事如戲劇、聚散無常、悲哀莫定、畢生經過、眞如莊周之夢、昨夕之歡會爲夢、而今朝之愁苦爲已覺乎、抑今朝之愁苦爲夢、而昨夕之歡會未覺乎、茫茫寞寞、我人不能知之、令娘令娘、請長聞辛酸之語、愁容結而永沈吟者、亦何爲乎、由是步前庭以少慰精神、乃相携至樹間、散士踞坐枯草、仰對紅蓮曰、古人謂詩窮而後工、幽蘭女史之吟咏、旣已聞之於令娘者、豈可無所聞佳作歟、紅蓮曰、歸路舟抵大西洋之半、恰屬明月如畫、妾獨徘徊甲板上、追憶往事、幽懷不能自禁、朝吟幽蘭女史之我所思行、和其原韻得詩一首、

我所思兮在回天、鴻業固期照千年、一心據義又取仁、平生推易唯居難、曾聞皇天不與惡、却疑天賦有厚薄、世有汚降時或否、蓬艾塞路蘭凋落、請見蒼松爲風摧、百花群芳被雨猜、無賴鷲鳥呈搏擊、燕雀何處訴餘哀、死生富貴豈足恃、眞紫軒寃曷須喜、好以世事付一夢、不問天道非與是、月横大空千里明、風搖金波還有聲、夜寂寂兮望茫茫、船頭何堪今夜情、

我所思兮在故鄉、煙水迢迢天一方、萬里一鄕三年客、秋風揮淚賦章短、吾田正爲虎狼蹂、吾廬亦奈風雨漏、瑤臺悉頹瓊閣荒、麥秀黍離狐兎去、竈底已冷飯告塵、何堪貪吏催科頻、此際何以救吾兒、此時何以慰吾親、悲響知誰使如此、非天非神怨在彼、一躍直欲屠鯨鯢、豈圖坎凛殆瀕死、月横大空千里明、風搖金波還有聲、夜寂寂兮望茫茫、船頭何堪今夜情、

我所思兮在故人、離郡索居感轉頻、晨星零落人不見、獨吊形影淚沾巾、或以巾幗脂粉態、慷慨要除夫生民害、或以黃耇垂死身、泣涕永日閉堵內、如蘭氏希世賢、其義其節誰不憐、意氣投合吐心膽、共誓微軀爲國捐、天降之殃不與惠、大功未成身先斃、思之念之恨無窮、黯然搔首問蒼帝、月横大空千里明、風搖金波還有聲、夜寂寂兮望茫茫、船頭何堪今夜情、

我所思兮在斯身、蟠屈却期一朝伸、豫知成敗自有數、豈爲屯蹇失性眞、天步艱難如怒浪、世途嶮似列嶂、排之蕩之是吾任、區々辛酸不用愴、自古英雄出僕奴、異才往々隱狗屠、果知禍亂終○世

THE EASTERN · THE EASTERN · THE EASTERN · THE EASTERN

高級 洋食・喫茶・酒場

イースタン

伊一思堂

（浪速町幾久屋旁）電話二.四四一六番

營業時間 午前十一時起 午後十二時止

THE EASTERN · THE EASTERN · THE EASTERN · THE EASTERN

日本商界 奉迎聖駕 紀念廣告 國通介紹

暢銷世界第一
『雪佛蘭』獲得霸權已算六次矣

據全世界各牌汽車呈報銷數按年統計、「雪佛蘭」牌地位、如下所示、顯然掌握世界霸權、足徵愛用者諸位對「雪佛蘭」之信任、如何深厚、且表示「雪佛蘭」價值爲世界第一之鐵證。

1927年	雪佛蘭	第一位
1928年	雪佛蘭	第一位
1929年	雪佛蘭	第二位
1930年	雪佛蘭	第二位
1931年	雪佛蘭	第一位
1932年	雪佛蘭	第一位
[illegible]	雪佛蘭	第一位
1934年	雪佛蘭	第一位

通用汽車製造總廠

滿洲國政府商標圖樣
註冊號碼第一一六五號

「後藤」迭新 GOTO DESIN（原名デシン）

▲當作消毒・防臭・殺蟲藥
第一　滅菌力強大
第二　消去惡臭發揮芳香
第三　絕無傷害人畜之虞
「後藤」迭新係具備此三項條件爲日本內務省所指定之消毒藥且曾經傳染病研究所檢驗及格認爲價廉最安全之藥劑也

勝過石炭酸之「後藤」迭新

消毒　防臭　殺虫

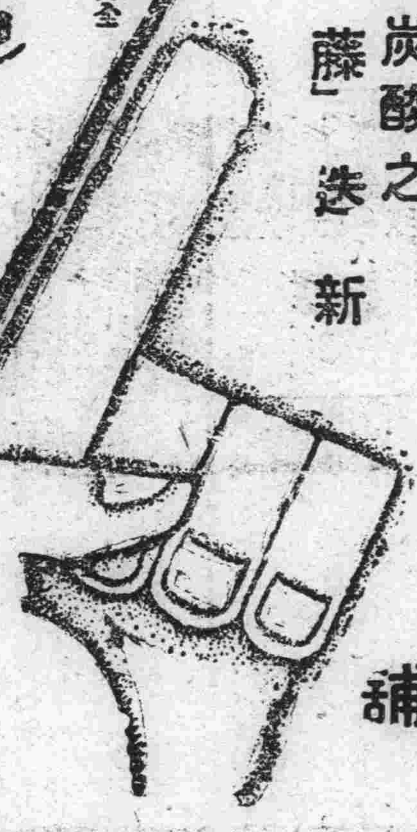

惠顧注意
假冒繁多、惠購時請指明「後藤」迭新字樣爲荷
▲藥局、藥房皆有出售
▲用法做單添於本品
▲說明書函索即奉

製造元
株式會社後藤デシン本舖
神戸市葺合區八雲通四

燕牌　大阪　白鷹牌

株式會社西岡貞商店

大阪市東區南久寶寺町二丁目
電話船場 一七五番 一七六番 一七七番
振替大阪 一一四三番

白鷹牌 思吉拿牌
各種手帕 西裝襯衫 衫連領 仕女圍巾

燕牌牙刷 其他化粧用具 俱全
自造批發

美津濃的体育用品

大滿洲國聯盟公認指定球 鬪克兒號
拉式足球協會公認指定球 鬪克兒號
足球協會公認指定球 歐林比克號
籠球協會公認指定球 歐林比克號
排球協會公認指定球 歐林比克號
躲躲球協會公認指定球 奧贊夏兒號

權威與榮譽所在 必有優良精品

批發部 大阪淀屋橋
工廠 大阪浦江・兵庫縣

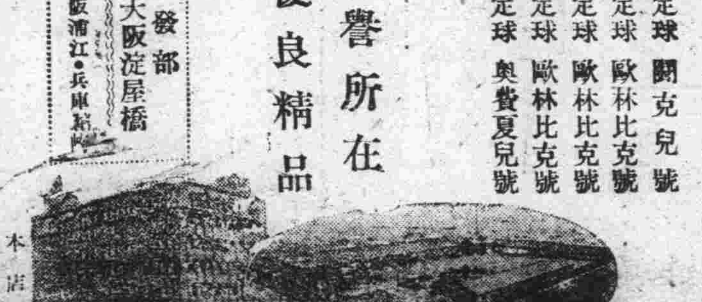

高級 大谷金庫

牢不可破的堡壘
保險箱的王座

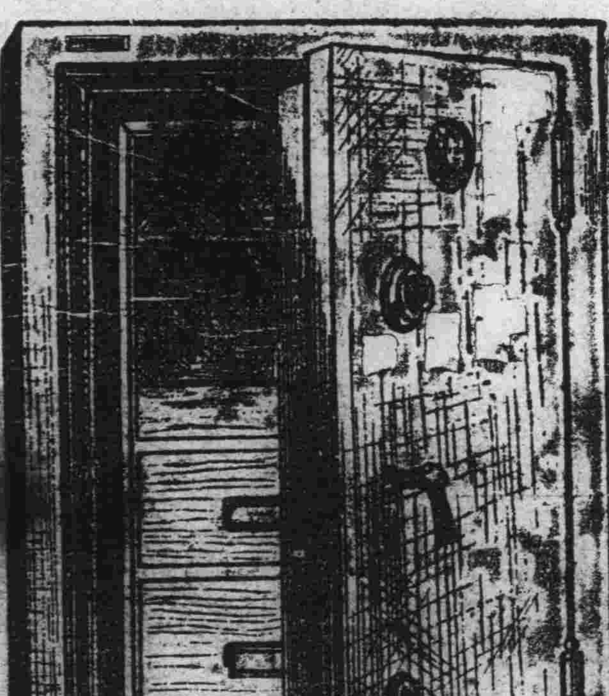

經日本國立工業試驗所耐熱試驗記
蒙滿洲國諸官廳採用

總代理店
大倉商事株式會社

營業所
新京日本橋南口
奉天浪速通
大連山縣通

奉天

御駕歸國期已在目前 警察廳實施嚴重警衛

通令各署搜查戶口檢查行旅 期警衛安全免意外事件發生

今上御東渡訪日蒙友邦朝野人士熱烈之歡迎等情，已逐日載諸報端，惟按預定之御行程，御駕歸國之期，已在目前，瀋陽警察廳為期御駕過奉時之警衛安全計，於日昨通令各警署，轉飭各該管分所，除搜查戶口，及旅店娼窯工人下處外，並於每日午後六時起始，在各要路檢查行旅，以免發生意外事件，有礙警衛之安全等情，各警署奉令於當日午後，即飭屬實施檢查之工作云云

丟失小孩案兩起

大西關熱鬧街分所界內，日興隆外棧院內住戶于連順之子，乳名小々，年僅五歲，竟日昨午間，在院中玩耍，竟自走出門外，而告失蹤，及至其母見子不見，出外尋找已無踪矣，日下報告警所，代為偵查之中，未悉能否找回云

又訊，大南關燕炸市分所某警士於日昨正在守望之際，見一幼女，獨自在街啼哭，當即向前詢問，該幼女僅知年六歲，名小英，其他住址等項一概不知，該警察見係失迷之幼孩，恐其遇有意外，遂於當時送至分所，並電知各處有丟失者，前往該所認領云

大東門外菜市場 將舉行開市禮

市署耿科長招待各報記者 發表建設經過談話

月之廿三日上午十一時，奉天市署行政科長耿熙旭氏，召請各報記者，發表大東門外市場自修築至今，即將舉行開市典禮經過情形之談話，茲記要如左

▲修築起因　本年七月即施行二年度計劃，繼築環城雷車路，由大北門至南關，東南沿城菜商朽舊市房，當須先期拆毀無疑，並近世趨勢市場均由官家管理，故市署為救濟菜商，與使市場近代化，乃於去年冬月動工修築大東門外市場，於去年十二月底即行竣工

▲市場狀況　其建築新式回字形瓦房，二百間，出租一百七十九間，占地面積六千平米方，外有空場一萬二千平方米以供出床之用，共用工程費六萬元，市場足容東南兩菜行商家一一五戶之用

▲招租經過　市署體貼菜商故令東南菜商有優租權，不租外家商號，於本年一月即開始招租，但因菜商不明官家直營市場眞意，更因新市場須分部營業，而無住家口之處，多覺不便，故多事觀望稍有不前，後經各方商洽，商會代陳意見，謂菜商擬自適市場，因市署所築市場多不適用於菜商，且有法亦甚當，市署建築工竣，已呈報省署，難能大加修理，內部尚可稍加修改，經實廳商會中間解說後市署將原擬每間租三十元減為八元，空場一每方丈一元減為六角，押金一個月卅元減為兩個月十六元，菜商乃同意速搬，暫推大增祥李執事為經理，交押金，報租於四月十一日始得抽籤分房，該日到署抽籤共有九十二家，而於抽籤後又生風波，因大增祥抽得最好房攤菜商以東北兩面為佳，西南面不良，致又有多家不搬，十一日市署為保護搬入新市場菜商起見，故派七名自衛警往東關宣傳，新市場之成立，勸人民前往，竟引起東關警察署訊問，幸告知後，即乃了解，然至現在已搬入九十餘家，不搬者，聽其自然，市場雖分部營商，而一家之兩部營業者，均排於對門，亦堪稱便利，正式開市典禮定於五月一日前舉行

▲市場原意　我國商業，稍覺落伍，故擬將來定有大規模之中央卸賣市場之建築以求商業進步，與各國比抗此小市場之修築實為各商家市儈知識之預備云

奉天法院旁聽記

不顧陪着賭徒說笑 所以常受虐待

少婦請求別居所提理由 事實究係若何仍須再審

唐趙氏瀋陽縣人，現年十八歲，早年許配唐殿民為妻，於康德元年舊歷六月初八日結婚，夫妻之間，頗稱和睦，惟婆母裴氏性質惡劣，對于趙氏時加虐待，惟唐殿民係臨楡田不在家，趙氏婆媳之間，久生裂痕，趙氏遂在瀋陽地方法院狀請別居，經審判長陳名振庭審理，查趙氏面黑身矮，顴廉不振，茲將當庭筆錄記下

△唐趙氏供

問、唐趙氏你多大歲數

答、十八歲

問、你那縣人

答、瀋陽縣人

問、住甚麼地方

答、住城南陶相屯

問、你因為什麼事情請求呢

答、因婆母的虐待

問、竟怎麼虐待呢

答、她家放局招的亂七八糟的，叫我跟他們說笑，我不能幹那樁事

問、竟幹什麼事

答、叫我跟那些賭錢的人們說笑話，若不說笑，就要把我送站上去灌涼水，再不就是灌洋油

問、這是幾時的事情呢

答、在那時候都是這樣的

問、你告狀想怎樣呢

答、我當初照唐朱氏才與她家結的婚，現在我受不了虐待請求別居呀

問、唐朱氏是誰呢

答、是我大姐，久在她女兒家住

問、你說這話甚麼憑據呢

答、有憑據五里八村沒有不知道的

問、唐朱氏在那呢

答、在三家子她大女兒老洪家，或在皇姑屯二女兒老白家，不一定

問、你男人叫什麼名字呢

答、叫唐殿民

問、你公公叫甚麼名字呢

答、叫唐繼堯

△唐裴氏供

問、唐裴氏你今年多大歲數

答、三十八歲

問、你是那縣人

答、瀋陽縣人

問、現在住甚麼地方

答、住城南陶相屯

問、唐趙氏說的話你聽見沒有呢

答、都聽見啦

問、你有甚麼說的呢

答、她是去年六月初八過門今年二月十七日她娘家把她接去啦，過門八個月，連去年串門子一共四個月

問、我家有十七歲的姑娘、十二歲的小姑娘，那能招那事，她是一味胡說

問、你招的甚麼人呢

答、我并沒招甚麼人啊，法官不信派人調查

問、唐朱氏是你甚麼人呢

答、是我的孩子大母親，在姑娘家串門看孩子，現在在家呢

問、唐殿民作甚麼呢

答、在高等小學念書呢

問、因為甚麼打你兒子媳婦

答、我沒打她呀

△趙甲亮供

問、趙甲亮多大歲數

答、五十六歲

問、那縣人

答、瀋陽縣人

問、住甚麼地方

答、住陶相屯

問、你來有甚麼話說呢

答、唐趙氏是我女兒，當初給人家的時候，照唐朱氏，現在唐朱氏不在家，還受虐待，不能跟唐裴氏在一處過啦

審判長宣諭、本案眞相如何候傳唐朱氏唐殿民唐繼堯到案再審、畫押下去吧閉庭云

匪受痛剿 竄往遼境

瀋陽縣警務局司法股、四月廿三日上午、得柳匠屯警察署報告、謂於昨日下午八時得于山屯分所報告、荒山子有匪人十一名出現、請派人往剿、當即派警務主任、司法主任、與該分所長率馬警廿名前往、於九時許、與匪遇戰、射擊約半小時、匪不支向東二區退走、尾追二小時、匪逃往遼陽縣境、由村民得知匪首報字平心、共帶有七支大搶、四支小槍、子彈亦甚足、此戰匪並未受損、故報本局、請轉知遼陽縣派隊剿匪、以免人民受害云

縣公署通令各警署 調查營業許可

無者限期呈請不良者取締 並佈告鐵路兩側禁種高禾

瀋陽縣保安股、於四月廿四日通知各署、令查各村鎮商號有無許可、無者限五月十五日前呈請、過期加罰嚴辦、各地醫院醫師產婆獸醫等、亦宜急速調查報縣、以憑轉報、而領發許可、無資格醫學知識不足者、均須即刻取締、以重民命、並命分貼佈告、命沿各鐵路兩旁附近之地、不可種高禾易藏匪人、防害交通云

觀象台技術員 一名已取中 廿八日赴京

奉天教育廳招考中央觀象台技術人員一名、並派赴日留學一年已誌本報、現已考畢取中第一工科、機械科學生李萬芳君、定於本月廿八赴京、準備同派赴日留學云

族姪來串門 竟竊去皮匣

報告警所偵查 匣中物尚未悉

商埠北市場南頭九間房門牌六十四號住戶張春珍家中於日昨有其族姪張殿奎十八歲前往串門、斯時正遇張某外出、家中僅妻一人而已、該張殿奎見其在院內工作甚忙之際、伊遂將炕上箱子啓開、內有一黑色皮匣、被伊偸竊在手、趁便逃去、及至彼時張妻入屋多時、始行發覺、原由遂至附近分所報告、請求代為偵查之中、惟未悉匣中所裝何物、張某報告時並未說明云

張大臣來奉檢閱 訓電延期實行

因皇帝陛下回鑾期邇 軍部積極籌備奉迎中

奉天第一軍管區司令部四月廿三發表、軍政部張大臣本月底來奉檢閱該軍管區各部已誌各報、但今晨來訓電謂因皇帝陛下於廿七日鑾駕歸京、軍部奉迎急於籌備、故來奉檢閱實行延期、但延期時日現未決定云

又是一場火警 燒樓房八間

損失三千餘元

奉天近來狂風不止、市內火警頻傳、已打破已往記錄、而於四月廿三日晨六時半、工業區四馬路興亞印刷局、又發生大火災、該局共用樓房十六間、樓上八間、西頭一間、不知何故起火、該樓多為本料所建故一時火光沖天、黑煙迷漫、住民咸為驚起、商會消防幸穿衣睡眠、急起登車往救、後警察滿鐵消防隊亦到、協力撲救經四小時方熄、結果燒樓房八間物件多毀、幸未他延、共損失三千餘元云

蓋平饑民救濟會 第一次委員會

各法團首領均至縣署列席 議定大會簡章與捐款辦法 (續)

第五章　經費

第十四條、本會經費之決算於急賑辦竣後、招集總分大會報告之

第六章　附則

第十五條、本會章程如有未盡事宜、得由總會招集會議隨時修正之

第十六條、本簡章自呈請備案後公佈之日施行

第十七條、本簡章於急賑辦竣後得廢除之

蓋平縣饑民救濟捐款辦法

一、本辦法根據饑民救濟會簡章第八條訂定之

二、捐款辦法依左列規定各項進行

(一)扣薪助賑、縣屬各機關主官、及職員僱員等、均按月薪十分之一、輸納助賑

(二)攤納捐款、城鎮商戶由各該商會招集大會厘定等級攤納之

(三)普通募捐、由總會印成捐照發給各會員分擔進行、積極勸募、無論糧款均可收受

(四)特別捐助、縣屬各機關主官、除按扣薪辦法捐助外、并須特別捐助、城居及各區之富戶、亦須按其實際收益情形、查明特別捐助

(五)分等捐募、鄉村農戶分成等級攤納捐款、以示公允、凡有地在三十畝以上者、每畝捐納國幣一角、依次遞加、例如有地五十畝、即應捐納五元是也、其地少而有相當之資產者、仍應準照前項規

三、為補救募款之不足、并擬調查各區村之富戶有存糧者、以救濟會名義暫借、計有成數轉借與各民戶稍有田產而無糧者食用俟本年秋收後如數歸還之

四、為防止糧商之居奇、由總會派員協同該管警署、實行平抑糧價、以資調劑

五、關於捐款報告事項、各區分會自成立之日起、每半月應將捐募糧款、實際數目編成報告書、向總會報告一次、以備考核

附註、各區分會專司捐募之責、至應如何賑濟之處、完全由總會辦理、各區分會捐募成績應隨時具報備核(完)

少婦與人偕逃 丈夫報警查找

市外攬軍屯附近、閻門台村住戶戴金海年二十五歲、素業農、其妻張氏、名榮環、現年二十歲、姿容尚稱秀美、舉止亦甚風流、惟自過門以來、對於戴某頗抱不滿、故於暗中與某勾引成姦、近來熱度日高一日、然恐戴某查知不便、故於日昨趁便潛逃、及至戴某發覺尋找時、而張榮環之蹤跡已杳矣、目下戴某報告該管警所、請求代為偵查云

期市街綠化 各街植新樹

西邊門公園 將大加修理

奉天市政公署行政科、為使全市綠化、最近於市內與商埠地、共植四一五六棵樹栽並整頓各公園、以求益市景緻增美、現於市內馬路兩旁之新植楲樹一四五顆、柳樹三二八〇顆、市內補植楲樹三五一顆、楊一五七顆、柳一九八九顆、商埠地補植楲四二一顆、楊二二九顆、柳四八一四顆、其中有支柱者共二一一九顆、並更由滿鐵沿線苗圃、購安色樹、白果樹、楊楲糖等三一三〇顆、運現已到一六〇三顆、將來分植各公園中現小邊西門外之公園已大加修理於西南角新闢一門以便遊人之往東北角之運動場將移往南部中心於水池與運動中間定修佳美花園云

省長視察本溪

各機關學校等當日即返省 尹縣長偕屬前往四區視查

奉天省長葆康氏、前往撫順視查、已誌本報、於四月廿三日上午十一時、率曹實業廳長、與聞人事股長、又乘專車往本溪縣各機關、學校、煤鐵礦視查、當日返省

又訊、瀋陽縣長尹永禎氏、亦於同日上午九時率各局長、總務科長、往四區視查、以問民飢苦、親看鄉村行政、下午五時即返縣署備改善云

海城

王相屯火警之慘劇 燒死母子四人

兩頭毛驢一口豬同時殉葬

本縣四區轄界鹽旗口、屬村王相屯、住戶王素理家、於月之念一日、下午二時、其馬棚中、忽然起火、鄰人發覺時、急往撲救、乃正值風狂火猛、剎那之間、延燒住宅、當時六間草房、立刻化為火海、其日王素理、正在田間工作、而其妻與子女、大小四口、同時、俱葬身火窟中、及王反回時、屍首燒成一堆骸炭、此外尚有毛驢兩頭肥猪一口、並皆燒死事後調查其焚火原因、因王素理之妻、分娩剛及半月所生之子、名小三子、未及逃出、其母子相抱而死、其子王福林、女王英子、因染天花甚重、病沉不能動作、兄妹二人、竟生々被火燒斃、其村人見此慘狀、莫不悽然、語云水火無情、當此風高物燥之際、火之禍害、實屬可怕、深望社會人士、對於防火上、要加十二分小心也

開闢市場之波折

本邑縣公署、為興通地面計、擬將北門外之荒涼地段、闢作市場一則、曾誌前報而縣署近復由民政廳、請來測量員兩名、按段設計、其意似期在必行者、惟南關商民、及城內士紳等、對此舉極端反對、刻間聯名遞稟、請求陳縣長、將此舉急速打消、其理由、以為值茲財政窘迫商業凋敝、農村破產之際、若興此鉅大工程、則市面之蕭條、更不堪設想、況北門一設市場、而四關與城內、市房及商販、勢必陷於枯竭之境域、蓋海城從新國家）基以來、元氣之恢復、不過十之二三、若市場果成事實則城市定然化為冷落之空城為全局統籌計、城外再闢市場、有百損而無一益、蓋北市場、不過一部分、而城關之面積、竟不能以數計矣、姑不論其他、即照附屬地之市場、設置已經七八年之久當午創時、平康里、飯館、電影、雜劇等應有盡有、詎期不及兩載、竟完全倒閉、此可引為殷鑒者也、聞南關呈上後、縣署尚未批示、想賢明之陳縣長、與慈祥之參事官、必不能為一般不顧大體之細人所左右、而棄置城關商民於不顧也

警察署奉令 搜查嫌疑犯

城廂警察署、奉令大搜查、於廿日早四時、開始行動將城關各戶逐一搜查、結果逮捕嫌疑犯張連祺等八名、此外牛莊城、騰鰲堡兩警署亦搜獲嫌疑者十餘名、刻寄押縣拘留所云

漁船被浪吹翻 九人竟遭難

三人得救脫險

茲據魚行人傳說、本埠天成福魚店所批之某號漁船、於昨二十一日在西砲台海口一帶漁區、正工作捕魚、該日狂風怒吼、一時失慎、致被巨浪吹翻、同夥十一人中九人遭難、與波臣為伍矣、其他三人、幸經海關利濟小火輪船到救出不然則同被難

營口

各界公宴迎送 新舊兩店長

橫濱正金銀行、營口支店店長、朝北奈恭爾氏、近奉命回國、遺缺由奉天正金銀行支店長、川上市松氏接替之、該氏已於二十四日午前蒞營到任、朝北奈氏定本月底離營、當地日滿各界、於二十四日、公宴斯舊兩店長、以資送舊迎新云

又訊正金銀行新舊兩店長、為答謝各界歡宴之盛意起見、於二十六日、午後六時假座淮海樓飯莊、召請日滿各界首腦、併金融界客銀行、舉行答禮宴會、以誌新任臨別兩紀念云

連載小說 落霞孤鶩 (八六)

(張恨水著)

第十一 所舉非人明明空弄舌 相知者我脈脈已傾心

我剛才是和你開玩笑的、其實這種人、樣樣都好、還有什麼話說、玉如笑說、我知道鄧看守道：他讓我一問、問得說不出所以然來、只說是因為你很好、這話聽着不懂解、可是他很有意思的、黃院長介紹的那一層、都說在裏頭了、玉如笑道：這個我知道、鄧看守道：哦！說這個你也知道、說那個你也知道、剛才那何必要我們絮絮叨叨問上那一大段呢、玉如笑着、便向屋子裏頭跑、鄧看守拍着手笑道：這孩子來這麼些個年、要算今天是他最快樂的日子了、只這一句話、後面就有人問道：什麼事、她有這樣的快活、鄧看守回頭看時、乃是牛太太、因把剛才的事說了、牛太太道：這個姓江的、倒眞來了便宜了他、鄧看守不知她這句話作何解釋！也就沒有去問、牛太太踢脚走到玉如屋子外邊、在紙縫裏向裏頭一張望、只見玉如在炕沿邊、手上拿了一張相片、看得很是出神、許久、她自言自語的說了一句道：是我了、我早知道你相知的就是我了、說着、把那相片子又舉着遠遠的看了一看、眉飛色舞的笑了一笑、牛太太在窗子縫裏看見、這一股子氣、也不知由何而來、

遼陽

實施大搜查 胡匪將絕跡

難民歸家有望

本邑因匪患擾害搶綁之處日有所聞、若不拔本塞源、肅清之法、民不聊生、近來四五兩區搬進城來之農民不下二百戶、若長此以往、地何以耕、縣當局指導官參事官毛局長等會議表決由匪區入手、先將通匪者擊獲、次出城鄉伙小房店大肆搜查、復又按戶檢閱捕獲不下百有餘名、若確係匪一般逃避之民歸家有望當局者恩同再造

金州

植樹節典禮隆重

月之二十一日穀雨為植樹節、市街張貼標語、宣傳王道樂土植樹利益、縣長王德春及各機關在縣舉行隆重典禮畢、警學兩界排隊由東大街遊行往城南大黑山各植樹一株、以為大典紀念觀者如堵云云

三月末調查 現住戶口數

關於昭和十年度三月末間、經金州警察署調查管內之現住戶口人數、有所發表、茲記如左

(戶數)日本內地人五百十三戶、朝鮮人十三戶、滿洲人一萬八千六百八十二戶、外國人一戶、合計戶數一萬九千二百〇九戶

(人數)日本內地人男一千一百三十五人、女一千〇〇六人、朝鮮人男三十七人、女三十八人、滿洲人男六萬六千一百二十八人、女五萬九千〇七十四人、外國人男〇人、女二人、合計男六萬七千三百人、女六萬〇一百二十人、總計十二萬七千四百二十人、與前月比例戶口增一百〇一戶、人口增四四二云

通訊處

擇於國歷五月廿九日為長子王鳳閣與衣家印女士結婚、禮堂設於德勝街聚英樓屆時奉請 光臨是幸恕不另柬

王樹堂敬啓

召南 紹寧地區司令部副官處 吉林河南街天合慶 敦化縣西門外王公館

奉天東亞中學堂 日本中學預備科招生

本堂應各地公學堂之請求特開兩級共一百名凡各地公學堂卒業生經各公學堂之保送均免試入學入學期以四月底為止

其他得保送日本留學及免費丁讀生免試以及課程等另詳簡章函索附郵二分即寄

校址奉天北陵道上路西紅樓

求職 近徑 短期職業專授

測量科 兩個月畢業、測量、製圖、日語報名費一圓學費每月十圓備有宿舍、隨時插班

照像科 一個月畢業、男女隨時入學、實習費、伙食費合三十圓、詳章要二分郵票

奉天市小西邊門裏斗宮 滿洲測量學院

大連西崗 新設大街

靴鞄專家 三友支店

靴式革新 提君精神

電 三二八六三 番

齒科 早川醫院

大連市西通九十三番地 電話三九七一番

金州新市街(分院)

齊昂鐵路公司廣告

齊昂鐵路公司全體股東均鑒逕啓者案查本公司股票自前清光緒卅四年開辦頒發訂有股票條例俾各股東遵守嗣以傳流日久輾轉讓售多不按照條例辦理向未到公司更名註冊以致紊亂不堪當民國五年雖經換發一次又多遺漏迄致新舊參差眞偽莫辨對於股東之權利無由明確即於本路義務貢獻上亦多窒礙茲因清理以上弊端經本公司監察會議表決為整理股票務期澈底起見首宜鑑別清理藉免混淆而昭鄭重即定自陽曆三月十五日起至五月十五日止陰曆二月十一日起至四月十三日止兩個月為限凡持有本路股票者無論新舊一律應即繳送公司核驗註册并須備戶主姓名單及印鑑一份一併送交公司存查以憑領取股票之用由本公司先行發給收據經考核後再行發還或換發新股票屆時另行通知其有遠道不能親到者函寄或委人代辦均可但通訊地址務須詳明註載并戶主須於股票左上角加蓋印鑑之戳記事關股東權利望勿輕忽除佈告外特此急告

康德二年陽曆三月十日 陰曆二月六日

龍江齊昂鐵路公司啓

榮利 最新電氣收音

天馬商標

各埠均有代理

第二期出品六十餘種

每張僅國幣一元五角

奉天代理處

同裕興 電話三四〇九 元盛 電話二一九三七 泰合 電話二一九五八 天東 電話四六三〇 泰絲房 電話四六三四 順西 電話三一五九 順恆 電話四〇四四

奉天大西邊門外 榮利唱機公司 電話六三九〇番

奉陽電影院

廿五日、廿七日 天一公司 巨片

春宵曲

「春宵曲」像春天一樹繁花、無限美麗、無限芬芳

「春宵曲」象黎明一聲鷄唱、喚醒痴迷、喚起酣夢

請注意 廿七日 廿八日 本院之廣告

雖然神妙不可思議 碟仙 實有至理存于其間

奇極人鬼通信 神妙靈異 一隻普通的碟子眞能自己即轉動

靈極科學萬能 與親友魂靈談話 有問必答 過去現在及未來

靈乩圖說明 伍廷芳博士生前研究靈神仙鬼魂談話在歐美時

這一張靈乩圖無論問求財謀事、求子、吉凶、禍福他都能指示您一條明路是得到此圖從今後無須算命問卜、起課、求籤等等所有疑難立能解決其當與魂學有年世人多知其靈以科學的新法發明碟仙

伍廷芳博士 遺著靈魂學 科學靈乩圖

乩圖常用此圖招至神鬼談話問答靈驗無比此圖有字三千餘用黃紙紅墨敬製就施乩方法極簡便祇須夜間較靜之處在信仰深者操練熟者白天亦可絕不發生錯誤用普通之小磁碟一隻覆於圖上此碟自能自動旋轉指出圖上之字以答覆無論何人之靈魂及聖神仙佛均可招到無論何事均可詢問有問必答宛若平生其迹雖近玄虛而其理固有學說可據且可答覆不須符咒不用香燭沙盤眞大奇事也然論畢後碟必仍走回原圖處也茲特由香港運到以供我國人士研究哲學之興趣

為兒女者有時想念您死去的父母乎 當父母者早晚思念您的死去兒女乎 都能招來如同當面談話可得到安慰

(靈圖每組大洋四角外埠函購加掛號寄費一角附送施法詳細說明書招請外埠代銷處)

奉天鼓樓北 章福記書局總發行 利用電話三九九八番

女士們的社交陣線

（週刊之三）（麗菊）

無論在社交或任何集會上，你們可常常看見一種討厭的男子，這些男子們一見女子，便好像一隻蒼蠅見了蜜糖，拚命的向你追求，不顧廉恥的向你獻媚，醜態百出，要是你和他談上一兩句話和他數衍，他便以爲，你是看上了他，着着的向你包圍，一點都不放鬆，你退一步，他進一尺，不到兩三次會面便向你求婚，這種男子，我相信很多女子都見過的，縱然你急言厲色來罵他，拒絕他，他也滿不在乎，大不肯就此退縮，第一次碰了釘子，却又來第二次，第三次……他們對於追求女人這樁事，眞可說是百折不撓的勇士，大有不斬樓蘭誓不回之概，然而既遇着了這種男子，究竟用什麼方法來應付呢！依我各人經驗所得，約有下面三種：

第一種，可用方法使對你進攻的男子生妒忌心，當他在你面前的時候，不可用冷淡的態度去對付他，當在說話的中間，却要裝出你有很多的男朋友，而且這些男朋友，其中很多很漂亮很多情，而你又很鍾情他們的樣子，或者搜集幾幀男子的照片，在相當的機會時，有意無意的讓他看見，這樣他便會起了嫉妒心，漸々的覺得無什末希望了。

第二種，是竭力裝出冷淡冷落他的樣子，但不可和他決裂，他說什末，只是唯唯否否的去應他，使他難於捉摸，他請你看戲或大餐，你都不可拒絕他，他和你談什末問題時，只可裝聾作啞，弄到他莫明其妙，結果，你不謝絕他，他也自然會拒絕你了。

第三種，是要裝做嚴正認眞的樣子，假如他說一句愛慕你的話，你就回敬他三句「我愛你」的話，一面又裝着很關心他的行動，一見到了他，便追問他的行動，一天的行動，男子的行動大多數是行蹤詭祕的，經你這樣一問，他會覺得很不安的，倘若他向你求婚的時候，你不可拒絕他，同時又不可應允他，開一張你要買的東西名單給他，他自然的不會再向你說什末愛了，姊妹們，倘若你遇討的男子，你用上面的手段對付他，結果我敢說必定會使你滿意。

夫婦相處的要訣

（青光）

夫婦間相處，要厲行天眞情眞，意眞的「三眞主義」才能舉案齊眉，白頭偕老，夫婦的愛，有允許的愛，不允許的愛，不允許的愛比允許的愛更愛。

夫婦間要各尊重對方意思互相退讓，互相諒解，把兩人的意思，合爲一體的意思方能有圓滿的愉快。

夫婦之道，看重節慾，性致不可太纏綿，否則精神萎頓，遇事懈懶，兩受其害，夫婦固然要敬愛，但不須過分，十分十二分的敬愛雖是好，追不達到的時候，就容易發生不快的事體，所以最好是用到八分程度，才能得享夫婦間的幸福。

美的條件

現代婦女的美須具有面貌姿態健康精神才得稱爲眞正的美人

（蘇丹）

相貌美是人人所喜歡的，可是天生的美人太少，鍛鍊可以補不足，中國古來說女子底美不美，多在面貌上去評價，以爲面孔美的就是美人了，其它可以不管，固然，面貌美是女子美的主要條件，可是只取面貌美而忽略其它，已經不是今日美人的評價了。

現代美人底資格，應該要從整個而說，面貌，姿態，健康，及精神，必須這些條件都齊備，她才得稱爲眞正的美人，缺一缺二，她底資格就有缺憾了，她是否美人那就是難決定的了。

假如一個面貌美麗的女子她底身體消瘦，脆弱，滿面是病容，她得稱爲合格的美人麼？不！她沒有健康，身體不健康，是沒有生動，鮮妍，可愛的魅力。

假如她面貌美麗，身體又健康，而她底姿勢是畸形的彎背，偏肩，縮頸，腿短或腰粗沒有臀部的曲線，甚至呆板細硬，走起路來不像樣，她能說是，合格的美人麼，不！她底姿態有毛病，姿態有毛病有時候比生得不美更難看。

假如一個面貌並不怎樣美的女子，而身材很漂亮，只要她肯努力鍛鍊，使她身體健康，活潑，風姿優美，挺拔，又有精神，那她准可稱爲美人，因爲她有鍛鍊的補助，鍛鍊出來的健康美，姿態美，這是人力可以奪天工的美容法，再加上她天生的姿態，姿態是美人底大條件啊！

健康美，姿態美，不但能改造人底容貌，補天生的不足，而且身體健康了很能做許多事業，西人說，有健全的身體，乃有健全的精神，偉大的事業，是靠健全的精神去做的，又一個精神既然健全，儀表又秀俊高尚的人她絕不肯幹下流不名譽的勾當，由是可養成自已高尚的品性，健康美，姿態美的功效啊！

爲着養成優秀的國民，我們要怎樣積極地去注重這個問題。

一般地說，中國人太不注重健康了，自個人，富翁，以至牢獄，工廠，全不衛生，不好運動，讓身體柔弱，沒有一點勇敢的精神，既缺乏堅忍而無毅力，又很少勤勞的習慣，對於姿態好不好，更很少人去注意它，甚麼高尚的儀表，舉止優雅，大方，這些古話，現在多少人心目中，又好像沒有這回事，自從提倡健美運動以來，女子也講究體育了，有美人魚的大出風頭，還風行裸腿裸臂，裹緊身體的服裝，把健康美，姿態美，全歪曲在出風頭上，歪曲在肉感上，好事拿到中國，總要變壞的啊！

常在街上看見一些摩登婦女，像煞是健康美又有姿態美，她們也做出那昂頭，挺胸，揚氣十足的樣子，走起路來，高跟鞋奪奪奪地很有節奏，使人不勝羨慕的，但她們底內容如何？眞正身體健康否，不靠脂粉染妍面孔，不靠矯柔造作裝威風的有幾個？

固然，我不否認那中間，也有眞正健康的特出者，但那是很少數。

另有許多女子，不論面貌娟秀或平常，她們底身體都很脆弱，一點精神也沒有，走起步來拖拖踏踏提不起步，彷彿生存是一個重擔子壓死了她們底生氣，苟且像安一股兒喪氣，就從她們底行動舉止表現出來，有的低着頭，彎着背，死沉沉像幽靈，有的聳着肩，偏着頸，陰森森，左搖右擺醜不堪。

這種現象，是表現了中國民族的墮落！甚麼女性美！在這裏簡直說不上！婦女們底這個弱點，小之害了自已的健康，大之失了自已底美貌，殺了自已底威儀和生氣，丟了民族面孔，造成懦弱無用的國民。

健康就是美，就是幸福，姿態美很壯觀，美和幸福和壯觀瞻，該是每個女子所希望的，除了最不幸的在特殊原因的限制下，不能得到健康之外，普通女子，應該盡力追求這個希望。

現代婦女

生活中的曲線

居留於都市中心，而終身沉涵在象牙之塔裏的婦女，過着她們紙醉金迷——繁華綺麗的生活，這時潛伏在她們意識裏的概念，除非——吃酒，打牌，講戀愛，再不就是抱着消極的享樂主義，總之，處在這種醉生夢死的深宮裏的人們，誰還替農村婦女着想，誰還肯飲水思源的回到農村去——過一過自已應該過的生活，說到這裏眞不能不使人爲都市裏的摩登婦女短氣。

然而在她們日常生活的課程裏，縱使已經排列上了什麼知識階級的招牌，已經占據了什麼，什麼優越的地位，可是論到實際怎麼樣，在她們的感覺中，不還是依舊平凡得要命，眞的，除非統計學家，時常在報紙上發表關於中國婦女化粧品費驚人的總數，此外供獻在大衆之前的，還有什麼了不得的成積，誰不知道都會是一個數千年來——金銀，物質集納的中心，以她那種奢靡的現象迷人的場合，仍不滿足一般婦女現實生活，何况又提到農村呢，農村在她們錦樣的生活裏，眞不啻一團漆黑的惡夢，又陰又冷的深淵，甚至連說個眞個到農村去，莫（到農村去）想都不敢想，按客觀的眼光來看，這正是貴族階級婦女思想上的錯誤，同時也不能婉惜貴族婦女命運的可憐——原因是，她們的意向太單純了，換句話說就是過於側重一方面了，她們不會把自已認爲藝術化的生活弄得再藝術化一點，情形就像，這隻手抓住了罪惡的都市！寧死不放，而那隻手却把純潔的農村拋棄得很遠，這樣一來，在她們整個的環境裏，會呈現出一種貧乏，單純的現象，無所謂生產，只是消費，這種被物質支配下的人生，實無價值之可言。

假如眞要問問她的興趣究竟在那，而她們也未必不回答你一個茫然，所以你不能十分責斥她們，因爲她們像熱天的一群蒼蠅，只曉得糖果是甜的。

（寫眞）即該團參觀本報時館前留影

奉女師修學旅行團 蒞止本報參觀

一行於廿二日晚車返省

奉天女子師範學校，第三年級第三學年生，以本期畢業在即，爲廣觀摩，以資借鏡起見，特組織旅大參觀團等情，已誌前報，該團按原定日程於十九日參觀彌生神明兩高等女學校，及草山區東觀測所，二十日參觀伏見台公學堂，伏見台尋常小學校中央試驗所，聯合幼稚園，電氣遊藝，二十一日晨赴旅順參觀博物館，大正公園陳列所，白玉山，二十二日，參觀滿蒙資源館，埠頭星個浦等處，於當日下午復由侯家駿傳喜珍二氏領導游本報參觀各部，並於本館前留影以資紀念，於當日晚車即北上返省云。

夫婦趣語

交際忙的女子

可以休息休息

他說：『你不要以爲這是一個婦女解放的年頭兒，甚麼事都沒有了個拘束，所謂解放，也得解放得有些兒範圍，交際場合，究竟只可視作交際場合，不能當作了娛樂場所，你瞧，整天到晚混在裏面的，我也並不是不涉足於交際場的，但是，需要交際場的時候，我才去，不需要的時候，我就不去，但是你跑交際場，可就不對啦！不拘風雨，都得去，這是甚麼話，一交際這一回事，換句話說，就是浪擲金錢，或是擲了金錢，有些好處的，那才去交際交際，既無好處，又無意義，像你這麼樣，那還去交際些甚麼？』

她道：你的交際，有道理，我的交際無意義」

他說：『應酬應酬，哼！誰說不對，而且還有一層，在這大春天，雜疫播傳的時節，雖說交際場中，沒有什麼骯髒的東西，但是人口衆多，擠來擠去的，總未必見得像自已家裏清靜而舒服吧，就是說飲食那一回事，究竟不如自已家裏東西可口適宜的，自然哪！在家裏吃飯，雖也保不住鬧病，生災，可是不那麼勞碌碌的，再省些空間到郊外遊動遊動去，這是有很大好處的，所以我說，你應當多休息些時，所以我勸你還是少出去交際爲是』

她道：『如此說來，爲衛生起見，爲身體打算，交際場合，春天應該封閉才對』

關於婦女的話

（克）

從各面觀察，婦女的慈心似乎是富于男子，但就我所經驗過的，却適得其反，丈夫做着機械的生活好容易到幾個錢來，如數的交給妻子，原可以博得她一時的歡心了，誰知她接過錢來，說了一下，却拋到門外去，不是開付她打牌的債務。

◇　◇　◇

有一個自殺的青年，總有九個是爲着「性」的問題，而這九個之中，又九分之九是男子，本來我是不贊成自殺的，但是我覺婦女連自殺的勇氣都沒有。

妻的安慰

（陳亮）

從外面回到家裏，放下了講義夾，便開始有一個墨黑的苗條的影子跟在身邊，一點清淡的蕙蘭的幽香，含着因肝氣而蒸發的煩躁，是會自然的平和下去的，在家裏妻總穿着玄色的綿綢長衫兒玄色統襪，玄色皮鞋，髮腳下面露出一對玄色的耳墜子貼着白皙的腮膀兒，那樣明斷的面部輪廓和綽約的風姿會叫一個因工作，而疲倦了的身子重行奮發，可是，妻所給予我的安慰還不止這一些呢。

朋友都說我是幸福的丈夫，我自已亦這麼承認着，外衣是不用自已脫的，坐定的時候，便有一杯濃淡適中的雨前茶和一支我所愛吸的煙捲，從伊手裏親々遞到面前，吃飯的時候，有一碟伊親煎的荷包蛋和一碗親煮的蔬菜湯，伊彷彿做了我的胃蟲，伊有着和我同樣的舌頭，同樣的心情，可是，伊却比我有耐性得多，我在發怒的時候，伊坐在半邊微微地笑。

「你這樣馴服下去，你做了你丈夫的奴隸了！」有人對伊這麼挑撥似的說，然而伊不爲所動的，伊依然馴服是在我的面前，晚上沒有一次的見妻獨個子先上床睡眠，有時回家晏了，伊會伏在我的寫字檯上打磕睡，我對之眞是又羞慚又悔恨，因此，我常々强制我自已早點回去，不是嗎，妻子正預備着許多安慰的動作和言語，等待着我去接受。

「我情願馴服於一個忠實的丈夫，一直到死」妻曾經這樣說過一句。

得荊州牌綢緞

△印花軟緞　△各種毛葛　△各種綢縐　△博亞縐　△昌和綢　△雲林錦

博昌商行

日本京都市上京區今出川下本西入

認明商標以防假冒

前北京內務部立案　北京實業部註冊　國民政府全國註冊局中央衛生試驗所化驗　國民政府實業部註冊國民政府內政部立案化驗

上海韓奇逢大醫士黑鷄白鳳丸

黑鷄白鳳丸主治功效，經血不調，趕前錯後，行經腹痛，發燒心忙，心跳，白帶過多，久不生育，子宮寒冷，腰腿痠疼痛，或久患小產，腹內有塊病者，頭迷，四肢無力者，膈膨悶，飲食少進，夜不安眠，睡多惡夢者，行經色時不正，或紫黑成塊及淡紅者，氣虛血虧，咳嗽痰喘，午後時發燒者，如同犯邪病，因生氣或房事所傷以致崩漏者，凡患經血各症宜服之也，定價每打五十元，每盒五圓，外埠購買直接向各分公司可也，全國公司五十餘處。總發行上海英租界芝罘路二三一號韓奇逢藥房有限公司，天津英租界十七號路九十四號韓奇逢藥房有限公司，奉天商埠三經路分所不遠福等里韓奇逢藥房有限公司，營口臺福昌泰內韓奇逢藥房有限公司，營口永世街門牌一百二十號韓奇逢藥房有限公司，安東後聚寶街十八號韓奇逢藥房有限公司，大連西崗平和街四八番韓奇逢藥房有限公司

奉送 男子五淋白濁 女子赤白帶下的 蘇來草

男子五淋白濁，女子赤白帶下，倘或頑忽不治，不但身體虛弱，淋之嗣，猶爲堪虞，市下療治淋症，白帶之藥物茫多，惟藥性劇烈者，服之則有倒提內蘊之虞，後患更不堪設想，「蘇來草」乃婆羅洲特產，藥性純淨和平，治淋治帶，有特殊功效，本園種植以來，遠近患者爭相索服，效曾奉內務部暨奉天市政化驗，認爲確有奇效，立證，惟近年來索者日多，不得不酌收藥本，每服大洋七角，剪報來購一盒送一盒，外埠郵費加一，患斯病者希速服用，俾能延年益壽。△上海春陽藥草植物園　滿洲總代理處　大連西門外路北眞正稻香村　滿洲電話三七四七號　奉天代理西崗子德記全棧大藥房

介紹大命相家郭經九

奇門神斷特指迷津之郭經九對於周易奇門揣骨相大批命經驗二十餘年遐邇知名曾經算過文武官員紳商大賈閨名媛均神奇稱讚彰往查來定終身之興衰實前車之明鏡郭君數理精妙特此介紹也請駕臨一談方知奇驗

介紹人　衣瑞亭　張益三　金錫九　馬星垣　楊鴻影　劉卜沈　于綏昌　鄭贊周　薛紹娛

萬有錦箋

故都太廟獨有的「灰鶴」鳥考究
爲鷺鳥一種俗名老等
兀立水上等魚類啄食

北平訊、太廟西部、每逢春暖、即有多數的鳥類來臨、振翮飛鳴、確能使人留戀、惟此種鳥類、平市人士普通皆稱爲「灰鶴」同時管理太廟的委員、亦同樣的稱爲鶴鳥、從前樹有木牌說明、記者特往該廟參觀物品展覽會、與靜生生物調查所壽振黃先生邂逅、同行遊覽、忽見鳥類飛翔、壽君即指鳥說「這是鷺鳥」當時記者猶不置信、因爲稱此種鳥爲灰鶴、幾爲平市人所公認的、茲將壽君詳細的解釋、錄誌如下

大廟的這些鳥、大半是「老等」普通人因爲他常在水中兀立、靜待魚類游來、所以叫做老等、在鳥類裏的分別是屬於鷺科的、從解剖學上說這些鳥的胃、是適易動物性的食品、雖然他們也在樹上營巢棲息、但是他們的食物多半是在中南海什剎海和北海等處尋找、至於鶴是不易見鳥類、在相鶴經上說「鶴者羽族之宗長」所以我們敢確定他不是鶴而是鷺鳥、鷺鳥並可以分爲三種、太廟裏差不多全有、茲分別說明一下、一、灰鷺、這就是普通人所說的「老等」西伯利亞東部、中國、日本、台灣、及海南等處皆有、體長約三尺、飛時頸不伸長、每翅長約三尺頭和頸是白色、頭後有藍灰色的衰色、長約五寸、背和尾灰色、二翅的尖端黑色、喙長約四寸、黃色、腿長一尺、亦爲黃色、產卵三枚到五枚、二、夜鷺、俗稱灰雀子、西至荷蘭、德國、東至日本、南至非洲、印度等處皆有、長約二尺、頭頂黑色、衰色白色、背部灰黑色、二翅灰色、喙長二寸餘、黑色、腿黃色、長約半尺、常於夜間出外覓食、所以稱爲夜鷺、三、白鷺、白鷺分爲大中小三種、小白鷺爲該廟所無、大白鷺在中國、日本、印度、澳洲等處皆有、中白鷺在中國日本印度錫蘭、菲律賓等處亦有、白鷺之體長約在二尺上下、全身白色、喙黑、腿亦黑、產卵三枚至五枚、由此說明、可以證實爲鷺鳥云

故都桃色慘殺案…… 無開審確期
每日前往旁聽者數百人
足徵關心此案一班

北平訊轟動一時之北桃色平槍殺案、法院原定於四月十一日在大法庭審理、是日因人證不齊又兼旁聽之多不守秩序以致改期開庭事後北平各報登載該案定於十七日開庭旋又稱十八日審理一般關心此案之人士、確不以看報爲然、除一部積極者每日在法院門前守候外、另一部專用電話詢問法院、據法院茶役談稱、在此八日當中、全院茶役數十人、每日平均多接電話數十次、再限制旁聽人數消息傳出後、開法院無形中接得請求函件、已不勝計、但此事外面雖如此宣傳、實則法院當局並未發表此項消息、乃（十八日）因報載該案又屆開庭、一般忠實旁聽者、自上午七時許、不約而至、法警一再告知、今日並不開庭、乘早散去、免得在此虛費時間、而該人等竟置若罔聞、迨至下午二時許法院門前已聚有數百人非欲入內觀看不可、法警見該人等氣勢洶々、當極力制止、乃該人等竟一擁入門內、直闖至大法庭、法院當局、以該人等對國家法庭如此擾亂、實屬目無法紀、當電知內三區速派武裝警士數十名到院、始將該人等勸出、但仍逗留法院門前、不肯走去、至下午六時許、法院職員下班、該人等以確無希望、始悻悻走去、而衆人中有謂報紙登載不確的、有謂法院無信用的、一片嘈雜聲音不絕於耳、據法院人談、此案已轟動全市、既謂公開審理、實與公務方面秘密開審之道理、但旁聽者如此不守秩序、至於此案開庭確期內部負責人尙且不知、何以外面相傳如此之盛、法院開庭以來、尙未發生此種現象、若開庭確有準期、將必予以特別限制云

美飛行家 第三次試飛 同溫層高空
機身失一螺絲又失敗

洛杉磯電美國著名飛行家濮斯特大尉於四月十四日晨作由洛杉磯穿越同溫層而至紐約之第三次嘗試、濮身穿特製養氣衫、準備在三萬三千呎之高度飛往相距二千四百五十哩之紐約、預料可在七八小時內達其目的地、無需平時十八小時之久、濮氏起後、以下其落地機、將依賴滑翔以抵地面、此次上升目的、與前二次同、乃欲試驗可否以同溫層爲定期天空運輸之謀介也、第一次在二月二十三日舉行、因油受破漏、被迫降地、三月十五日第二次試飛、但因養氣告竭、未能償願、是日如壯志克償、則濮將爲穿行同溫層橫越北美大陸之第一人、且將打破洛杉磯至紐約飛行迅速之紀錄

又訊、濮斯特穿越同溫層由洛杉磯前往紐約之第三次嘗試、現又失敗、渠於十四日晨五時二十七分飛出、但因機身失去一重件螺絲、故不得已在印第安那州麥都大學飛行場落下、渠語新聞記者、已達三萬三千呎高度、速度爲每小時三百哩、苟無變化則依此速度與高度當可以八小時飛抵紐約云

孔子孫女

至聖先師孔子之孫、人皆知有孔德成其人、但其七十七世孫女、則知之者甚少、圖爲其孫女之影

孟子之孫

孔子之孫、盡人皆知、惟亞聖人孟子之七十三世孫孟慶棠、向少爲人注意、本刊茲特爲介紹、此公道貌岸然不愧爲聖人哲嗣

英國高蒙製片公司試驗成功 飛機內放映有聲電影
此後旅客在長途天空飛行中 可以娛樂不感枯坐寂寞之苦

倫敦電、英國最大的電影製片廠高蒙公司、近在哈德弗地方、舉行飛機內放映有聲電影可能與否的試驗、結果、成績尙稱美滿、試驗時所用的機器、是一十六公分標準放映機、用電池發動、白幔寬二尺二寸、高一尺八寸、懸掛在飛機師室的後面、白幔距離放映機祇有十八尺遠、光景、所佔的地位極少、所用的影片、係採用最近法國所發明的一種不會燃燒的膠片、故決無焚燒的危險、不過所發出聲音、在飛機飛得不甚過高時、則與戲院之發音一樣清晰無二、到飛機上昇得過高、所發之音、就會受飛機聲的影響、而不大清晰了、高蒙公司之所以要試驗飛機內放映有聲電影的目的、乃因爲在空中長途飛行、最寂寞的一樁事、欲解除這種寂寞、所以有這次的試驗、現在試驗的成績既很好、今後凡長距離的載客的飛機中即可利用開映整部有聲電影以供旅客娛樂、而不致枯坐感到寂寞了

日華僑民與土人百餘名 採珠遭暴風
全体失踪無生望

新嘉坡電據此間十五日接到航空急報、在澳洲西部普魯姆海岸採集眞珠之中日人及土人共一百四十八人、於三月二十五日遭遇大暴風、全部失蹤、該地點棲息沙魚甚多、殆無生還希望云

平地泉降大雪
爲近數年來所稀有

平地泉通信、平地泉於四月十五日晨四時起忽降大雪至午方息、積地厚約一英尺、城南貧民所居之土房被雪壓塌十餘處、晚來氣候轉寒、人多着皮衣云

巴黎郊外 建大飛行場
規定建築費一千六百萬

巴黎訊、法當局將以一千六百萬佛郎擴充及改良巴黎郊外之實建飛行場、其工程將於本星期內動工、擴充後其飛機升降場之長度將爲二千五百公尺、闊度一千四百公尺云、法國仍極力充實其東北邊疆防務、所有前由布其斯鎮調來之第五十一坦克車隊十六日已抵凡爾登矣

四肢枯禿怪童
能以口代手操筆
繪畫山水人物諸畫絕技

滬訊、上海市上近來有一怪童、他是保定人名劉福全出胎就是四肢枯禿、父親劉厚田素日憑本領吃飯、平空出養了這末一個孩子、眞是說不出的痛苦、到七歲的時候就叫他拜一個王安定的做師父在保定學成了吃飯的本領走南闖北都很得人們的好評、可是他那黃々的面龐、短小的身材、眞不像是十七歲的人呢、在衆口紛紜的閒談聲中、劉福全特爲記者畫了一隻山羊、筆工頗佳、畫法是將兩隻胳禿膊、合攏一處、將筆起遞入口中、再用兩隻禿胳膊將氈帽脫去、即開始繪畫、繼復繪一馮玉祥造像、旁觀者無不稱羨云

普通一個小統計

人之指甲、一星期長一英寸之三十二分之一、一年長一英寸又二分之一强、夏季較冬季生長尤速、五指中中指之甲、生長最速、姆指最遲、右手之甲、較左手之甲易長、每四個半月長足一次、譬如七十歲之人、有一百八十六次新生之甲、每次以半寸計、每指得七尺九寸、統計十指共長七十七尺半

毛詩三萬九千一百二十四字、尙書二萬五千七百字、周禮四萬五千八百零六字、禮記九萬九千零二十字、周易二萬四千一百零七字、論語一萬二千七百字、孟子三萬四千六百八十五字、孝經一千九百零三字、春秋左傳二十萬零一千三百五十字、儀禮五萬六千六百二十四字、公羊傳四萬四千零十五字、穀梁傳四萬一千五百十二字、合計六十二萬六千七百零六字、日誦五百字、星期休假、四年可讀畢、由此普通小統計觀之、可見天下事只怕無恒、若有恒心就是上述的經書共有十三部之多也能夠於四年內將牠讀完、古人云人怕無恒、誠哉斯言

清河縣又發現 宋瓷
在田家村孟官莊一帶 較去年出土者爲尤佳

清河通信、清河縣去年曾出土大批宋瓷、天寒地凍、即停掘挖、今春解凍、城南一帶農民遂又紛紛挖掘、惟出土多粗件、無甚珍貴者、近日城西南田家村及孟官莊一帶亦發現大批宋瓷、較上年城郊出土者尤佳、連日掘出甚夥城內外坐莊之平津古玩商均爭往收買、前往參觀者亦絡繹不絕云

瀋陽商務印書館

自四月八日起至四月二十日止

選出書籍一千餘種 廉價出售 另印目錄 函索即寄

參考雜書七折 ◎ 兒童用書八折

廉價目錄以外各書仍照向來價發售

瀋陽商務印書館代上海商務印書館發售

（一）預約書 宛委別藏四十種

定價八十元、預約價五十元、郵費二元一角（在奉交欵另加滙申滙水）

預約期本年三月一日起至五月底止 出書期本年六月底 九月底

此書爲清阮文達公搜輯四庫全書所遺之秘藉久爲士林所推重本館于發印四庫珍本後復承故宮博物院擇宛委別藏未刊本四十種交本館印行俾與四庫珍本珠聯璧合全書分裝一百五十冊六開本用手工連史帋以金屬版影印書根上加印書名冊次凡前已定過敝館印行之四部叢刊百衲本二十四史及四庫珍本者特別優待照九折收價

（二）特價書 綴遺齋彝器考釋、共十四冊

定價三十五元、特價二十四元（在奉購買另加滙申滙水分館概不加價）

特價起迄期本年三月一日起五月底止

康德二年三月一日

本社電話
社長室（三）二五五一番
經理部（三）二五五三番
編輯部（三）二五五四番

各色料珠 簾子批發 元興成

大連西崗街二二七番禮拜堂對門 呼出電話（三）二八五三番

無奶嬰兒苦 缺乳母自愁

生乳良藥 乳來精

華氏下奶藥

產後娘缺乳 請服乳來精 生乳最穩安 來精似泉湧 每瓶大洋壹元 外埠加郵貳角（各埠藥房均有出售）

總發行 蔭華大藥房 奉天小南門裏大街路東 自動電話九二一三號

蘇杭美麗衣料 歐亞流行服裝 家庭旅行用品 新式唱機唱片 應時輸入齊備 歡迎賜顧參觀

大連奥町 德泰百貨店 代表電話二四一八七

淋濁聖藥 巧拿淋

是空前未有之新發明淋濁逐根聖藥巧拿淋丸專治疚濁淋症醫藥無效或時愈時犯試服此丸定可斷根因該丸內含有三大要素一純檀香精二沙斐爾三梅天靈藍此三種藥品均係殺菌滅淋消掃尿毒之貴重藥料凡各國醫學博士無不稱贊爲決妙之良方也主治五淋白濁便尿不清尿道潰爛小便困難尿中混血尿道閉塞膀光發炎疚濁重症請購試之定能應驗如響一瓶除根永不再犯 每瓶大洋二元五角

各埠各大藥房均出售

哈爾濱總發行 泰華西藥行 吉林江省分發行 泰華西藥行

清血解毒 喜肥力

主治清血解毒除濕化瘤、皮膚斑點、梅毒疳瘡、骨節疼痛、毒症潰瘡喉鼻腫亂、升頂歸後、梅性疥瘡、瘰癧脚氣、毒性結核、軟硬疳疾、血分不清、虧氣虧血男癆各種、癆盧及婦女花柳、梅毒症、或毒性不孕或因毒閉經、或梅毒化胎、或子宮作潰、或毒串終身不孕、赤白帶下、信水差前差後或終日淋漓不止、以及脫落毛髮、頑毒痔瘡、喉痛音啞、毒染耳聾、或梅毒入骨、一經服用、百毒俱消、血液立淸、元氣恢復其身體繼之而壯設無病之預防、或疑似之毒症、及直接傳染、間接傳染 均可服用、無不立效如神

每逢公餘之暇咸欲覓一俱樂之所以資消遣並恢復精神然而一般血氣方剛的青年竟將此休息的時間作了尋花的機會捨身尋樂流連忘返焉知道樂極生悲遺害非淺大概在一星期以內便覺身體不爽體溫增高什麼魚口、便毒、下疳、楊梅、淋濁等症相繼而起豈不苦惱已極嗎欲求轉悲爲樂之術還是這凱輯士老牌聖樂喜肥力能治一切的花柳毒症或注過數次藥針無效或逢春復犯無論遠年近起定能除根每瓶大洋一元八角

樂悲

樂極生悲

滿洲報　哈爾濱版

兩消費組合近將成立
反對運動勢將歸畫餅
全哈滿日官吏似將全體加入
商工業者今後對策頗可注目

由官吏消費組合之名詞、傳於商人之耳鼓後、一般商家因與自身有切膚關係、故咸陷於不安驚駭奔走、謀有以衛其本身之生活、而保商權、乃不約而同、群相集會、謀策以應付之、反消費組合運動、向全國各大商埠、以至鄉鎮都邑、皆前呼後應勢如潮湧、有不可遏止之氣概、彼時當局因深知其氣焰過盛恐激起意外、祗在新京成立消費組合本部、餘擬俟反對空氣消沈後再圖進行、果然反對之聲氣、日爲消滅、自政府接收北鐵後、在哈埠成立消費組合之聲浪、於焉又起、最近實現之空氣、日爲濃厚、據調查、爲先以在哈各機關滿日官吏、結成一體組織滿洲國官吏組合哈爾濱支部、繼由哈爾濱鐵路局之二萬二千名職員、綜合國際運輸會社支店之四百名店員、設立滿鐵消費組合哈爾濱支部、關此新京之滿洲國官吏消費組合本部、使企畫部長森一郎氏偕同隨員、已於三月廿七日、私行來哈、秘向滿洲國各機關暗中活動、後於四月六日夜、在鶴屋旅館召集各機關代表十數名、開消費組合哈爾濱支部發起人總會、席上決議、創立官吏消費組合哈爾濱支部、推由特區法院楊院長爲理事長、由各參加機關、任命理事一名、同時即行着手募集基金（一人五元分五月繳納）在市內設立六處配給所、期於五月一日實行開業、現下由森一郎、進行募集基金與準備設立配給所至參加此組合者、除江防艦隊、軍管區、省公署、市公署、警察廳五個機關外、在哈全滿洲國機關、全行參加、以郵政管理局、高等法院地方法院、檢察廳稅務監督署、稅關、專賣署地畝管理局等全部滿日官吏爲中心、其組合員、數可達一千名上下、市公署省公署警察廳三者、因種々關係、日下尚未決定態度、森一郎似尚向各方奔走、其辦理貨物爲日用食料品、雜貨綢緞布匹、洋服等物、擬定全由新京本部輸入、此與哈市商工業之影響、想可重大、而鐵路從業員消費組合從來爲綜合滿鐵事務所、舊哈爾濱鐵路局、國際支店、舊滿鐵建設事務所等、所謂滿鐵系之各機關所成者、月間收入在三萬元乃至四萬元之數、今更將包括二萬餘名之新北滿廣軌鐵路從業員、而改組爲滿鐵消費組合哈爾濱支部、廢却向來在本地購貨販賣主義、而將所辦理之貨物、改爲由大連本部直送之方法、此於最近、亦可開業、對此兩大消費組合、哈市之商工業者將取如何之態度、頗爲各方面所注目云

警廳當局嚴厲取締
女招待已匿跡
大觀樓有恃無恐仍爲僱用
天一樓手腕不佳未能幸免

中央自實施鴉片制度以來、本在寓禁於徵之意、不想一般不肖份子、竟於鴉片零賣所內、添設女招待、祇爲飽已財慾、竟不顧一般有爲青年之前途、不關此之爲害至重且鉅也、已爲當局洞悉、故遂下令取締哈爾濱警察廳長金榮桂氏對此尤爲痛恨、乃通飭各警察署、一體嚴爲捉拿、旬日以來、雷厲風行、被捉之女招待、滿坑滿谷、各零賣所內、已少見女招待之蹤跡、惟有一般利徒仍敢干紀枉法、且趁此捉拿機會、上下其手、用欺矇當局方術、圖獲厚利、反窩藏大批女招待、以廣招徠、此即道外南三道街大觀樓零賣所之鄙劣行爲也、該樓財東楊某、且揚言云因該樓執事丁某與警察廳某要人、有深切關係、對於該樓之女招待、已得其諒解、故有恃無恐、決不能捉拿也云、近在嚴厲取締女招待聲中、仍有一般女招待、毫不畏法、燒煙如常、本市道外天一街門牌二十六號天一樓零賣所內、近仍陽長陰違僱用招待、於本月十七日下午三時五十分許、經太平街派出所檢查時、見有女招待韓李士二十六歲、呼蘭人、賈劉氏二十六歲東光縣人、二人正陪煙客橫臥燒煙、當即捕獲帶回備文送正陽署、轉送刑事科罰辦矣

舉行植樹節的意義
在使全國綠化
典禮後當場發出宣言
呂市長躬自參與盛會

爲提倡造林事業、喚起民衆植樹精神、哈爾濱特別市公署特於二十一日穀雨節、上午十時、於王兆屯苗圃、由呂市長率同全哈各機關各法團官員及各學校學生約數百人、舉行植樹式、依禮序履行後、即將日前由中央實業部頒發之赤松及落葉松樹苗二萬株、分配於各處實行栽植、爲期綠化全哈而同時並散放傳單標語、宣傳植樹利益、此舉頗極隆盛

哈爾濱特別市公署植樹宣言

本市於穀雨節（四月二十一日）上午十時、在王兆屯苗圃、舉行植樹式主旨、在提倡造林、因爲中央對於林政、非常注意、爲實施帝政紀念、全國綠化運動獎勵各地方團體學校參廣行植樹起見、曾由實業部頒發赤松及落葉松樹苗二萬株到哈、飭由本署分配植樹、具見中央重視林政提倡造林之至意、爰即遵照辦理、以期全市綠化逹到全國綠化運動的目的、這就是本市舉行植樹式的主因、植樹一事、於國計民生、很有關係、因爲植樹是可造林、造林的利益、是廣的、簡括的說、可以防止水患、裨益衛生、開闢富源、此外直接和間接的利益、更是不勝枚舉、凡我市民、應當完全知道植樹的利益、並須一致愛護樹木、這是本署較希望的

透龍街發生搶案
三匪各持手槍
闖入李子恒家搶去三百餘元

本市自昨年々末以來、以迄於今、在此數月之間、盜案類出、搶案時生、二三成群、三四結幫、出沒於道裏道外、防如旋風之飄舞、實屬令人防無可防、不禁使人憎惡之至、月之廿日晚、將及上燈時、道裏滿人密集之透龍街十六號（舊滿鐵病院後）李子恒處、忽有強盜三名破門直入、手持手鎗、指令勿動、不許喧嚷、當時取出鐵絲、立將職工六名全行綁縛、背其手、連及其足、猶如鴨浮水、置於一隅、遂行搜查、搜得現洋廿元、紙幣廿二元、並及男女衣物約值三百餘元、財物到手後立即竄逃而去云

燒煙且不許宣淫何能容
招待風流史風雨話滿城
•警廳認爲有傷風化特下指令詳查並飭呈報•

本市道外十六道街、聚英樓鴉片零賣所內、僱有女招待楊素珍者、年二十五歲、天津人、因該招待乃一摩登浪漫女郎、故一般青年煙客、大有拜倒旗袍下者、前據人宣傳楊素珍於某日曾在聚英樓十號室內、與某煙客有暗渡陳倉行爲、事爲哈爾濱警察廳聞悉、殊爲注意、認該招待有傷風化遂指令道外正陽署、嚴行調查、徹底呈報具覆、該署自奉令後、即派檢查班詳細調查、於十九日經該檢查班在聚英樓將女招待楊素珍查獲帶署偵訊、據該招待供稱、現住道外十一道街（門號不詳）賈玉珍家、因前數日該零賣所燒煙時、有二三青年煙客、在某號吸煙室內談閑話、素珍適聞遂與口角、或因此結嫌、妄爲宣傳、事或有之、實無與吸煙客、有暗合行爲等詞、該署據供現已呈報警察廳核辦矣

因爲爭攬生意竟至於動武
警署俱與罰辦
各出二元了事

本市道外大新街大觀園、以及北市場內、每至開江之期、該兩地即大見活潑、各種生意行、以及下等土娼、俱皆盼此旺月、以賺下級工人之錢、現因江面已開航業界雖抱水瘦之憂、惟一般小商已皆開始營業、如北市場內之小飯館包子舖、茶社戲園、以及市場門外之王麻子膏藥店等處皆感人滿之患矣、於月之十七日午前十一時、此地有三人互相扭打撕壞衣服、打破頭臚、後經警察趕至、訊以毆打之情、始悉頭被打破者、爲姜桂寬、年六十三歲永平府遷安縣人、現住南八道街門牌三十七號、依出鞋床子賣鞋爲業、對方一名宋三元三十八歲、河北樂亭縣人、一名王保山三十歲昌黎人、二人同住南十三道街門牌二十八號、亦爲鞋商、因双方在大觀園門前出攤床攤、吽喚賣鞋、因爭顧主、故起口角、繼竟動武、因宋壬二人正在壯年之際、致將姜之頭部打有微傷、經錢塘街派出所將原被告帶至派出所、備文送至正陽署訊辦、經刑事系訊悉各情、事屬輕微、故將三個毆犯、有理的五八無理的四十每人罰了國幣二元豗々未免不值

厭丈夫年老遂服毒自殺
張某擬求青眼却遭一條人命

本市道外南二道街門牌四號德盛長小舖執事張樹林者、年四十二歲、山東東阿縣人、於大同二年、憑媒娶得張々氏爲妻、張僅二十四歲、江北呼蘭縣人、因受新潮流之傳染、虛榮心重、自過門後見已配此老夫、惟恨紅顏命薄、雖係經年之夫妻、實則同牀異夢、貌合神離、於十七日上午○時十分許、夫妻因細故口角、張氏遂吞服鴉片、意將自殺、後經乃夫張樹林發覺、當即電報市公署救急車送往市立第二醫院救治、惟因發覺已晚、診治無效、遂於十八日上午四時許死於該院、經該院電請濱江地方檢察廳、派唐檢察員院驗得、委係服毒身死、遂給與路引、令張樹林領屍掩埋矣

路局對新運賃
力考求對策
本月中可得具體的決定
火磨業希望用保護運賃

因新運賃問題、哈市油房製粉木材石材業者間、曾在商工會議所、開座談會、當時因鐵路總局伊澤次長、就席有懇切說明、故咸信賴鐵路局、而取靜觀的態度、至鐵路局於該座談會後、即銳意調查、詳審研究、近就恒久策與應急策、及訂正之範圍限度、已有眉目、據聞至遲於本月中、能有具體的決定、至製粉業者間之主張、擬請將在京濱線北運之輸入麪粉與北滿南運之麪粉、設一差別保護運賃、然就四圍之情實觀之、鐵路局對此難予承諾、果爾哈市製粉業者、將有如何之動向、乃爲各方面注目之焦點、該製粉業者間以製粉與油坊、爲哈市之重要工業、該業之盛衰、即爲哈市之盛衰、有關於哈市之繁榮也、如影隨形、不稍有差、如該業蕭條則哈市之經濟的地位、亦受有影響、甚願關係當局、爲哈市繁榮着想、而予以救濟也云

哈爾濱正陽十四道街

花柳病專家

天和醫院

遷移紀念特別減價十二天

◉藥針價格◉

淋病藥針	一元五毛
清血藥針	一元
德國花柳針	
二	二元四毛
三	二元六毛
四號藥針	三元
五	三元二毛
六	三元六毛

特別藥針逐時定價

破天荒的大犧牲
贈送伍萬元好機會

本行精製之補血壯力強健身體黑色補丸聖藥行銷二十餘年功效偉大早已風聞全國無不有口皆碑爭向頌揚得服者謝函不勝枚舉茲因酬謝購服者起見定於四月一日起買一盒贈送一盒買一打贈送一打限於五萬盒爲止決不展限純係酬謝服者雅意誠懇實情非同減價藉資推廣銷路者可比幸服者諸君諒查時機不再來曷速購買焉

主治病症列後

腎虛血虧五勞七傷先天不足後天虧損手淫過度陽委絕嗣四肢疲倦腰酸腿痛思慮過度赤白帶下子宮寒冷久不受孕等症

服之立見奇效

購服瑞有氏黑色補丸諸君注意

黑色補丸須有瑞有氏字樣免防假冒近來奸巧之徒每多假充欺人希圖漁利稍有不慎鮮不爲其騙弄也該黑色補丸上至國府下至縣局均經化驗許可註冊得有佳伏證書推售二十年來起死回生仙丹靈劑無是過也第恐奸巧之徒魚目混珠假藥悞病有關生命幸購買時詳細查看爲要

定價大洋每盒壹元　每打拾元

特製大盒每盒三元　每打三十元

外埠函購皆可寄郵各埠大藥房凡經售西藥者均有代售倘無處購買將款匯至總行或各分行購買立郵不悞總行上海英租界福州路八十二號瑞有氏藥行

滿洲國分行

奉天商埠南三經路分所不遠福事　瑞有氏藥行

哈爾濱道外純化街八十七號　瑞有氏藥行

營口永世街門牌一百二十八番　瑞有氏藥行

大連西崗平和街四十八號　瑞有氏藥行

安東後聚寶街十八號　瑞有氏藥行

△各省縣分銷處列下▽

營口中西藥房、營口亞東藥房、營口興亞藥房、營口義興成餘記、大連華西藥房、大連華泰藥房、遼陽義和堂、奉天金城藥房、奉天大生藥房、奉天五洲藥房、四平街大德堂、公主嶺三合公、開原德祥厚、蓋平天一堂、新京五洲藥房、吉林中西藥房、吉林五洲藥房、吉林新興藥房、張家灣華西藥房、双城堡永德堂、阿城世昌永、寧安德慶福、一面坡玉盛隆、烏珠河恒盛元、扶餘慶昌福、五常保元堂、佳木斯盛發和、三姓德慶昌、富錦和發廣、勃力縣世慶宏、江省德泰盛、江省中西藥房、江省五洲藥房、呼蘭永德堂、拜泉順盛福、海倫久逢長、北安鎮久逢長、望奎錦和盛、綏化錦和盛、甜草崗天德祥、巴彥榮盛玉、克山德興祥、納河錦和盛、黑河廣興發、濱江協天藥房、濱江寰球藥房、濱江華美藥房、三道濱江亞洲藥房、明水縣德源興、泰安鎮華西藥房、三道鎮天和成、對青山和發源、安達吉盛隆、海倫錦和盛、望奎同發盛、呼蘭德興祥、一面坡永生藥房、昌圖中西藥房、葦沙河德增和、方正玉盛和、梨樹鎮世慶宏、賓縣東升和、双城天德長

本書每部內附自動共益票奉贈購者諸君利用此票則

不費分文可得此書

仿元人繪圖

三國演義　出版

本社特覓善本之三國演義、並請名畫家繪圖、逐圖插入文中、現已印成發行、茲將其特點畧述如左

△特點（一）本書圖像悉仿元繪、與近代坊間刻本之繪圖、迥不相同、蓋因日本內閣文庫藏有元刻三國志平話一部（此書今祇一部尚在中國）其中所繪圖像、與今日流行之演義刻本、頗多懸殊、觀圖中人物服飾器用等等、可見今人歷史上之想像較元代實大有變遷、此書既爲稀世珍籍、本報乃特請日本名畫家香月尚先生依原本逐次仿繪、不爽毫厘、可稱藝苑之佳作不第足供考證已也

特點（二）原書爲一百二十回、本書所繪圖像則達二百七十二圖每一回目插入二圖或三圖、較今日流行本之圖像大爲增加、足能引起閱者之興味

特點（三）本書係裝成一單行本較之一部分裝數本不致有殘缺之弊、且亦便於携帶

特點（四）本書係用洋裝、書面美觀、關於印刷上、則字跡清晰、大小適宜、決無傷及目力之處

東海散士傑作　劉孔璋譯　香月尚繪

定價（滿洲國幣壹元五角代價先惠　郵資不要倘若掛號外加一角）

洋裝美本布面金字一冊二百七十餘頁插圖七十四

小說

佳人之奇遇

本書出現！請快看！

是書爲東海散士之傑作、文字婉麗跌宕、議論正大莊嚴、托言外事扶摘時病、記言情之韻事、述世界之興衰、美人名士、賢相良將、搜羅畢集以言情小說讀之可、以英雄傳記讀之亦可、以世界政治史讀之亦可、誠爲文苑中不可多得之佳構、凡嗜好讀書之人士、案頭不可不備置一卷也

驚奇駭異之描寫必使君拍案叫絕

定價（滿洲國幣壹圓　代價先惠　郵費不要倘若掛號外加一角）

大連市常盤町二十九番地

總發行所　滿洲報社出版部

奉天大西關大街路南貳號

代售處　民聲晚報社經理部

發售處

大連沙河口大正通　啓明書社（電話九四二七番）
同　西崗子大龍街　啓化書社（電話五〇三一番）
同　西崗子平和街　聚勝堂書局（長電三三〇三）
同　西崗街　新昌號（電話三八四七番）
同　得勝街　協源茂（電話五七五九番）
同　浪速町　廣合成
同　浪速町　協茂盛（電話四六三二番）
大連市浪速町三一　中央文具店（電話六五五五）
同　東鄉町　永興文具店（電話一二四四）
同　連鎖商店街　聚勝堂書局（電話二六九八九番）
瓦房店　右文閣（電話三三一五番）
同　長發祥書局
復縣　日新書局（電話五五六號）
公主嶺河南　天德福書舖
奉天市鼓樓北　春瑞祥書局
同　同　福隆北號（電話三六四〇號）
同　同　同大印書館（電話二七二七號）
同　鼓樓南　章福記書局
關東印書館（電話二九四三號）

代售處　民聲晚報社經理部

奉天市軍署大街　震泰報館（電話四三一七號）
同　商埠地南市場　文化廣播社（電話四三五四號）
安東財神廟街　宏文書局
吉林河南街　裕興書莊（電話七五八號）
同　同　萬順德書莊（電話六六七號）
同　河南街西頭　成文厚書局（電話八〇五號）
新京大馬路　德和義書局
同　老德和（電話三三五一）
同　北門外　同文書局
哈爾濱道外　極東派報社
同　道外　震東報社
江省泰安鎮南大街　德盛利
延吉東大街　新文書社（電話十八號）
鐵嶺西門裏　新華書局
遼陽城內東大街　源興仁（電話一六七號）
同　二道街　魏平書局
營口永世街　亞洲派報社（電話一三七三號）
貔子窩西街　仁術堂
城子疃新市街　永源書局
莊河縣下街　永源書局（電話九十二號）
其他各地有名書局及各地滿洲報分社及民聲晚報社分

小說 劍骨琴心 （十六）

第二十六回 洛亭城兩賢結拜 聚義廳群虎欵賓

我金士英住在山西最喜的是物色風塵、結交豪傑、你說愛我的相貌可知我更愛你的相貌哩、你這壯士姓甚名誰、說與我知道、將來好尋厮會、你背也不肯、乞丐大喜直立起身、跟跟蹌蹌的撞進來說道、咱姓張名兒叫張鼎咱相貌醜、心却不醜咱也愛結交豪傑、却從沒遇着爺一般天上的人、這兩位爺、也都是貴人哩、全爺咱仔細看了你有半日哩、咱也不是無故、硬々求討的人、咱要拜你兩拜你肯受咱拜麼、士英恍然大笑道、你要拜我、可知我要拜你哩、我今就要着你、你敢去麼、張鼎喜極、拍着顯聳道、爺肯使咱、這顆頭就着落了、撲翻身便拜、士英慌跪下去、回了五六拜、張鼎已拜完了八拜、跪在地下問道、爺使咱做什麼、就說給咱、咱便死心塌地去做却不耐煩守等著、悶的心慌士英附耳叮囑了些言語、張鼎道、咱也有一件緊急々要事、在這裏等一個人、要擔擱十日半月、事完了即刻便去、好歹不負爺所托便了、士英攙了起來、就把那四十兩程儀、并那包路菜、送與乞丐、乞丐並不推辭、也不作謝、但說咱便去也、改日再見、跳上河沿、更不回頭覺是大踏步的去了、船上人收拾碗盆、拔攬開船、都扮着鬼臉、爺替士英懊悔、那些閒看的人、個個目定口呆、問知所以、意兒跌足道這花子多分是個强盜、全相公與他結拜起來、被他拐了這許多銀子去、船家家人雖不敢揷話、心裏却與意兒一般見識、但不解改換姓名之故、那士俊一昧垂首不言、紹甲也是疑心、說道、吾兄氣概雖好、相貌終是凶惡、張鼎不該結識他銀子事小、只恐被他連累、士英笑道、相貌怎說是凶惡、不過黑醜、不白淨耳、士英因心下快暢、連舉大杯、吃得酩酊總龍、直至一覺醒來、想着士俊日間光景大有可疑、天明起身、叩其所以然、士俊忽然變色、竟是吊下淚來、士英吃驚道表弟何作此狀、快些見教、士俊拭淚道、此事說來、表兄定不樂聞、然弟一片癡心、實是排解不去、回家即當閉門謝客、絕意仕進、并恐不能久生人世矣、士英心焦道、士俊快士、何如此囁々不吐、士俊只得說道揚州有一名妓許小小、彼立誓嫁弟、至今三載、未接一人、弟亦誓娶之、不料司禮太監裴直、要買美貌女子去蠱惑東宮、差人至揚州覓硬要了去、小弟力不能挽、一路追趕、隱隱的見紗窗內有人探望、不能相傍、竟弄得小弟如醉如癡、因想濟東道江君是先父門生、平日相與最厚、因急急趕到濟甯與彼相商、江君再三勸阻、說裴司禮現在秉筆、你是一個書生、如何爭得他過、況且是個妓女、豈仗理執詞、合他講究得的、竭力勸弟回去、并恐弟跟著小小船隻、弄出事來、留住內衙、直待船去三日之後纔送弟起身、弟再四打算實無良法、區區此心、有如刀割目下精神恍惚、疑食俱廢、只怕將來、便要成病、不能與吾兄等久聚了、士英道、怪道你面麗消瘦了許多昨日我遇着張鼎留心在彼、也忘了你的吃、許多酒飯、意兒道、昨日王相公、滿酒未沾飯也只吃得一二口、就剩下了、紹甲道弟也爲着張鼎未察我兄情事、事已如此只索割斷情絲罷了、士英太息道、青樓爲古今一大陷坑、不知破壞許多人的身家性命山盟海誓、是他的口頭言語剪肉焚香、是他的家傳伎倆無非哄着擬人、浪費錢鈔、那裏是當得眞的、就是貪着你少年裘馬、一時心熱、逼要從良、到得進了門來、自有正室在家、縱然賢德、豈能把十分雨露、全灑在野花之上、那時孤眠獨宿、受不起單枕寒衾、心猿意馬、一時拴縛不定、可要弄出事來如小小果係鍾情、當毀容示節捐軀明志、纔見他眞心向你、如今又飄然而去、亦可略見一斑了、勿爲所迷也、士俊垂淚道、表兄所言、字字金玉、獨不可概之小小、小小女德全備、不幸生於娼家、誓不接客、惟願從良、一經許弟、三載不渝、經過許多風波、不改其志、前日事起倉卒、屢次投繯、其母懼禍、痛哭哀求、小小因係生身親母、故暫緩、大約一進裴宅、斷無生理、弟本欲隨進都中、候他死信、打聽尸棺、要親走一遭、私去痛哭一番、招魂而歸、設個牌位、與他朝夕相依、不料家母叫這兩個老人追蹤至此、逼弟回歸、一鵑又苦口相勸却不敢違逆母命、只得硬了肝腸回去說罷放聲大哭起來士英慨然道、如弟所言則小小眞情種矣、弟當接受全權那怕就將這腦袋瓜子摘下、定要把許小小救出火坑、說畢因問明小小的面貌裝束、士俊感激無地命家人收拾行囊、取銀五十兩以作盤纏、拜送士英上岸、與紹甲兩人直至望不見士英征塵方拭淚開船而去、士英提了被囊、連夜起來、到次日上午、早望見了許多大船、打着司禮來、因旋走過頭去、倒抄轉號、沿着河岸、逐隻遠看共是十號船、一三五七九號船上、俱揷着綉鳳旗、分着五色、第一號是黃、三號是赤、五號是白、七號是黑、九號是青、紗窗內隱隱有女人在、二四六八十號船上、揷着飛虎旗、也開五色、大開窗隔、都是錦衞中服色、士英看明、復走轉第五號船來、却不敢近前、又隔着紗窗、看不見一些面貌、須臾船已盡過低着頭慢慢走去、只聽得各船上鑼鑼

慈光診療院

本院於最近延聘專門大夫數位擔任各科治療并設有專科檢查血液糞便等項又添置戒忌鴉片特殊有效藥品能於最短期間完全戒除藥費及注射費特別減低學生半費

地址道外北七道街路西

電話二〇三六號

危險生命

色之爲害極深傾家蕩產敗德傷生皆由於此三年前余戀女色染患淋病急用藥針藥水調治廿日全愈轉年春淋病復犯魚口大發又至該院打針調治余問因何又犯院長云又復傳染應多注幾針定能除根余依言數日後果然全愈因而遠離女色投如蛇蠍不料今春毒病大犯破傷楊梅互相交加余想既斷色慾何能又犯再四思維如夢方醒前兩次皆爲頂藥所惑實難除根故不敢再行亂治正値危險之際有友人介紹眞正名醫（楊子榮先生）前充公安局醫官現爲醫學會長四世家傳內外兩科治症有法斷病如神雖未畢掛花柳招牌對於此症實有研究不用毒藥不傷氣血竟用淸毒解毒之法不留遺毒眞良醫也余往診治所談病原分毫不差服藥兩料果然梅毒除根氣血康健脫離生命危險又免遺傳子孫余無恩可報願與道外正陽北十六道街口路東門牌八號院內（楊先生）傳名又爲同病者警告諸君請試方知眞僞

表揚人 丁香九啓

哈爾濱 孔氏醫院廣告

啓者本院近因事務繁多診者日衆特又延聘滿西各大專門醫師拾數位分科担任經驗宏富手術精良並添置各科最新醫療器械電料等更設有專門戒煙科能於最短期間內毫無痛苦完全解除暨各種花柳各種注射均有特別良方藥費及手術等費尤屬低廉

院址 總院正陽街西口外南拐角路東 分院正陽四道街亞洲西藥房內

道外電話 二一三五三 二一一二三

延年益壽 滋陰補陽……的！

性慾聖藥 金剛鐵色藥片

▲崙治先天不足後天虧損靑年誤犯手淫以致虧腎或結婚過早不知節慾房事過度大損元氣夢遺滑精陽萎不擧失眠氣虛頭暈目眩精神不振腰腿痛疼四肢無力以及男子乏嗣女子不孕等症一服此金剛鐵色藥片不論遠年近日立即神効無病服之補血强精健腦益壽實空前未有之神藥今爲酬各顧主凡買一盒贈一盒多者更優待（孕婦忌服）

定價 每瓶一元四角每打十四元 加料每瓶四元每打四十元槪免郵費

總經售處哈爾濱道外正陽九道街拐角 福德中西大藥房

代派處

依蘭 同和永藥店
哈爾濱 亞洲藥房
哈爾濱 保生堂
安東 大生東大藥房
海倫 久逢長
佳木斯 育嬰醫院
公主嶺 三合德

遼陽 新京
濟泰祥藥店 義合順藥店 咸春堂藥房 中法大藥房 義和謙 中西大藥房 中興大藥房

奉天
中發大藥房 耀廷大藥房 天民大藥房 新華大藥房 大生藥房 金城大藥房

……亞咖畢林各省代銷……

新京泰和祥、哈爾濱協天西藥房、安東東益增遠、三江省德慶宏、延吉全泰恒 奉天恒濟堂、吉林三益堂、錦州仁濟藥房、黑河實興隆、熱河廣濟堂 營口洪春堂、龍江世界藥房、各埠縣鎮均有代函購原班同件、不加郵費錯處

補腎聖藥 勃而興

性慾一事、在人生上實有至大的關係、無論何人不可不澈底了解、古語云食色性也、又云男女居室人之大倫、由此可見乃爲人生一大要事、不然、人類由何而來、男子爲何而娶、女子爲何而嫁、人類之來、既出於男女交合、男娶爲生殖、女嫁亦爲生殖、兩性滿足慾望、則子女生焉、而其家庭之事無處不合、無時不樂、斯乃合樂家庭也、換而言之、近年報紙所見者、某與某離婚、層見疊出、查其原因、多出於女方的造意、蓋爲男子不事正業、狎妓嫖逛、使已之身體衰弱、精神頹唐、生男育女、更無希望、而男女性趣亦忽然失掉、始引起女方造意脫離、否則終身幸福無餘矣、而竟有許多的男子猛然覺悟身體之虛弱、交媾之無能、所以難討其妻的歡心、乃怨恨自己的失意、趕快尋法治療、恰購到凱輯氏補腎聖藥勃而興藥片、一連服了兩瓶、立覺身體健壯、交媾有力、且使其妻子歡心、又達到其初婚時的感快、竟以勃而興兩瓶、就打倒女子鐵板術離婚的造意、勃而興、勃而興、眞神藥也、其功偉矣、又有因男子愛情不眞、淫蕩無度、何能滿意其妻、而女子初由嫉妬、繼而脫離、且至憤而爲妮、該男子受此領教、始恍然大悟、竟課破鏡重圓、又服勃而興補其前虧、服之未及半打、可使身體恢復原狀、健康非常、由此得有愛的結晶、這也是由勃而興藥片得到夫婦甜密生活

功用（補腎壯陽 添精益髓 發育生殖 鞏固機能） 主治（少年早婚 房勞過度 滑精早洩 陽萎不擧）

凡由破身太早、手淫爲害、以致滑精遺精、精冷精淸、子嗣缺乏、交接乏味、性慾苦悶、生趣索然、腰酸背痛、四肢乏力等症、可急服勃而興藥片立能恢復健康、添精益髓、誠爲補腎第一仙丹也

價目 每瓶大洋壹圓六角 每打拾六元 （各省各縣各大藥房均有出售處）

總發行哈爾濱 泰華西藥行

劉氏樂仙膏

本堂原名老人人樂仙膏（改爲老劉氏樂仙膏）冒充本堂所造樂仙膏者甚多請諸君注意劉氏爲記本堂主人劉步瀛謹啓

崙治男子 腰腿疼痛肚疼寒積半身不遂手足麻木 肚內食積膨悶腹飽各種瘡疾多年漏瘡

崙治女子 婦人乾癆經血不調赤白帶下子宮寒冷 行經超前錯後因毒小產久患小產 久不生育腰腿肚疼閉經不見以上各症

崩漏下血小便下血百貼百效不可自誤

樂仙膏定價國幣大貼六元中貼四元二元八元加料十二元外埠無處購買將欵匯寄哈埠本堂無悞原班回 郵票代價亦可

外埠代理處

奉天鐘樓南 大成藥房
同 鼓樓南 五洲藥房
同 小西關 大生藥房
同 軍署大街 吉祥
同 霞泰報館
同 大南門裏 歐美藥房
同 中街 裕泰東
營口 中西藥房
同 豐利藥房
遼陽 義興成
普蘭店 義和堂
大連西崗 康德記
大連劉家屯 德記源棧
延吉 泰和藥房
大連平和街 中西藥房
同 監部通 德記全棧
同 華西藥房
大連淡路町 華泰藥房
大連 大成藥房
開原 瑞生行
同 義和堂
同 廣盛源
鐵嶺 德泰興
同 世和堂
四平街 和發久
同 德慶亨
同 天德堂
同 和發瑞

瓦房店 康德記
富錦 德慶魁
公主嶺 義和順
同 泰和春
同 三合德
新京 耀廷藥房
同 五洲藥房
同 中西藥房
新京 義和謙
同 中興藥房
同 足良方
敦化 中西藥房
吉林 五洲藥房
同 中西藥房
洮南 同益堂
扶餘 慶昌福
同 增順長
海龍 復興久
江省 中西藥房
同 五洲藥房
同 德泰盛
佳木斯 萬興元
同 和發源
同 德慶宏
海倫 久遠長
海倫 久逢長
江省 和發源
同 世界藥房

本堂秘方 劉氏金丹聖藥 崙治男女老幼的

咳嗽痰喘五勞七傷吐血吐痰身體虛弱服此金丹立止咳嗽身體見爽如得肺症更收奇效請患者諸君購買一試方知言之不謬也

每盒國幣一元一毛 各省城都市均有代售

哈爾濱道外正陽十四道街 老福春堂總售處啓

協和醫院

日滿協和！

診治科目

戒煙科 花柳科 婦女科 內科 外科 齒科 眼科 皮膚科 耳鼻咽喉科

各科聘請專醫分科診療

哈爾濱特別市道外正陽十四道街路南

協和醫院

學生欄

遼陽高中旅行團 蒞臨旅大參觀
歷覽各名勝及學校會社 二十二日並至本報參觀

遼陽縣立高級中學校學生參觀團一行三十八名，由訓育員喬恒智氏引率之下，於二十一日乘車來連後，當視察各學校及各大會社及名勝區於二十二日下午二時，特到本報參觀，一行繼復於二十三日赴旅順視察，廿八日早車返遼，茲將其姓名錄左

團長喬恒智

丁慶生、宋乃敬、趙所芳、吳振寰、范永德、孫宗海、趙所敬、楊學棨、范垂山、張即林、呂慶鐸、李顯春、蕭家裕、武之英、張春閣、任德恩、范成名、裴寶生、楊武興、谷永強、白銘福、許朝斌、郗蔭藩、陳鳳生、吳實新、楊振古、慶豐翼、黃恩遠、夏雲佈、程連雲、佟錫永、陳達、劉希孟、虛文良、廖英琰、史敬文、廣寶琨、施甲侯、（寫眞爲該團參觀本報留影）

廣播 日語講座
（每星期二、四、六、午前七點四十分開始講授）（教科書中等日語課本）

第二十一課 鳥（下）

16 小燕是到暖時候飛來
16 燕ワ暖クナルト飛ンデ來マス。

17 大雁是到冷時候飛來
17 雁ソ寒クナルト飛ンデ來マス。

18 鴿兒有傳信的。叫做傳信鴿。
18 鳩ニワ手紙オ持ッテ行クノガアリマス。傳書鳩ト言イマス。

練習問答

1 烏鴉是甚麽色兒呢。
2 烏鴉是怎麽樣叫喚呢
3 小鳥在那裏叫喚着呢
4 雄鳥兒下蛋麽。
5 在樹上有甚麽。
6 小燕是在甚麽時候飛

練習問答

1 烏ワドンナ色デスカ。
2 烏ワドオイッテ鳴キマスカ。
3 小鳥ガ何ノ中デ囀ッテイマスカ。
4 雄鳥ワ卵オ産ミマスカ。
5 木ノ上ニ何ガアリマスカ。
6 燕ワ何時飛ンデ來マスカ。

片假名發音一覽表（日語字母發音一覽表）

ア阿	カ卡	サ沙	タ他	ナ那	ハ哈	マ麻	ヤ牙	ラ拉	ワ哇	ン恩	ガ嘎	ザ雜	ダ大	バ巴	パ怕
イ衣	キ克—衣	シ西	チ乞	ニ尼	ヒ呼—衣	ミ米	イ衣	リ利	ヰ衣		ギ葛—衣	ジ基	ヂ基	ビ比	ピ批
ウ烏	ク枯	ス司	ツ粗	ヌ奴	フ夫	ム母	ユ油	ル魯	ウ烏		グ古	ズ茲	ヅ茲	ブ不	プ補
エ噎	ケ克—噎	セ索—噎	テ貼	ネ內	ヘ黑	メ妹	エ噎	レ雷	ヱ噎		ゲ給	ゼ賊	デ得	ベ貝	ペ配
オ哦	コ刻	ソ索	ト托	ノ諾	ホ霍	モ莫	ヨ約	ロ洛	ヲ哦		ゴ個	ゾ作	ド多	ボ波	ポ破

縣長熱心教育 創設民衆校

克山縣長王紹先氏，自蒞任以來，對於一切庶政，勵精圖治遺餘力，昭然於世矣，對於教育方面，尤其格外熱心，近來見及家境貧寒，不能就學者太多，以致皆成目不識丁之人，爲救濟計，特設立民衆學校一級，附設民衆教育社內，招收女生達八十餘人，於日前正式開始授課，由劉兆長及趙先生三君擔任國語常識等課程，並入學之學生，所需書籍等一概免費，由校發給，對於救濟失學女生，其功誠偉云

小學運籌會 開常委會議 推定各股職員及預算草案

津訊、市教育局主辦之天津全市小學春季運動會，於本月十八十九兩日舉行籌備委員會業經成立，並已推定常務委員，爲討論經費預算及各股職員，於上午十時在教育局禮堂召集第一次常務會議，出席傅鏡如等數人，開會後，當經推定各股職員及預算草案，並加聘陳文煒，任述原，趙文選，謝希崇等爲籌備委員，至十二時散會云，茲將討論事項誌後

討論事項，一、各股正副股長應如何推定案，（議決公推如下

總務股股長宋科長，副股長劉科長，王選青
競賽股股長田秩香，副股長陳郁波，劉海寰
佈置股股長北居如，副股長陳文海，陳文煒
表演股股長李科長，副股長鄭督學主任，郗銘
糾查股股長任述原，副股長何玉書，張學淵

各股長視事務之簡繁，得酌聘幹事，以利進行

二、本會預算如何編製案，（議決）照草案修正通過（三百五十元）

鄂教廳劃五輔導區 推廣民衆教育
引起民衆自教自立精神

漢口訊、鄂省教育廳爲推廣民衆教育起見、現擬計劃分全省爲五個輔導區、擇省內重要地點設立、並在各縣指定一區爲實驗區其餘各區爲該縣之推廣區、分別推行民教、聞其實施原則約分下列數點、一、以全省失學民衆爲對象、二、以實際生活爲根據、三、以建設農村復興民族爲目的、四、以最經濟之費用與時間、獲得最大之效果、五、分區推行民教、限期普及、六、就各地情形確定中心目標、以爲實施之綱領、七、設法引起民衆自動籌辦、並使其自教自做自立其民衆教育之目標、暫以公民教育、生計教育、語文教育、健康教育、家事教育、休閒教育、爲目標、至各區設施、輔導區方面、擬計劃每區設立一規模較大之實驗民衆教育館、或實驗民衆學校、將各項教育、切實實驗、並研究、以期達指導輔助之任務、二、實驗區方面、應就各地區民衆實際生活、採取相當之教育目標、切實實驗、以供推廣區之參考、三、推廣區方面、擬規定至低限度、應先籌設民衆教育辦事處、或農村教育改進會、依各該地民衆需要進行、各區辦理民衆教育服務人員、擬就學習民衆或富有經驗者充任、如不敷用時、則由教育廳設法造就俾各輔導區及實驗區設立時得以充分選任、第一期輔導區每區以十人計、實驗區約卅區、每區以五人計算共約二百人、第二期實驗區、再設四十區、每區以五人計、推廣區以四人計約十區、共計五百六十人、第三期推廣區再設一百二十區、每區、以三人計、共計三百六十人、至經費來源、將來各區成立後輔導區經費、擬由省教育經費內開支、實驗區經費、擬由縣教育經費內開支、推廣區經費擬由縣教育經費或由縣教育經費補助支用

錦縣各級學校 舉行運動會
藉大好春光 以鍛鍊身體

錦縣市內各級小學校、頃以大好之春天、風和日麗之時正是一般兒童、鍛鍊身體、提高體育之期、近日以來、各校均紛紛舉行校庭運動大會、或作校友比賽云

教廳規定處理 蒲穆團長贈金

黑龍江省註齊友軍第〇〇師團長蒲穆、前爲獎勵齊市學生之向上、特贈金千元、現教廳已規定儲蓄辦法茲特記左

穆堂勸學金處理規定一、康德二年三月由大日本帝國第〇〇師團長蒲穆閣下寄贈金票一千元、以爲齊々哈爾市穆堂勸學金、二、本勸學金由教育廳長管理之、存於中央銀行、三本金之運用、以其所獲利息、每年一次、爲市各小學校優良兒童之表彰四表彰之方法由教育廳長、簽請省酌定之、五表彰之結果由省長報告於寄贈者、六表彰由康德二年十二月實施

華教部令設 塾師訓練班

南京訊、教部令各廳局云、查私塾之組織及課程等、多與教育法令之規定不符、其教師亦多數爲不合小學教員資格人員、對於教學及訓練方法、往往茫然不知、本應從嚴予取締、惟當今教育未臻普及時期、在不妨碍當地小學招生等範圍內、自可任其存在、一面應由主管教育行政機關、多方設法督令改善、藉以爲推行義務教育之一助、茲爲改善私塾推進義務教育見、仰轉飭所屬、各縣市主管教育行政機關、自本年度起、應即利用暑期休假招致各地私塾塾師舉辦塾師訓練班、其科目應依照塾師之實際需要、應以國語算術常識等科之基本知識及教學方法、其講習方式、應着重於實際問題之講述與實習、毋徒講演理論講習、以後並應加以考試以照獎懲之依據至塾師訓練班之具體辦法、並仰迅即依照地方情形、詳細擬訂、於五月終以前、呈部備核

民衆教育館 應冠以地名
教廳轉飭所屬

齊齊哈爾市教廳、奉文教部令開關於所屬之民衆教育館名稱、均應冠以所在地名、教廳奉令現已轉令所屬云

日語校招生 報名者踴躍

岫巖縣日語速成學校校長係阿部參事官兼長以來、對於學務不遺餘力、大加整頓、除不時視查外、又令各職員、按月頒用資獎勵、以故校學遠播驟見起色、莘莘學子咸有日征月邁之概、現以校內之原有學生修業期滿該校長爲造就日語人材、而使灌輸東洋之文明起見、特續招新生一級定額爲六十名現已報名者一百八十餘名、異常踴躍、不日即可甄別、定期受課云

學生文藝

諸葛三顧而仕論
（錦縣松山學校學生 鄭世濂）

具超人之才者、欲其主之重用、必待聘而仕、豈可屈節而宜人、是以大有爲之士、雖其主聘之殷、用之急而抱道自重也如故、豈自高身價而不以蒼生爲念哉、所以測人主之心、而固其聘賢之意耳、若然諸葛三顧而後仕當其世、非抱悲天憫人之志清弱扶傾之懷不可、如亮也三顧而不仕、茅廬高臥、置黎元若無覩、其何以爲後傑更何以可稱三以下之一人哉倘先主而不聘、即聘而不三不將老死南陽乎、不知是始不明先生之志者、夫亮懷經大緯地之才、博古通今之識未出茅廬、即已定三分之局存扶漢興劉之志、云其無意於蒼生、豈不枉哉、其所以三顧而不仕者、乃欲測先主之意、而固其聘賢之心、俾任之專、委之重而已、得爲所欲爲以振彼微弱之漢室耳、聽亮之功業、彪炳史冊、照耀千秋、而非後世之士所得望其項背者、雖其才之過人亦三顧之節、有以成之也、其事惟先主知之、是以不自尊而禮賢、嗚呼、蜀漢之成鼎足之勢者、有以夫

本級級訓解
（錦縣松山小學學生 馬崑山）

級訓者何、以訓管一級學生之標準、免有越軌之行爲者也、而吾級之級訓、忠孝是焉、忠者何、盡己之謂也、所言必行、所約必踐、無欺詐於中、形於外、吾人在校能忠於校、出校亦能忠於國、我同胞三千萬民衆、人人能忠、吾國豈有不強盛者哉、孝者逆之反也、語曰入則孝、此謂人生於世、於父母之前以幼至終、皆人子盡孝於親之日也、夫古之孝者多矣、如虞舜王祥等、皆善事親者、後能名傳千古、而烏一鳥類、尚能知孝、何況人乎、此我級以忠孝爲級訓焉、吾儕勉乎哉

春朝
（雙城縣立協和小學校學生 張堯）

一輪似火的太陽、
慢慢的從東方升起來了、
這時啊！
大地上的一切、
又開始工作、鬧座熱鬧。
×××
溫暖的風兒、
從東方吹到！
黃……的天際、紅、紫、橙
魚腹色的彩霞、點綴雲首。
啊！
白……的、黑、灰、赭、
鍍金樣的枝頭、的麻雀、喊破咽喉、
這原是春朝——美麗的時候、
美麗的時候、你要永久的停留！

請用無線電受信機及 免費檢查

大連營業所 滿洲無線播音普及股份有限公司 大連三河町一•八番 電(二)3776番

請看亞洲洋行印度綢緞莊開幕大減價

啓者時際冬末春初本行特由各國名廠運到花素呢絨綢緞毛割絲絨男襯衣條紬絲線坤襪摩登應用新奇物品無不齊備不但物美價格而且特廉爲歡迎主顧起見特別犧牲大賤賣兩星期間請捷足先登勿失良機歡迎參觀

本天浪速通二十番地滿蒙百貨店斜對過實豐洋行舊址

亞洲洋行 印度綢緞莊 啓

商部註冊 靈芝商標 天津 中央衛生試驗所化驗全國禁煙委員會張主席題贈（除惡務盡）

馮氏斷癮救苦金丹

天津特別市 展覽會得特獎（一百分）

▲直隸省長傳諭嘉獎▲衛生局化驗註冊▲社會局出示保護
驗註冊太原警處出示保護▲山西省署核准備案▲天津警廳化
驗通行無阻▲江西省政府化驗▲漢口警處核准備案▲海關化
鐵路及山東國展會均得優等獎▲上海商會給證獎勵▲全國
行海內六十八年本堂自清同治七年設立此丹專戒嗎啡海洛英等毒及鴉片煙癮輕者一盒用十天重者三盒分兩星期用功效偉大品質純潔藥性和平裝潢精美且飲食驟增精神煥發已呈各省官署化驗註冊復經天津煙台濟南河間黃縣沙河安國昌黎無錫宣化涿鹿紹興等五十七處拒毒會試用成績卓著戒除者指不勝數收到各處謝函證明書▲前曾[illegible]日在天津各報披露每付僅收回藥本現洋一元四角由舊曆三月一日起每丸漲價兩角特此聲明本堂發售此丹已歷六十八年非假市上藉廣告售假藥騙錢欺人者所可比擬是以本堂備有影印功效證明錄如將此廣告剪下附郵票二分當即奉閱

總號天津西馬路大街 分號天津天祥市場 峻芝堂

△招請外埠經理處 請向天津總號函索簡章

奉天總經理 震泰報館 電話四二一七

哈爾濱道外正陽六道街口亨得利內柯爾登洋行經理

外埠函購須附郵票一百四十六分凡東北各大藥房大商店願分銷者請與天津總號通函磋商可也

庚午醫院

住院隨意病室完備

戒煙 家庭戒法 住院戒法 百病不犯 安全戒除

內外科 ◎婦人小兒科 花柳科 ◎耳鼻咽喉科

▲院址奉天大西關大街路南

大連西崗

新昌號紬緞百貨店

電話 門市部（三）三八四七 批發長（三）二九〇四

青春綢 春美綢 博士呢 春絮 翡翠絨 品質堅牢 美麗絕倫

金剛鑽一般的身體 取捨在君

近世文化演進日新月異人類競存至此其稟然天賦之氣魄有限而强烈之消耗無窮故神經衰弱肺癆腦虛腎虧等病不一而足均足致人於死地蓋亦人類之大敵甚於刀兵水火者也「保衛爾」乃英國補品之無上權威者各大醫博士及衛生局推獎證實予社會以莫大之信仰專能改造體質氣質增加健康元素促進新陳代謝予以極大敵抗力抑病延年美顏壯神嚴冬不寒酷暑不熱作事不倦頭腦清明當機立斷誠謂補品大王無出其右能與君一金剛鑽一般的身體也

大滿洲帝國各大商埠藥房商店均有出售

總經理 英商 和記洋行 奉天商埠地三緯路 日長電話四一八四番

奉送化積藥水 化積藥收瘡 子費壹角

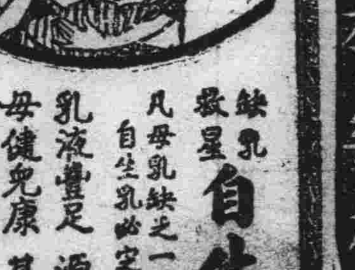

缺乳 發星 自生乳 凡母乳缺乏一經採服自生乳必定 乳液豐足 源源如湧 母健兒康 其樂無雙 奉天財政廳斜對面 歐美藥房監製

〈奉天稅務監署對過〉

每瓶壹元 歐美藥房 每瓶壹元

代理店 ▲大連西崗康德記 ▲公主嶺三合德 ▲鐵嶺世合堂 ▲綏中東和堂 ▲海城素恩藥房 ▲開原城裏同順成 ▲新京中西藥房 ▲遼陽咸春堂 ▲山城鎮永順合 ▲江省五洲藥房 ▲卅里堡驛志順成 ▲吉林五洲藥房 ▲營口咸春堂 ▲安東東益增號 ▲蓋平咸春堂 ▲千金寨信仁堂 ▲四平街和發瑞 ▲新京義和謙 ▲熊岳城新泰興 ▲大連華泰藥房 ▲瓦房店儒旭藥房 ▲北票育太和 ▲金州老德記 ▲普蘭店廉德記 ▲敦化中西藥房 ▲新民同仁醫院 ▲海城華西藥房 ▲義縣同昌號 ▲興城春生藥局

戒煙聖藥 蓋氏特效戒煙丸 說明書函索即寄

總批發處奉天鼓樓南路東 世德藥房啓 借用電話三九〇六

補血強精丸 開醫藥界新紀錄 創家庭中聖補劑

此藥乃係本藥房世傳經驗屢試屢效之方也早經官准化驗行銷藥性溫和不寒不熱對於主治腎虧體弱各症服之有莫明奇妙之效可稱全球無二之補劑也自發行以來風行各處頗蒙社會所信仰函電索寄臨門購買繁興久已素字功效神驗日爲二十世紀空前絕後未有之最佳神藥也凡患此症之人速服此藥則早得全癒一日矣是藥專治腎虧不固夢遺滑精諸虛百損五勞七傷腎虛腎寒精冷精清不能生育房勞過度陽萎不舉舉而不堅再交即洩精神恍惚身體虛弱腰酸腿痛形容枯瘦夜不安眠頭暈眼花行動心跳動作氣喘週身虧力腦力健忘惡夢盜汗老年精衰子嗣艱難少年破身太早或思慮過度腎虧潮濕常出凉汗虛勞痰喘精血衰虧等凡係腎虧所患各症服之咸宜功效最速其效如神服法另詳功能滋陰補腎扶陽固本大補元氣添精益髓強筋壯骨長陽種子之神藥也腎關不固夢遺滑精等服之大見奇功腦力薄弱精神不足頭暈眼花三盒復原房勞過度陽萎不舉甫交即洩半打一保癒准子[illegible]先固精血服之數盒元氣充足一索得男以慰晚年每盒現國幣一元六盒國幣四元注意外埠函購郵費免收藥洋先匯空函不郵鈔票代價亦可即無舛錯

總發行所奉天大南門裏路東 各埠藥房商店均有代售 新大陸藥房

各官署指定 琺瑯製品

琺瑯製品一切 琺瑯美術匾額 琺瑯各種招牌 琺瑯鐵器門牌

如蒙訂製 製作迅速 外埠本埠 決不悞期

奉天稻葉町十一 新利琺瑯製作所 日長電話六二一三 工場 鐵西芳野町二 電話三二二三

消閑世界

字紙籠裏的照片

（黃冲前）

能彈出裂縫般的嫩臉、加上深深的兩顆酒渦兒、嘿！多麼漂亮、多麼陶醉人啊！我可以對天立誓的說句、我的愛你、的的確確自從心肝裏剖開來、再從那細胞裏跳出來的愛、我自從和你分散後每日每夜、好像有一件什麼大心事未了似的、總是茶飯無心吃、一心一意只記掛着你啊、我要是你能在我的身旁、我恐怕連氣寒也不感覺了、握着你筍尖般的玉手、使我心魂上感覺着電一般的肉感、比大六月裏喝氷淇淋還舒服、我回憶在假期前、多麼的有趣、最快樂要算禮拜六晚上、由家父的衛隊、拿來整疊的鈔票、約你我到酒樓裏去、你爽然的圓滿答覆我、我倆迷醉在酒前燈下、我心裏想侵犯你一下、但看到你又眉緊蹙、兩目怒觸、使我不寒而慄、我又約你到跳舞廳去、你也不拒絕的去了、你也能很高興的同舞女跳却而盛登舞、你眞有趣我自認對你的感情獨厚、但我不能武斷說你、對我的情感特別傾向、因爲我看你對任何男女朋友、都是很活潑的對付他們、誰個都是和顏悅氣、這使我未免有點恐火中燒、我有時老着臉皮、想着問你一句、爲什麼同某君一道出去、你竟扮着面孔說我的自由、父母尚管不着、何况你呢？你還反問我說爲什麼上禮拜、你也同我出去呢、我心裏暗忖、你是我的愛人、當然能同我出去別人、如何也好與我享同等權呀、人要覺得、我不敢說出口來啊咳、我要瞪眼神、爲什麼把我們分散了、你東我西、天各一方、我很希望你、在繁華的都市裏不要交一切無用的朋友、如你感到寂寞的時候、請你常常寫信給我、我可以寫十萬言的長信、來安慰你或者我可以不遠千里到你府上來拜訪你、我是得到像你這樣朋友、既得隴已不望蜀矣、眞是心滿意足、我可以嚴格的說一句、在這世界上一切一切的女人、只有討厭沒有可愛的地方、祗有你、才是我理想中的人兒啊！我想你至少與我有幾分同感吧我想說的話、在未寫信以前覺得很多很多、但一提起筆來、說不了三言兩語、就說不出來了、眞如舊式信上常用的俗套、說紙短情長、言不盡意了、請你無論如何的忙、總得抽出一點工夫來寫一封回信給我、聊慰我夢裏醒裏愁愁苦、一日到夜的來記你的女朋友梅介上言

最想急這封信、不知不覺的我看了這封信、該死、該死這信順口就說、當然青年男女追寫得肉麻、也算不了一回求的過程中的事情、但說明明稀奇古怪的事、筆跡及口氣、是一個男人的、你的女朋友幹麼還要冒什麼驚頭、庇股出去？這雄鴉可笑可笑、但這封信是沒緊要的事、可是發信人、很焦急的、聆望着回信呢、這時候麗華妹妹、已從臥室裏了跑出來、我拿了一封梅介的信、要她請客、並向她道歉、麗華回答說、凡我的信、沒有不可公開的、你只要看好了、何必道歉、如爲這封信、要想我請客、我是沒有錢、也請不起客、害使不看這封信、但是你祗要告訴我一個發信人的名字好了我就說、是梅介寫來的、她就回答說、是這個呆虫寫來的嗎、那麼就是你、請我的客我還不願意看牠的信呢、我就問她爲什麼？她說、那個呆虫、對我纏得慌、他只是一想情願、請問天下能有單戀而成眷屬的嗎、雖然牠爹積了幾十萬塊的造孽錢、都是括的民脂民膏、這種紈絝子弟、我那裏看得上眼、他以爲有金錢、是萬能的、這未免侮辱女性太利害了、這呆頭呆腦的請我吃館子、看影戲、走跳舞場、這是我的一種應酬、像這種皮毛朋友我不知有多少、若僅僅藉點揮耗金錢的魔力、就能有向求愛的可能、這未免太簡單把一個人的終身問題、看得太輕飄了、我就同妹妹說、你的議論、我聽也聽飽了、請你發揮給梅介去聽罷、手就把他的一封肉麻信、給她、她接來約畧的看了眼、就不看了、向媽子旁邊生火用的字紙籠裡一掉說、這種信、我連腦子也看漲了眞是又好氣又好笑、我說他是用双掛號航空特別快信送來的呢、你不看兒、就向字紙籠裏一掉、未免太辜負他的盛情了、依我說你也得回他一封不負責任的、淸描淡寫的回信、或者寫上去、也好打發揮的意見寫上去、把牠給我斷牠的呆望痴想、你一個篤之不理的表示給他、他那裏有覺悟的一日呢？麗華回答我說、四哥你那裏知道、他們這班犯賤的東西、只有一個不理他還好、如說來一封信回一封、我不但沒有什麼閒工夫、去酬他們、就是貼郵票的錢、也沒有這麼許多啊！你不相信我的話嗎？這時候我聽了將有點信將疑微微的點了一點頭、她就連摩娑的着揚州婆叫池把一隻生火的字紙籠傾倒出來、都是紅紅綠綠的、外國信紙信封、寫着的、都是滿目玲瓏、又是那封、我看了這封美不勝收、情意纏綿的、我愛親親之類、手翻到底裏、帶着一張很漂亮的美術西裝少年照相、我反轉來一看、上首寫着麗華妹妹惠存、下首具名的是、你最親愛的朋友、鄭呆介敬贈、我不覺黯然無話可說了

一九三五、二、二五、脫稿於大黑町七三號寓中

俚語偶談

（任夢秋）

▲信　今人寄書、通爲之信、其實信非書也、古謂寄書之使曰信、陶隱居云「明旦信還仍過取反」虞永興帖云●「事已信人口具」又古樂府云、「有信數寄書」「無信心相憶」

▲檀郎　今詩詞中多用檀郎字、不知所謂、或曰●檀喩其香也、閱曾益李長吉詩註云、潘安、小字檀奴、故婦人呼所歡爲檀郎、然亦不知何據

▲措大　措大字、有四解●一說●士不可犯、如醋之酸、故大也、一說●士居新鄭之郊、以驢負醋而賣、落魄不偶、因以名、一說●鄭有醋溝、甲族所居也、一說●能舉措大事也、見資暇錄

▲滑稽　炙轂子曰●滑稽、轉注之器也、若今以器物底下穿孔、注之不已類、比人言語捷給應對不窮、似滑稽轉注不已、故呼敏捷之人爲滑稽

談時樣

（竹心）

老先生的心理、凡是古的就好、因此常歎世風日下、而摩登青年們呢、則摩登就好惟時樣之是趨、不管這時樣是否受用、總要相效成風、譬如洋裝書硬皮書、確不如華裝書線訂軟面、可以臥讀可以坐看、魯迅曾有抱磚之歎、可是新青年人爭好尚、書店不得不投機、凡此之類事例甚多、現在、姑且隨便說說

西服褲確不如中式褲穿着舒服、旗袍袖子短不掩肘、確不見得美觀、可是你也穿我也穿

毛邊書不便翻閱、且參差不齊、最易傷損封面、

書報用新五號字排印、極耗目力、但看一小時便覺眼酸、可是各報一經改鑄、家家都仿效起來、報紙是爲省篇幅也還可以、乃至雜誌月刊、亦改用新五號字、眞是損害人眼太甚、給眼鏡公司造買賣

書的版部大小、應以便於取携爲原則、大本地圖乃是必需放大、乃至尋常定期刊物、也覺要四開大、展開來看、像一葉蒲扇

化學算學書、排橫行是應該的、普通書冊、本不須改而人性好奇、也改橫排、讀慣直行的人、乍讀橫行、一點鐘可看完的、至此非一看半不可

古女子謂之紅粧、想見臉上抹一臉白粉紅脂黥、然而塗抹要勻稱、使人工近乎自然、近來摩登女性、盛倡康健色、周身塗抹赭色、觸目如一見紅人、又兩腮上重重各塗一塊紅、毫不自然、實不合於美的條件、至於近年女性奇裝異服、其中「美觀者固屬多有」而「醜怪者亦大有人在」但效時樣而已、好像時樣就是盡美

談字

（及辰）

此刻想談字、是因爲近來頗讀了一些關於說文解字的書、說文在以前我雖看過、都不如此次之注意這次所以然注意者、是因爲近來正在習刻印、所刻的字是以說文爲帖範的、至於我刻印的動機、則是因爲一個稿費的匯票、寫着收款人的名字是我的一個別署、而我並沒有這名的圖章、倉卒中遂自己刻了一個、這是我第一次刻印、徐即引起了我的刻印的興趣、因此種々、我遂有興致想談一談字

在我運刀治印時、首先所想到的是、古時的字對稱於刻印很方便、古時的字、很有一部分是兩邊對稱的、正寫和反寫、樣子相同、其餘的字、正的與反的也相近、因此在刻印上少有正反的困難、就猶如會畫正豬便也就會畫反豬似的、也即因此、我覺得漢以前的字、與其說是寫、不如說是「畫」

大約在漢朝以後、字的筆風轉變、嚴格的所謂「書法」一這才出現、此後、即使在紙上寫一個「田」字翻過來映日去看、也會即覺出這是反字、所以、表面看來、字的趨勢是越來越簡單、在另一方面、在筆意上寫法上、則是越來越複雜

可是在大體上、文字之演進有一定之趨勢在、這即是、由形意趨向音韻、西洋文字是音韻的、而中國的是字形的、這並非地域人種的區別影響、而是時間程度上的差異、直言之、即、方塊字是落伍的而嚮行文是時代的、中國在文字之落後、正猶之在其他科學上之落後、假如中國字不中途夭亡、以後也必走上西洋文字的同一道路、以簡單的筆畫、代表聲音、以聲音表現意思、時下正在提倡中的手頭字、簡字、俗字、正是走的這一條路、這是一種促進文字的進化的運動、是無可非議的、在以前帝政時代、文字可由一人之修改頒行、如秦始皇時李斯之創小篆、但在現代這責任該是由吾人負之了

世俗把「錢」字常簡寫作「又」狀如一筆聯成之叉字在手頭字裏、我看到「觀」「歡」「勸」「權」之類「雚」皆簡作「又」「又」「嘆」「難」「漢」「艱」之類「茣」也皆作「又」這是很好的方法、因爲在那些例裏、不只用「又」替去了許多筆畫麻煩的字、又把同一聲韻的字、用同一音符「又」（姑讀如「錢」）表現了出來、字的演化易流於亂、在亂中整理出頭緒來、是極重要的、這是吾人應加注意的

讀書疲暈中信筆草此、備忘而已、以後擬參看刊行之手頭字表、再作筆談、故姑先止此、至於採用注音字母、我認爲有可商權處、若字母單獨行使、則改革太驟、必不爲人所接受、若僅附之字旁、用以注音、則其功用僅在使人多能讀出幾些字音、並不是本體的改革、其結果只是維持現行文字之旣成勢力而已

水滸

第四十八回　解珍解寶雙越獄　孫立孫新大劫牢

（231）

那兩箇正罵之間、只見兩三匹馬、投莊上來、引着一夥伴當、解珍認得是毛太公兒子毛仲義、接着說道『你家莊上莊客、捉過了我大蟲、你爹不討還我、顚倒要打我弟兄兩箇』毛仲義道●『這村人不省事、我父親必是被他們瞞過了、你兩箇不要發怒隨我到家裏、討還你便了」

解珍、解寶、謝了、毛仲義叫開莊門、教他兩箇進去、待得解寶入得門來便叫關上莊門、喝一聲「下手」兩廊下走出二三十箇莊客、恰纔馬後帶來的都是做公的、那兄弟兩箇、措手不及、衆人一發上、把解珍、解寶、綁了、毛仲義道●『我家昨夜自射得一箇大蟲、如何白賴我的？乘勢搶擄我家財、打碎家中什物、當得何罪解上本州、也與本州除了一害」

原是毛仲義五更時、先把大蟲解上州裏去了、却帶了若干做公的來捉解珍、解寶、不想他這兩箇不識局面正中了他的計策、分說不得毛太公教把他兩箇使的鋼叉做一包贓物、扛擡了許多打碎的家伙什物、將解珍、解寶剝得赤條條地、背翦綁了、解上州裏來、本州有箇孥案孔目、姓王、名正、却是毛太公的女壻、已自先去知府面前稟說了、纔把解珍、解寶、押到廳前、不繇分說、綑翻便打、定要他兩箇招做「混賴大蟲、各執鋼叉、因而搶擄財物」解珍、解寶、喫拷不過、只得依他招了、知府教取兩面二十五斤的重枷來枷了、釘下大牢裏去

毛太公、毛仲義、自回莊上商議道●『這兩箇男女却放他不得！不如一發結果了他、免致後患』當時父子二人、自來州裏、分付孔目王正●『與我一發斬草除根、了此一案、我這裏自行與知府透打關節』

却說解珍、解寶、押到死囚牢裏、引至亭心上來、見這箇節級、爲頭的那人姓包名吉、已自得了毛太公銀兩幷聽信王孔目之言—教對付他兩箇性命—便來亭心裏坐下、小牢子對他兩箇說道●「快過來跪在亭子前！」包節級喝道●「你兩箇便是甚麼兩頭蛇、双尾蝎、是你麼？」解珍道●「雖然別人叫小人們這等混名、實不曾陷害良善」包節級喝道●「你這兩箇畜生！今番我手裏、教你兩頭蛇做一頭蛇、雙尾蝎做單尾蝎！且與我押入大牢裏去」

那一箇小牢子、把他兩箇帶在牢裏來、見沒人、那小節級便道●「你兩箇認得我麼？我是你哥哥的妻舅」解珍道●「我只親弟兄兩箇、別無那箇哥哥」那小牢子道●「你兩箇須是孫提轄的弟兄？」解珍道●「孫提轄是我姑舅哥哥、我却不曾與你相會、足下莫非是樂和舅？」那小節級道●『正是、我姓樂、名和、祖貫茅州人氏、先祖挈家到此、將姐姐嫁與孫提轄爲妻、我自在此州裏勾當—做小牢子、人見我唱得好、都叫我做鐵叫子樂和、姐夫見我好武藝、也教我學了幾路鎗法在身』

原來這樂和是一箇聰明伶俐的人、諸般樂品、學著便會、作事道頭知尾、說起槍棒武藝、如糖似蜜價愛、爲有見解珍、解寶、是箇好漢、心要救他、只是單絲不綫、孤掌難鳴、只報得他一箇信、樂和說道●『好教你兩箇得知、如今包節級得受了毛太公錢財、必然要害你兩箇性命、你兩箇却是怎生好？』解珍道●『你不說起孫提轄則休你旣說起他來、只央你寄一箇信』樂和道●『你卻教我寄信與誰？』

解珍道●『我有箇姐姐、是我爺面上的、却與孫提轄兄弟爲妻、見在東門外十里牌住、他是我姑娘的女兒、叫做母大蟲顧大嫂、開張酒店、家裏又殺牛開賭、我那姐姐、有三二十人近他不得、姐夫孫新這等本事、也輸與他、只有那箇姐姐、和我弟兄兩箇最好、孫新、孫立的姑娘、卻是我母親、以此上他兩箇又是我姑舅哥哥、央煩得你暗暗地寄箇信與他、把我的事說知、姐姐必然自來救我』

樂和聽罷、分付說●『賢親、你兩箇且寬心著』先去藏些燒餅肉食、來牢裏開了門、把與解珍、解寶喫了、推了事故、鎖了牢門、教別箇小節級看守了門、一逕奔到東門外、望十里牌來、早望見一箇酒店門前、懸掛著牛羊肉等、後面屋下、一簇人在那裏賭博、樂和見酒店裏一箇婦人、坐在櫃上、心知便是顧大嫂走向前唱箇喏道●『此間姓孫麼？』顧大嫂慌忙答道●『便是、足下却要沽酒、却要買肉？如要賭錢、後面請坐』樂和道●『小人便是孫提轄妻舅樂和的便是』顧大嫂笑道●『原來却是樂和舅、可知尊顏和姆姆一般模樣、且請裏面拜茶』

樂和跟進裏面客位裏坐下顧大嫂便動問道●『聞知得舅舅在州公勾當、家下窮忙少閒、不曾相會、今日甚風吹得到此？』樂和道●『小人若無事、也不敢來相惱今日廳上偶然發下兩箇罪人進來、雖不曾相會、多聞他的大名、一箇是兩頭蛇解珍一箇是雙尾蝎解寶』顧大嫂道●『這兩箇是我的兄弟！』不知因甚罪犯、下在牢裏』

善言雜俎

讀幼學瓊林

（一〇）

日不重輪古爲昭、重輪亦自有由招、蓋因兵變陳橋驛、揭過周朝換宋朝

△劉秀挺生禾九穗

（東觀漢紀）光武父欽、生帝於春陵、是歲嘉禾九穗、欽以爲異故帝名秀

苗而秀者秀而歧、聖哲挺生天默爲、崛起中興成帝業、吏民重親漢官儀

△漢宣帝立臥柳生枝

漢昭帝時、上林有柳樹臥地、一朝起立生枝、葉上有蟲食成文、曰、公孫病已立、蓋宣帝小名病已也

公孫病已久蒙塵、旣是皇王自有眞、臥柳生枝識天意、霍光權重亦稱臣

△宋仁宗靈芝生葉

宋仁宗母李宸妃、臥楊下生靈芝、四十二葉、後生仁宗、有天下、在位四十二年

仁宗旣貴宸妃賤、悍后專橫亂宋廷、爲母何曾因子貴、靈芝總算失其靈

△唐玄宗罷織錦之坊

（唐書）玄宗初年詔后妃以下、皆無得服珠玉錦繡、於是罷兩京織錦之坊

見說唐家小太宗、貞觀政治喜重逢、兩京織錦坊皆罷、崇儉群推有道龍

△周世宗建繪農之閣

（五代史）周世宗留心農事、嘗繪農夫蠶女狀於閣中、欲均定境內田租、詔數騎常侍艾穎等、三十四人、分行諸郡、定田租

推車事業與農鄰、久識農家最苦辛、不信請看繪農閣、縱橫盡是苦辛人

△宋仁宗徹燒

（宋書）仁宗飯新燒、每飯一十八枚、問左右曰、費錢幾何、對曰、一千八千、帝曰、一下筯二十八千、朕不忍也、遂命徹去

從來美色可傾城、美味依稀不可輕、爲惜金錢命徹燒、人君席上兒橫行

△晉武帝焚裘

晉書程據獻雉頭裘、武帝命焚之於殿前、詔天下無得獻異服

從心不愛雉頭裘、晉武焚之免效尤、爭奈羊車奔竹葉、一人荒色萬人愁

△唐太宗舞揚七德

（唐書）秦王破軍之樂名七德舞

除隋虐政是秦王、陣破隋軍七德彰、善美從來稱舜樂、敢將韶舞繼陶唐

△漢高祖法約三章

（史記）秦法太苛、沛公入咸陽、與父老約法三章、殺人者死、傷人者及盜抵罪、餘悉除秦法

除秦虐政定關中、法約三章說沛公、可恨蕭何重訂律、繁刑不與沛公同

△唐玄宗以金甌覆宰相名

玄宗將命相、先書宰相名以金甌覆之、會太子入、謂此宰相名、汝意是誰、太子曰、非崔琳、盧從愿乎、帝曰、然、蓋二人、素有重名、故知之

習謀之士見皆同、況乃東宮及聖躬、欽奠金甌先命相、何須射覆蠟燈紅

△宋眞宗以美珠箝諫臣口

王欽若、勸帝假天書以封禪、帝曰、王旦得毋不可乎、欽若曰、臣論以聖意、當無不可、乃乘間爲旦言、旦黽勉從之、帝召旦飲、其歡、賜以樽酒、曰、此酒極佳、歸與妻孥共飲之、及歸、發封皆美珠、旦自是後、不敢異議

巧拂天書巧亦纖、諫臣之口恐難箝、美珠封賜當樽酒、受者雖貪也算廉

△蕭何曾爲刀筆吏

（漢史）蕭何、曹參、爲沛吏、率沛子弟歸高祖、立爲沛公、乃起兵、拜何爲相、史遷贊蕭何曹參、爲秦刀筆吏

相國曾爲刀筆吏、能人那怕出身低、不爭財物收圖籍、久走衙門道不迷

△汲黯眞是社稷臣

汲黯字長孺、面折人過、多病、莊助爲請休假、武帝曰、汲黯何如人、助曰、使黯任職居官、無以踰人、其輔少主、守城堅深、招之不來、麾之不去、雖賁育亦不能奪之矣、上曰、然、古有社稷臣、如黯者、其近之矣

汲黯堪稱社稷臣、廷爭面折敢批鱗、朝廷賴有容賢地、棄置淮陽臥治民

△魯宗道爲魚頭參政

（拾遺記）宋、魯宗道爲參政、剛正嫉惡、遇事敢言、時貴戚用事者、莫不憚之、人目爲魚頭參政

典中魯字是魚頭、魯肅當年性卻柔、骨鯁端推魯宗道、平生嫉惡盡如仇

過去、現在、將來的所在

（孫鐵成）

過去的結婚是父母之命
現在的結婚是自由戀愛
將來的結婚是隨々便々

◇

過去的商人是客々氣々
現在的商人是專酬潤人
將來的商人是貧者不售

◇

過去的影院是男女賞觀
現在的影院是男女追逐
將來的影院是男女野合

過去的學生是考究學問
現在的學生是高唱摩登
將來的學生是目不識丁

◇

過去的滿洲是盜匪擾亂
現在的滿洲是民族協和
將來的滿洲是世界樂土

◇

過去的我是稍學畧習
現在的我是馬々虎々
將來的我是悔之不及

人生寶鑑

（張文海伯川輯）

求學之道、方法雖異、于理則一、看生書宜求速、不多閱則太陋、溫舊書宜求熟、不背誦則易忘、習字宜有恆不寫習則如身之無衣、山之無木、作文宜苦思、不善作則如人之啞不能言、馬之跛不能行、四者缺一不可（曾文正公家書）

男子作家、小事糊塗、大事不糊塗、婦人作家、大處不當算小處要算（溫氏母訓）

耕之用力也勞、而人爲之者得以富、戰之爲事也危、而民爲之者常以貴（韓非子）

貧人弗說大話、婦人弗說漢話、愚人弗說乖、薄福人弗說滿話、職業人弗說閒話（溫氏母訓）

遇有窮達之異、身只是此身窮亦當自愛、達亦當自愛、窮時愛身、當如女子處室、乃能不污其行、達時愛身、當如圭璧出櫝、乃能不喪其實（張楊園）

善保家者戒興訟、善保國者戒用兵（古語）

誠無悔、恕無怨、和無仇、忍無辱（林和靖）

見人不是、諸惡之根、見己不是、萬善之門（祝無功）

清明雜感

（馬吉圖）

淡黃色的太陽、漸々的轉變溫暖了、能曲的小鳥、樹稍上增加許多了、黃瘦瘦的草、也轉移生機了、問！這是什麼時候、啊！春又竊竊來了、罷！月份牌一張…撕下去、啊！忽忽的又清明了這時候遊子腦海中、能不演舊影片嗎

唉！…眞教人落些離情熱淚、夢影悠悠的故鄉、想起來、更是加一番愁意、去年今日、楊君還同我到塚前祭掃呢、到今日又是清明、可是楊君呢？已經成了千秋永恨！到如今桃花依舊笑春風、可是人面不知何處所了、我近日在街頭！見有幾家攜紙、提籃去到墳前冥祭、隱隱的聽見些多少寡婦的淚聲、一坵坵一堆堆的荒墳、也現出憂愁的樣子、楊君楊君？啊！…你現在的伴侶是誰呢？每日被萬事絆羈的我、忽而汲汲於東、繼而感感於西、那有分寸的暇時、到你的墓前奠酒三杯、君的高堂在夢中屢次見君的肖影那止不住淚行々落下了、紅粧守空幃的時時嘆氣、每夜裏難以成眠殘燈微微、月兒閃閃、更有一番愁意加在伊的愁腸！止不住淚滴滴下落、到如今陌上紅雨紛紛、落了滿地！唉看見桃花、就想起人面了！憶舊情深、教人兩眼現出淚痕、君的肖影是不能見着了可是埋沒君的遺塚依然存在只是幽魂夜々縈纏着殘碑！這時候一番冷意、打斷了無邊愁腸、

一九三五、四、十三脫於二中

東隣詩人吟稿

△新那須十景

（舊水　辻澤玄）

離宮瑞氣
離宮花木蕆芳芬、勝境朝暉又夕曛、瞻仰我皇游豫處、五雲呈彩氣氤氳

日出壯觀
朝拂紅霞出海東、夕經黃道入西空、高懸杲々扶桑日、照向鳳麟洲外通

秀峯對峙
雙尖八朶峙青天、黛色嵐光兩爽然、應看雲中形勢好、東西相對秀容鮮

八州展望
地占高原連九陔、朝暾將上曉雲開、登樓先放天邊眼、展望八州河嶽來

五峯翠嵐
造化由來妙技鮮、地通火井百溫泉、噴煙茶磑挺奇秀、屏立五峰嵐翠連

高原春色
奇寒去盡及良辰、狡獪東皇著手新、櫻花躑躅同芳艷、展開錦繡一時春

殘月杜鵑
五更何物破孤眠、欹枕一聲聽杜鵑、起望高原天未曙、四山殘月樹蒼然

遠雷送雨
屹立夏雲峰勢成、遠山一翠屏橫、雷公擊鼓天俄變、白雨跳球爽氣清

滿山秋景
近峰遠嶂白雲多、處處霜林探景過、方是滿山秋色好、楓人醉聽醉人歌

八溝初雪
山上寒光一燦然、晚曦輝映散朝煙、老農先望成秋卜、瑞兆田家大有年

池邊鶴（溪水　金子堅太郎）
雪耀朝暾富嶽頭、太平洋靜慶雲浮、一聲鶴唳鳳池畔、普響東西五大洲

乙亥新年（獨青　松田源治）
一天四海一春風、送舊迎新隨處同、皇道宣揚須努力、萬邦瞻仰國威隆

池邊鶴（南亭　入江爲守）
晴波激灔玉池頭、苔碧沙明春色浮、上苑調馴雙白鶴、恩優不復憶滄洲

先夫子王松亭先生世居海城邑南高山臺村歷主本縣師中省立第一高中國文講席嫻於掌故晚乃肆力名物訓詁之學每於段王而外別立新詮壬申之春以病卒於家使未獲大竟所學抑亦吾邑士林之惜也歲月不居忽屆三週特賦短章數首誌感

（慕瞻）

（一）
方從鶴報痛心喪、墓草忽驚三度長、惆悵高山臺畔路、年年桃李感春光

（二）
昌明許鄭鄭程朱、誓向殘編薙穢蕪、同道故鄉能有幾、吾師不愧是眞儒

（三）
不待文王亦自興、（註）當年豪邁氣崚嶒、詎知竟以風塵老、搔首於今感慨仍

（四）
苦苦生平教誨辛、到頭遺作掩風塵、門生遍佈淚河畔、可有應鉢承繼人

（五）
憶從故里拜師門、青眼獨蒙示妙論、今日學荒人落拓、九京何以慰深恩

（註）夫子在日每誦豪傑之士雖無文王猶興以自況

咳嗽吐痰治愈於貴州

昔日人民之住居於偏僻遼遠之區、如貴州者、其幸運殊難與通都大邑交通便利之住民可比、蓋鮮有享用文化科學產品之機會也、但自從郵務發達以來、彼等亦一樣能享受韋廉士醫生藥局科學試驗室中諸藥劑專家所發明各藥之利益矣、亦能同受韋廉士醫生藥局世界馳名各種家用良藥之裨益矣、他姑不論、但就韋廉士吸入止咳片言之、下錄貴陽銅匠街一百十四號李光甫君一例、即可概其餘矣

李君來書云「鄙人常患喉癢咳嗽吐痰等症、一日閱報載有韋廉士吸入止咳片功效偉大、比即試之、果然不久咳止痰消、效驗如神、即頸項不舒亦一併治愈、誠良藥也

韋廉士吸入止咳片統治傷風喉痛氣管支炎氣喘以及喉胸各疾各藥房皆有出售或逕向上海江西路四五一號韋廉士醫生藥局函購每瓶大洋七角五分郵力免收

新式簿記招通信學員

人非有專門的學術不易在社會上立足、欲學新的專門學術又因維持現在的環境和職務而又不能離身惟有投入本會函授部學得新式簿記爲最好的一個良機因爲通信教授第一不拘時間第二不曠正業詳細章程請附郵票四分寫明寄交新京滿洲郵政局私函信箱一二號即寄

駐京大連銀行簿記講習會函授部啓

秋農醫院

地址奉天南市場◎滿電話三一〇一號

診療科目：●內科　皮膚花柳科　●外科　耳鼻咽喉科　●兒科　產婦科眼科

附設戒煙：鴉片嗎啡　白面巴比　那兒等癮

不論年久癮重及身體虛弱者均可醫治不用瘋藥痲藥無痛苦七日至半月全癒鄙人等在南滿醫院當醫師多年見我國人因言語不通殊感困難今爲國人便利計自設醫院設備完善各種手術均能施行庭園寬闊植樹木花草病室清靜備有澡堂自來水夏有電扇冬有暖氣隨時入院看護周到收費低廉

院長　苗秀新啓

王仁眼科醫院

大連市西通六十四番地　電話六七五二號

地址在常盤橋西廣場電車道中間路北便是

哈爾濱

設立民屯實行併戶法 深溝高壘用以防匪患
阿城縣境內現已首先倡行 爲建築費問題農民請從緩

關於濱江省屬各縣匪情、如東部線之賓縣五常珠河阿城各縣境內、雖經滿日各軍、極力剿伐、惟迄今尚有小股幫匪、不時搶掠、查其原因由於各縣、民戶住址星羅棋布、防衛難週、此伏彼起、匪易匿跡、兼有地方農民多有不良份子、與匪勾通、傳遞消息等等情弊之所致也、若不速謀根本清除辦法恐至夏令青紗障起之時、更難剿除、故經行政當局規定併戶辦法、選擇旺地、設立民屯、每屯限定百戶、凡附近之農民、均須自動建築住房其舊有之房、務須一律拆除新址建築工料費、由各縣公署負責監視、每房一間、官方借給建築費四十元、限令三年分期代還、併不徵收利息、在此百戶民房落成後、更將屯外四週、深溝高壘、分設四門、派兵把守、出入人民、嚴加盤詰、以免匪人混跡其間、似此辦法、匪可不剿而自行滅亡也、現此併戶建設新居計劃、已見諸實行、聞阿城縣境已首倡進行矣、距阿城縣南之白城、共居民戶三百餘家、土地肥沃農民皆多種蒜、實爲該城之特產、非他地可及也、故該城農民、頗爲殷實、久爲匪人垂涎、自今春被匪首九江天義鳳鳴等合股匪一度攻陷後、該地農民、率多移居縣境、現至種植時期、阿城縣署、爲保護該城農民治安計、命令該城改併三屯、計北城二屯、南城一屯、現有之舊房一律拆除、惟該城民戶、皆以爲建築新址、工程浩大、民多疲敝、力難擔負、雖由官方每房一間、墊借國幣四十元、恐不敷用、故即聯名請求縣署、准予緩期至秋收之後、再爲實行云云

泰來

鐵路局主催愛護村 少年隊發會式
郭站長任隊長及役員題名 機關首領地方士紳均參加

洮南鐵路局爲强化愛護村民愛路思想、以期鞏固鐵路之安全起見、由江橋警務段主催之下、於月之十五日、假城內友仁初高兩級小學校、開催愛護村少年隊發會式是日除少年隊員二百三十餘名外、並有各機關首領、及地方紳士等到者不下四十餘名、茲將所見略述於下午前十時按時開會、首由隊長郭天祿、致開會辭、畧謂今日在本會發式、蒙各位來賓、在百忙之中、親自光臨實在是感謝不盡、回想泰來地區、愛護村成立以來、關於少年隊之正式組織、此次還是初創、對於組織上、不無缺憾之處、希望在座各位來賓、此後對於本隊的事務時々多加以援助、及指導纔好、更希望各位愛護村長、及分隊長、隊員諸君、今后也要加以十二分的努力、務期達到愛護鐵路、最想的强化爲愛護運動者的先導、以期鞏固鐵路之安全、並爲開發產業、及文化的先驅者、是所至盼等語、繼由驛倉倉長孫鴻慈、朗讀役員及隊員、名薄其任命如下

一、役員、隊長、郭天祿、泰來站長、副隊長、費品一、泰來鐵路警察分所長顧問、柚木園清次、守備隊長、夏文宸、救育局長孫鴻慈、驛倉倉長、翟鴻鈞、哈拉大碩村長分隊長趙景華、友仁小學校分隊長、王壽、友仁小學校、徐頻光、友仁小學校海殊英、第一女子小學校分隊長、劉素雲、第一女子小學校、名譽指導員、池良、友仁小學校、許乃衡、友仁小學校、趙盛春友仁小學校、李春宜、輔仁小學校、周振、輔仁小學校、李桂芳、第一女子學校男子少年隊員、宋鴻廉外七二名、女子少年隊員、張翠屏外三九名、男子青年隊員、王於泉、外七九、曹桂名、女子青年隊員、曹桂芝、外三九名、名譽指導員、周文蘭、女子小學校名譽指導員、曹文實、女子小學校、役員任命後由江橋警務段側、說明趣旨及組織畢、有泰來守備隊長、教育局長、十一旅十六團等加以訓示、不外關於啓發、愛護鐵路、及產業開發等詞、繼由男女小年團員、代表於隊長、聆愛之下、宣誓如左

一、愛護以報國、一、奉公以利民、一、協力以互助、一、奮勇以拒惡、誠樸以持身、

宣誓畢由隊長發聲、全體三呼少年萬歲、畢由隊長率領全體隊員、在城內持旗遊行一週、即返原處時已正午、即行發給各隊員果子一包、即則解散、其來賓及役員等、假該校開一茶話會、藉資討論、關於少年隊之感想等、至午後一時半始行散會云

張大臣返新京 檢閱各軍已行完竣

滿洲國軍隊檢閱特使張景惠氏、茲以第四軍管區業已檢閱完竣、因之於二十二日上午九時二十五分搭乘京濱線特備專車、於全哈各要員歡送之中、已離哈就回轅京畿之途矣

双城

谷川指導官 蒞双城履新

本縣警務指導官、久保國光現因事離職、所遺之缺、當經警務廳委派谷川義則氏接充、現該氏、已於前日來双當即下榻警務局、任差視事查我双邑警察、前曾經當局數度更革、雖未盡善盡美、但經整頓之後、確有日見起色之勢、較軍閥時代、大有天指之別、推其原因、實業警務局長榮廷氏、擘畫周詳及各壞導官、實心任職有以致之也、聞新任指導官谷川氏、係警務多年老手、頗具幹材、諒警務前途必能蒸々日上、定可預期發展云

安東

防止購買私鹽 各保協同檢查壚票

安東緝私局、爲限制民衆食用私鹽、客冬曾偕經各保甲牌召集民衆曉論迄已屆半載之久、近聞鹽務局、深恐民衆尚有食用私鹽者、現爲檢察鹽票、已由該局通知各保請其協同按各保甲實行輪流檢察、以重鹽務云

龍江省北部大討伐 悍匪多數受誅
匪首老四哥亦當場被擊死 李隊長王連長追勦建殊勳

駐克山混成第十三旅旅長李靜氏、自三月中旬奉令任爲北部討伐隊長後即協同軍事教官西村武雄、並率同各幕僚出發北興及德都遜北五大連池並訥河一帶討伐、於四月四日行抵訥河縣、據騎探報告老四哥、太平、雙紅、天來匪團百二十餘、刻在訥河縣東南百餘里之范家營子盤踞、李旅長據報後、當電令駐泰安鎮騎兵第三十五團第一連連長少校王玉璋率騎兵兩排迫擊砲一排、協同駐泰安友軍馳往該處討伐、該連於當日午後一時到達該屯即將該股匪團包圍、激戰五小時之久、該連長率所部勇猛節節前進、匪勢不支、於五時拚命由屯中向外逃竄、該連長當令各排猛烈追擊、該匪狠狽向東北方分頭潰散、尾追十餘里、因夜黑不見蹤影、當集合隊伍在暴家營子宿營、查是役擊斃匪首老四哥一名、匪夥二十四名、匪馬三十餘匹、當將匪之首級及耳級割下、並獲大槍十枝騾馬三匹、該連陣斃軍馬八匹外官兵均無恙當於四月六日返防云（寫眞即匪首東山及被官軍擊斃之胡匪首級）

省署增築新廳 仍在原地址

安東省公署於客歲十二月一日開廳以來、即感於省署樓挾窄不敷辦公之用、是以當經擬定再行建築廳舍、以利公務、其一切設施計劃、已呈報中央、並經中央核准、其建築費、共爲十七萬元、惟日前宣傳省署、再建新廳舍恐與左右四隣不便、故有另覓新址建設之說、又有謂該廳舍、將改歸某學校之用、種々傳說、曾誌前報、茲省署確訊、對於省公署新廳舍建築一事、現已經中央派員前來勘查明確、仍在原處建築惟須成一丁字形、現已經正式表決、刻將開工興修云

無有阻撓 航運事項

鴨渾兩江航業會、前張立棠承之該會長伊始、其於會務之整飭、任勞任怨、商航相安、尚無何等異議、客秋鴨江運輸會社組設成立後、對於兩江航務客貨競爭、運費互軋、糾紛時起、現已開江航運停滯多日、以致航業客商、双方所受影響殊深、因茲聞航會々長張立棠倦勤、日前已向航政局提出辭呈、以讓賢能、昨聞已邀得航局照准、同時並聞昨十八日午前、市警察廳忽將航會々員華振堂、劉作瑞劉寶山、李東、並航會會計夏景山等五名傳訊、訊問該員等有無恐嚇工、屢起暴動、阻撓航運等情、客訊結果、委無暴動及阻撓航運各情事、當日午後遂令退去云

阜新

駐軍剿匪 忠勇可欽

本邑駐軍二十四旅三十二團第三連連長蘇君祝平氏率部到防佈置周密、對於商民、非常和靄、士兵尤守紀律、誠謂軍人中之模範也、適値上月中朝陽窩來匪首苑九占南梯字等股、共計黨羽四佰餘名殺掠淫燒、情惡萬狀、縣城一日數驚、連長聞報、不避艱險、弗以衆寡懸殊爲慮、毅然偕三軒教官（日人）立即全部出發、行抵縣西北五十里與匪接觸、鏖戰晝夜、匪始潰退、於斯跟蹤追擊、轉戰數百里、大小數十丈、新獲無算、卒將匪勢蕩平、凱旋縣城、商民莫不口碑載道、得此安樂生活、實蘇君之所賜也茲上峰嘉其有功、特拔選蘇君入學、以資深造、將來前途無可限量也

新立屯

道德講演大會 歡迎王善人

新立市道德會自成立分會以來、經王會長輯五、及王張副會長等、熱心提倡、會務大見起色、可知人心慕古、已惡薄俗之一斑矣、此次義縣王善人、偕同滿大臣夫人諸大善士、組織特別團、來新開講演大會、以先知覺後知、以先覺々後覺、假公樂茶園之址、宣木鐸以賜教化振暮鼓晨鐘以警愚頑、是日也、不約而赴者數千人、婦孺皆趨、表示志誠熱烈之歡迎、開新立屯未有之盛舉足見社會人心向善心之一班云

嫩江

赤澤警務廳長 蒞縣檢閱警務

本邑縣公署警務局、前接警務廳令、警務廳長於月之十四日赴嫩江巡閱、警察一切事務、警局奉到命令後、當飭局內各股及警察隊、各警察署、預備整理內外勤務事宜、以免臨時措手、於十四日午十二時、警務廳長赤澤辰三郎、率隨員八名、蒞嫩下榻於縣公署、稍事休息、即開始檢閱、凡警務局一切卷宗、警務司法事務、均詳細檢閱、復於下午三時、廳長親身檢閱警察隊、及警察署學術兩科、次月又檢閱各門分駐所、及自衛團下午三時巡閱終了、認爲嫩江警務、辦理甚爲完善、事事均合新官制度、足見該局長督飭有方、指導官指導得法、始有此良好成績、甚爲滿意、並有懇切訓勉、嗣後仍要勤愼從公、努力作事以期警察素質向上等語、於十六日早八時、遄返省垣矣

吉林

藉北山廟會良機 宣傳王道政治
召各機關開宣傳會議 俾民衆深明王道眞諦

吉林北山廟會爲五月二十九日至卅壹日止、時正春光明媚、百花爭妍之際、吉省遠近人士、莫不爭來斯山登臨遠眺、藉覽勝蹟、自建國以來、一年一度借此廟會期間宣傳王道主義、頗收效果、今年爲期在邇、爲利用山廟會民衆到廟進香遊人衆多之良機、促進民衆明瞭國家愛民之德政、施行諸種宣撫宣傳等工作、力求王道政治之普遍起見、當由省署總務廳總務科、分函市政籌備處、警察廳、民衆教育館、鐵路總局、國立醫院、協和會、中央銀行、永吉縣公署、農工商各會、糧業公會等各機關、于本月二十二日午後一時、在滿協吉地事務局會議室協議諸般宣傳之進行云

義縣

女師生厭世 竟飲毒自殺

義縣二區管界沙河亮村、許姓女名述中、年二十四歲、父母雙亡、兄嫂是依、家庭之中、頗爲篤厚、現肄業於城內大佛寺院女子師範學校師九級第二學年、住校內第一寢室、在校讀書學業尚優賦性過愚、而品行端方、則爲同學所素重、奈憤世心切忽於十四日夜間得急病、延醫診治無効、竟於十五日午前十一時氣決身亡、死後由該校通知其家屬來城、買棺成殮、運回屯中埋葬、記者詳加探詢、並至該校、得閱許生生前置於寢側之親筆遺書一封、考其情節、及旁採人言、似因係此次月考被記過、恐考試成績難占優勝、遂至厭世抑鬱而亡、茲將其遺書抄錄於後、以饗閱者、其書云、校中諸位老師鈞鑒肅東布忱、請維朗照生頭迷心痛太甚、不致歸家自恐有死若死之後、難免有人議論、因記過或有何愧、而行意外之愚見、實非也、而死亦余之自願、天定之壽、死後恐留自殺之名、祈諸位老師念本校之生、代表明因病而死勿令旁人議論、寸草有心、敢忘大德、若危急之時、大佛寺旗倉科胡同第一犬車門路北劉兆翩、乃吾嫂之兄家與其信諒能維持、急買薄材送於荒郊、後與家信、勿令來也、因余父母已故、兄現在外作事、家中只有嫂侄度日、姪甚小、里路之遠、來亦不及、心神忙亂、餘言難盡、敬請時安、學生許述中鞠躬、吾手中現有大洋十三元五金鐲一個連其餘之物交與兆翩代交吾家中便妥

興城

縣署佈告 禁種罌粟

本邑縣公署普貼佈告、嚴飭各區農民、對於大煙率由舊章、仍不准播種、値此春耕在即、恐一般蚩蚩者假私自擅種、故事前佈告、以儆將來、如有陽奉陰違私種於隱僻、定必齊之以刑、決不寬宥云

錦縣

縣署盛大舉行植樹之典禮 地址於先農壇

錦縣々公署、對於本年植樹之計劃、必須愼重舉行以符國家提倡之至意、近因將屆植樹之日、故現已擬定以先農壇爲植樹之地點、決於本月二十一日、舉行盛大典禮云

八個縣境內 嚴禁種罌粟 兩署之佈告

錦縣鴉片專賣區之錦縣、義縣、北鎮、盤山、黑山、錦西、興城、綏中等八個縣境、按康德二年度之鴉片、播種規例、妥爲禁種之區、早爲經專賣署、及縣公署通告在案、而專署、及縣署、爲使共曉起見、乃於日昨、又合街出示佈告、通知右誌各縣當局、一體轉飭農民知照云

瑣聞

△郵差異常忙碌　（熊岳）市面發達、郵務因之日繁、本邑郵局僅有信差二人、晝夜接車分班送信、忙碌異常全郵政當局、應酌增人員、以期減輕忙碌而免遺悞云

△瘋犬嚙傷兒童　（興城）北第八區梁家窪子村月之十六日有李家男孩年約十歲左右、午間在窪村野外與三五兒童共同遊戲、不料突來一瘋犬、當將李家男孩嚙傷腿部、鮮血淋漓、痛哭回家、據該村農民等謂瘋毒甚烈、若不趕急醫治、最有危險、社會對於瘋犬不可不速爲取締也

△花園出賣花卉　（營口）縣立公花園管理處、現因春季融和、實行出賣各種花卉價值低廉、非常便宜自四月二十日起三日間每日午前九時、至午後五時止、一般愛花之人士、均咸往購買云

△絲房營業擴充　（營口）値此市面蕭條金融奇緊之際、而永世街一帶之公家絲房營業非常良好、源成順絲房、近爲擴充營業起見擬遷至永世中街華北醫院協昌祥廣來成三處舊址、計合上下樓房三十餘間、寬大異常、現正修繕一切、俟完成後即遷新址營業云

△天成舞台開鑼　（營口）小紅樓天成舞台、自台柱張俊臣走後、曾一度映演電影、因營業不佳停歇、現該園主又由哈奉等處、邀到張鴻茹小金芳等坤名角色數十名、演唱評戲、十三日正式開演、打砲戲爲王少安赶船云

△亞洲社擬擴充　（營口）本埠永世街亞洲派報社經理鄭蘭圃氏、辦理各種新聞、垂十年之久、遠對於文化事業頗具熱心、故代賣各種文具、並不圖利一律照本推銷異常低廉以期提倡文化、向土爲目的、近該社擬將教育用品加以相當之擴充刻正募集股東以圖發展文教實堪欽佩云

△發現死屍一具　（安東）市九道溝裏義地、即寄擄所、後身於十日晚、發生年約二十左右男子屍體一具、天明由該管警察所報請地方檢察警檢驗、一面偵緝兇犯中容訪再誌

△旋風纏斃行人　（五常縣）四月十二日午後一時、於縣城內十字街正北路關帝廟前、忽起旋風、自地而起至天空上下一條、如龍形、蟠廻圍住一壯年之身、不多時該壯年碾轉倒伏於地旋風遂起昇空而消、當時市人驚訝怪異、即時喊叫多時未甦遂斃命矣、當時經官署查、居處姓名正在調查之中有某者曰、此人之兄昔日亦如此等之病而死、現家二支依之爲生官署令人通告其家家中聞風而全家父老妻子、一齊而號於市、市民皆立目而驚色慘哀之矣此人居於城北年二十四歲姓胥以農爲生云云

補腎壯陽添精種子聖藥 金剛藥片

大贈品 買一盒送一盒 四十天止 贈送一半

主治先天不足腎經虧損房勞過度手淫遺精滑精缺乏精冷精清子嗣艱難陰萎短小陽萎！不舉而不堅而不久房事早洩老年精衰夜多小便精神困倦頭暈眼花耳作蟬鳴行動心跳動作氣喘四肢無力腰痛腿軟形容枯瘦夜不安寐等症凡腎經所虧發生各症無論新久按法服用均有特效此藥純粹補劑非市上所售之興奮品可比如無病常服永保無腎虧陽萎之虞且體質强壯精神充足而房事快美得十分滿意故東西各大醫生每治腎虧陽萎病時皆得其服金剛片聖藥其性和平效力宏富不寒不燥四時皆宜老幼可服毫無流弊眞正百發百中全球無二第一良藥也

服法每日早晚飯前服二片白水送下要有房事前一點鐘服用四片淡鹽水送下奏效如神

定價 大二元四角 小瓶國幣一元二角 半打 大十二元 小瓶六元

總傳處濱江老福春堂批發

天下馳名咳嗽聖藥 劉氏金丹 此丹善治老少咳嗽

咳嗽痰喘五勞七傷吐痰吐血一氣虛身弱服此聖藥除根不犯

▲定價每付國幣一角每盒國幣一元

各埠中西大藥房均有寄售、外埠無藥處郵票代價亦可購買將款匯寄哈爾濱本號

總發行所哈爾濱道外十四道街 **老福春堂**

五淋新藥發賣 一盒得利格諾賓 （Doligon ohn）

班劑爲大阪醫科大學醫學士福原正義先生所創製爲慢性急性五淋之新藥一經服用確能立奏效果

五日分一金一元五角 十日分一金三元

總發賣元 日本橋藥局 大連市信濃町四十四番地 電話（二）八三六二 振替大連四四九七

奉天打字專門學校招生

新生先期報名五月一日開課普通班速成班晚班共分三班每班以二十名爲限足額不收男女分室教授詳章函索即寄附郵票二分附設打字代書專打滿日公文函件早請書表履歷校址奉天小南關柴草市打字員專用各種書表講義又到了書到無多購請從速

總發行處鼓樓北章福記書局

阿司匹靈

傷風小恙往往能致大病不可忽視宜速服阿司匹靈即能痊愈惟須認明拜耳十字形商標方可保證品質之精良

大連 中央旅館

大連市榮町二 長電話二二九四六番

中央旅館十大特色

一、壯嚴 建築宏麗 可作行轅
二、富麗 佈置雅潔 百餘房間
三、房間 單間等級 安價極賤
四、衛生 窗明几淨 大小水便
五、沐浴 池塘浴盆 化裝洗面
六、飯菜 廚師精良 餚饌豐潔
七、經濟 宿費低廉 敝館爲先
八、優待 各界團體 優待周全
九、使役 茶房親切 侍奉懇摯
十、送迎 車站碼頭 派人送迎

地址 大連熱鬧街市之中心點 前通商店街榮町二番地 背景大連海灣美不勝收 電報掛號 長電話二二九四六

本號專門照像各界贊許已屆念有八載茲爲精益求精敝館主特赴東京澈底研究照像藝術業就回國並履各大商埠採辦應時器具佈景以助出品之奧妙

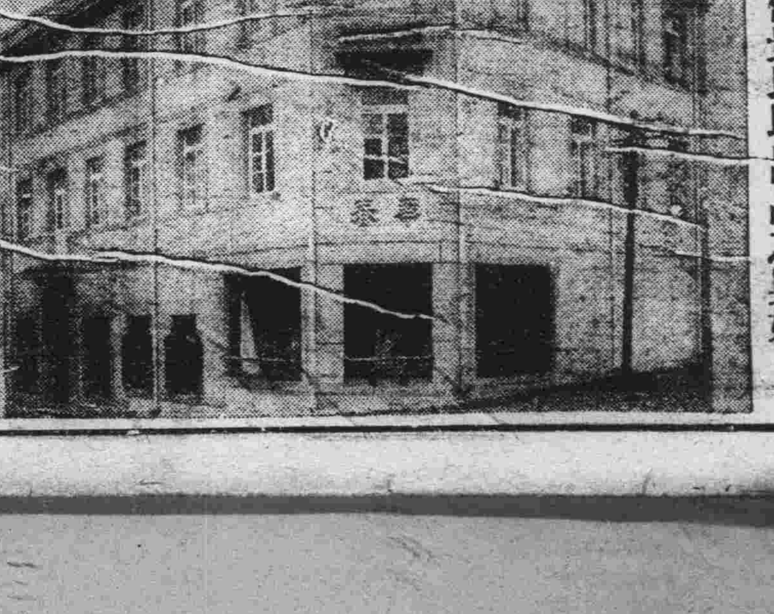

至于樓房之寬濶佈置之完全添備華服西服化粧服等又其次也光顧諸君盍興乎來

華春照像館啓

本館 大連市平和街六番地 電話（三）二六七二番
支店 金州城內火神廟街 電話一六六番

腸病的分析 糞便診斷法

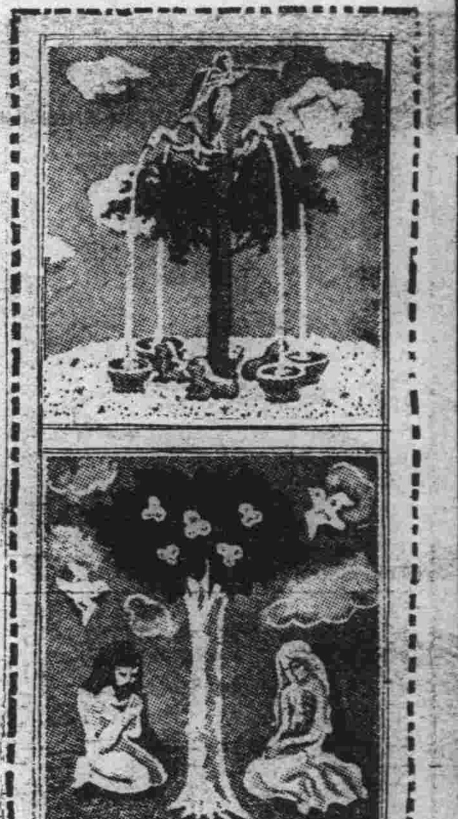

腸病複雜多端、症屬何種、患處何所、非外行人所能輕易識別、惟如仔細觀察大便的形狀、可以畧知大槪也、

查大便的形狀、以形如甘薯樣固形便、次數有序、排量有定爲

普通之健康便

但隨食物之如何、個間不免有幾許之出入、例如祗能次數有序而無覺不快、則縱糞形時而軟輭亦可視爲健康便也、雖然糞混粘液則恐爲腸加答兒症之前兆、此時粘液和糞混勻而呈黃色、則加答兒症患處較爲上部、反之如粘液不帶黃色而與糞質有堺則可知加答兒在於腸之上部、他如加答兒在直腸下部、則必有所謂裡急後重之容態、即思厠頻仍、至厠祗有水泡便者、醫學稱謂醱酵性下痢、是含水炭素物不消化所致也、如有無色之便、即所謂虎列拉樣下痢、是乃

來自食物中毒

腸結核而來之下痢、多於每日晨時排出、時混血液爲其特徵、便秘亦屬腸病一種、是由腸管阿都尼症即腸粘膜機能陷於衰弱、蠕動運動呆滯而來、此外其腸病諸症因神經衰弱或因婦女病而發生者亦不在少也、腸病之治療、外行人動輒以爲祗有利劑與止瀉劑即足、雖然、下痢或便秘、並不是病之本態、是不過爲一種現像、則非以單純利劑或止痢劑所能根治、尤其下痢、本來是爲謀排出腸內有害物而起之自然的作用、則以有腸出血後等特別情事爲例外、餘皆不可强止之、任之自然息止爲宜、又利劑或止痢劑之使用、隨其場合如何而定有時宜用甲、有時宜用乙或均爲不可、是以外行人不察病情予以

妄用尤爲危險

例如利劑之連用、有易損傷腸粘膜、妨害榮養之吸收、則尤須戒之、幸而最近發見、對於上記諸症、雖外行人亦能用之最安然且富有効果之理想藥黑菲菌劑、是利用目下在歐美盛行中之酵素療法的原理而製成者也、

查黑菲菌劑、因含所謂活性酵素、能使病源的衰弱細胞清醒復活、加旺一切機能、尤以

消化吸收排泄

機能之改善爲最顯著、又黑菲菌成分不盡此也、又含脂肪蛋白克利可根維他命及其他各種榮養素、爲量極爲豐富、故不特宜於胃腸病、且宜結核肋膜腸炎貧血等慢性諸症莫不有顯著之効果、近時馳名於中外之日本澤村博士之『若素』乃以黑菲菌爲主要成分而製成之特許藥也、

神經衰弱失眠人 最安然的新療法

俗云能安眠、飯味好、大便通順是爲維持健康之三大條件、就中以睡眠爲第一、惟三者互有密接之關係、如缺其一、餘之二者不能存在、又如得其一餘則自然可得、

今日社會生活

愈趨複雜、慢性神經衰弱症愈加繁多、尤以都會人爲然、此症如患於食慾睡眠中樞神經、則食慾日衰便通無序、不眠之症亦益加厲、大便之不順、猶堪忍受、惟夜不能睡最爲苦痛、因而此項之人願借催眠劑或鎭靜劑之助、可惜此種藥劑中、大槪含有幾許之劇藥、故連用易成習慣性且起可惡的副作用、例如招來所謂麻痺中毒症至此非有催眠劑、不得入睡、不止此也、雖知覺或消化之中樞神經亦受傷害、結果

食慾加速衰退

復使神經益趨衰弱、要之催眠劑或鎭靜劑、有令人安眠之反面、有如此弊害假使無害、然於健康之恢復上並無益處、可斷言也幸而最近有黑菲菌劑、雖非催眠劑、然其功則有加而無不及、且毫無副作用之弊、是以不眠症患者以此當作催眠用者不乏其人查黑菲菌雖屬一種極微之生物、然其身中所含成分極爲複雜、且盡爲吾等保健上不可缺少之物質、例如含有十數種榮養素就中素精、奴克列英等均有養活腦神經之功、此外又有各種活性酵素能使各中樞

神經恍然復活

發揮原有之機能、如此神經之榮養賦活兩作用、相輔生効、結果令人挽回快適之睡眠、黑菲成分之酵素中又有多量之消化酵素、能促進胃腸消化吸收排泄諸作用、故如服用之則健康三要素之食慾、便通亦可不謀而獲、則祗黑菲共爲健康之關鍵也、日本澤村博士「錠劑若素」不損黑菲之活性、取而成劑、而爲一般所允許之東亞代表黑菲劑也、

購買「若素」者須知

上文係記者介紹新醫學之常識供獻於讀者以保健或療病之實用爲目的、惟個間既已提及「若素」以作例証、故記者豫料、讀者中閱後必有欲試服用該藥者特不厭求詳補誌該藥以作參考、

「若素」分錠劑與粉末兩種其價格試就一月份量以言每一瓶錠粉均爲日金一元六角、因其低廉或能惹人疑惑、亦未可知、然如一悉內容、諸疑必可釋然、蓋本藥之總發賣元榮養與育兒之會、如其名所示、非以單純之營利爲目的、即以增進人類之健康、助長嬰兒美善之發達爲宗旨向來貢獻於社會事業非淺且本藥創製者澤村博士爲人仁愛、對於藥價夙有主張、即藥須救萬衆之病、絕不可貴、乃榮養與育兒之會承此博士之宗旨、竟出此低價、以問世者也、至於購入該藥之途、聞聲價澎湃於中外、已爲世界的大衆藥、故華滿各地著名藥房皆有代售、則[illegible]就近藥店尤爲便利云

好疑亦不能疑 此嚴然的事實

（上海）王一民

余現年廿一歲、去年夏間、適患精神頹唐、夜不安眠、加以便秘之症、下腹澎脹如鼓（中畧）起病之初、專覓市藥、以圖救治、然久而無効、以爲此病復症、不宜家治、乃就醫診視、醫師亦似輕視、只告暫加調養便可痊癒、（中畧）除用服藥外、每日三餐務選易化之物、其他起居莫不注意、一切生活均依醫囑、但病情仍無所減、反而精神抑鬱小事易怒、加以時作眼花甚至昏倒人事不省至此令人不無餘命無幾之感、在一日閱報適得『若素』之記事據云該藥兼治神經與胃腸、當即購來一瓶開始服用、初雖疑信參半、然不數日而有最初之効驗、即食思起色、大便通順是也、其後因見其効力偉大遂連日服用即覺精神漸暢夜能甜睡、現已恢復舊日之健康、雖余生性好疑、然因事實之証明、余唯有承認該藥確有効力也（後畧）

三那星

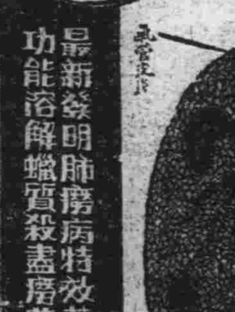

肺病患者之肺臟

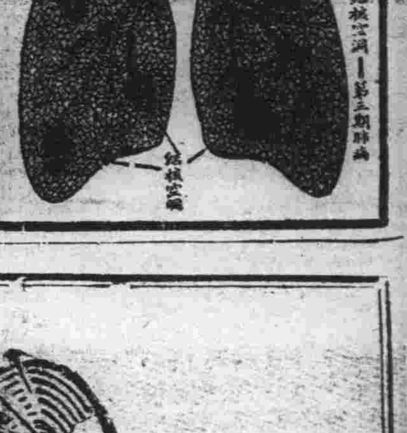

最新發明肺癆病特效藥　功能溶解蠟質殺盡癆菌

肺癆病之危險和難治

肺癆病之症象、爲發熱、盜汗、食慾減退、咳嗽咯痰、失音、咯血等初起時爲第一期、肺癆完全形成時、爲第二期及至肺臟形成空洞爲第三期

肺癆爲慢性傳染病、凡與人接近者、均有傳染之危險、最兇險之一經傳染、稍一不愼、每至轉入第二三期之重症、而至不可救治之狀態

肺癆乃係一種微細之肺癆菌、盤據於嬌嫩之肺臟、破壞人體組織、成爲可怕之肺癆症、發現肺癆菌者、爲德國醫罡考克博士、此項肺癆菌、有一種特殊之防禦力、能抵抗一切外來藥力之攻擊、蓋肺癆菌係中性脂肪血內膜及抗酸性蠟質之外膜構成、凡肺癆菌侵入人體局部時、其過被侵蝕而形成頑强之結節、以阻碍血流之通過、致使內服或注射之一般消毒藥劑、無由攻入、故醫家常有肺病無藥之歎、蓋肺病並非無藥、實因有之僅足治愈肺癆中之單純症、如咳嗽咯血等及第一期之肺癆而已、終不可破壞其頑强臟質及脂肪性之外膜、而使藥力直達於患部、顯其根本撲滅肺癆菌以達完全治愈第三期肺癆症之目的故耳

贈書

肺癆病特效藥「三那星」出世

奉送三那星實驗報告書及最新肺病療養指導書・書中詳載肺病之種種療養新法・有肺病者不可不看・函索立即寄贈

從前死於肺癆病的都是冤枉死　目前正患肺癆病的都可以不死

三那星治一二期肺癆病……藥到病除
三那星治第三期肺癆病……起死回生
解決數千年來名醫不能解決的難症
挽救數千年來名醫嘆爲無藥的重症

肺癆病不難治「三那星」非奇藥
（蠟質保障及結節武裝！雖在不能攻破蠟質保障及結節抵禦之奇在可以攻破肺癆菌之！）

肺癆病特效藥三那星新發明

二十世紀唯一無二之肺癆病特効藥「三那星」其第一主要成分、即在容解肺癆菌之抗酸性臘質及脂肪性之內外膜、並軟化其結節、使同時配合撲滅肺癆菌的、其餘成分之藥力、深達於患部而克奏其功

「三那星」治一二期肺癆、無不藥到病除、即最難治之第三期肺癆、亦莫不克奏其根本治愈之效、故三那星出世後各國名醫無不爭相採用、或視爲治療第三期肺癆之特效劑自有史以來不可解決之肺症、從此隨有救星矣

三那星之試驗及功能

三那星在中國、已經衛生試驗所化驗證明、藥性和平、絕無任何禁忌及副作用、四時適宜、老幼可服、中國之患肺癆病者、比較全世界各國爲最多、現有三那星特效肺藥出世、實患肺癆病者之一大福音也、將其試驗功能畧述如下

◎設於試驗管中、實驗「三那星」之藥力作用、則一分鐘後、肺癆菌皆消失其抗酸性、至三分鐘後、則此肺癆菌定全殺盡、無一倖免

◎依動物試驗、則發見「三那星」能滲入結核病竈內、設檢查其病竈內潛伏之肺癆菌、則盡失其抗酸性、此足證其蠟質之完全溶解矣

◎如肺癆病患者內服「三那星」一星期左右、則立見咯痰之稀釋、體熱之下降、心身愉快等狀態

◎更繼續內服「三那星」達三十天至六十天以上、則顯見體重增加、食慾激進、一切症狀逐漸緩和、終達其回天再造之功

（價目）
每瓶一百廿片　服十天
定價大洋十元正
每料六瓶可服六十天
定價大洋六十元正

（三那星盒上有標記方是眞貨購者注意）

上海仁記路三十五號美商愛世開洋行獨家經理
哈爾濱道外正陽六道街口　美商愛世開洋行

經售處
◎
▲大連　華泰、德記全棧、華西▲營口中西、五洲▲奉天五洲、大威、瀋陽義和堂、安東瑞祥▲新京中西、中法藥房▲哈爾濱泰華西▲吉林五泰洲▲黑龍江、中西▲鐵嶺義和堂▲洮南和發順、普蘭店康德記▲金洲志義成▲各埠藥房均售

下熱劑

塩野「阿斯匹靈」片

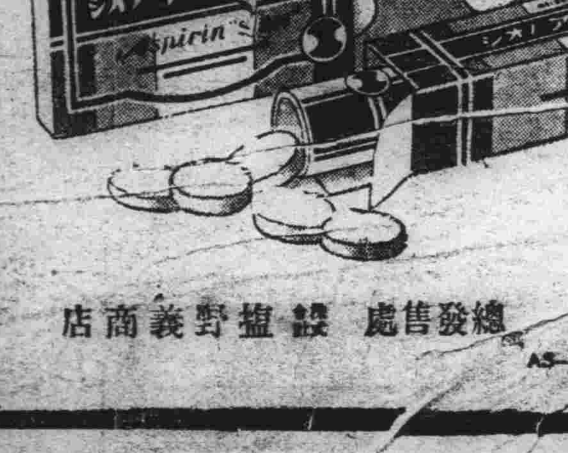

感冒・頭痛・齒痛・神經痛

本品係本社苦心研究而得來之純製品、有佳良的解熱・鎭痛作用、絕無他社製品所有的醋酸味或胃障害等之副作用、誠爲理想的下熱鎭痛劑也。

包裝　五片　一匣裝　二十片　一筒裝

各地大藥房均有出售

總發售處　設塩野義商店

AS-5

吸香味美妙的天橋牌
精神上覺得異常愉快

天橋牌 香烟

腎病留聲機

某嘗患風濕骨痛、腰痠背痛、手足痲痺、痛楚萬狀逢人便道、人譬之爲腎病留聲機

蓋風濕骨痛之起、直接由於血液不清、間接由於腎臟不强、因腎臟爲澄清血液之所也、欲防風濕先須强腎、欲圖强腎、請服第威德補腎丸

◀各大藥房均有出售▶

第威德補腎丸

大連

皇上訪日及日本現狀 可在連耳聞目見

訪日記者團講演電影大會 本埠三報社聯合定期舉行

滿洲國訪日記者團、一行業於月之二十二日、依所定之日程、完成任務而歸來大連、方面泰東日報、關東報及滿洲報三社、亦各派專員參加該記者團、時當欣逢皇帝陛下御駕訪日、其禮典之隆重實爲東亞從前所未有之盛事在皇帝駐蹕東瀛、倍受日本朝野官民之熱誠歡迎、情況之盛、亦爲從前所未曾見、皇帝在善鄰日本、有如此等之情形、誠爲我國人民所應知、於是泰東關東、及本報特主辦訪日記者團之講演電影大會、由三社訪日記者畢殿元、劉召卿、楊華亭諸君報告皇帝訪日時日本臣民熱誠歡迎皇帝的實在情形、於同時並放映皇帝訪日及其他最有意義之電影、想我市民對於此等事、必都是以先聞先見爲快、玆將開會、日時及地址開列如左

△時期 四月二十六日下午六時三十分開始

△地點 大連市敷島廣場日本基督教青年會館

御警衛本部 設於大連警署

滿洲國皇帝陛下御駕歸國過連時之警衛、大連各警察署已實行戒備、所以關東州廳田邊警察部長於二十五日來連、即在大連署設御警衛本部、對於全般的警衛事宜、加以徹底之指揮、而期萬全

改良會屯果園 分派指導員 實行指導一切

大連民政署殖產係、爲期使各會屯實地防除果樹病害虫及藥劑調製法、並其他防除等計特派遣指導員、難波鈴木、王世令三君、分別赴各會屯指導而期各果園、學得良好指導、玆將其各會所定指導日期錄下

小平島會、四月二十五、六兩日

欒家屯會、四月二十五、六兩日

西山會四月二十七、三十日、

老虎灘會、四月二十七日

革鎭堡會、五月二、三、四日

大連灣會、四月三十日、五月一日兩日

南關嶺會、五月七、八兩日

周水子會、五月三、四兩日

海猫屯會、五月七、十兩日

岔溝會、五月三十四、十兩日

嶺前會、五月六、七兩日

雨天順延

春季大競馬

四月 二十七日(土) 二十八日(日) 二十九日(祭) 三十日(火)

五月 三日(金) 四日(土) 五日(日) 六日(月)

景品付入場券金一元每日抽籤

社團法人大連競馬俱樂部 電話(二)三二三五番

國民極可怕的結核病 誠有根本撲滅之必要

特設立綠十字會以當此重任 重要職員已就任即開始急進

爲撲滅人目不能看見、極細微、極可畏、專與健康爲敵之結核禍、現今世界各國、皆由官民一致努力、綠十字會、即以此事爲日的、而存在於全世界之積極活動團體日本對於此問題、近年來以內務省爲主體、督促全國民積極進展、努力撲滅、至於滿洲、則以南滿保養院長遠藤博士爲主、熱心提倡實行撲滅者、更得滿鐵衛生課長及干種博士等、官民有力者之協力援助、於一日依左記會則、創立撲滅結核烈禍之綠十字會

一、謀豫防結核、及關於療養之智識普及、二、促進撲滅結核事業之運動、三、救護無療養費之一般染患結核症者、四、其他認爲切適之事項

若有贊成該會上列趣旨者有廢物如捲烟、咖啡糖、電影片膠皮、牙粉、等物之包皮銀紙、以及洋酒瓶口之金蓋並其他銅鉛等無用之破濫廢物、均可捐贈該會出賣得欵列爲特別捐贈基本金、該會職員已就任者爲左之諸氏

會長遠藤繁淸博士、幹事岩部成正、原幸太郎、垣內治夫、村上國平、山田民藏、丸山兼義、佐々虎雄、下村長三郎

遠藤博士談話

關於撲滅結核烈禍、與此次創立綠十字會、據南滿保養院長遠藤博士所發表之談話其大意如下

日本人患結核症者、非常之多、誠爲文明國人之恥

結核之禍、關於教育、產業、國防等、所受損害極大、前據海軍高杉醫務局長談謂、日本海軍患結核症者、比較英國多在十五倍、就陸軍論本係極壯之兵士、因染症而體弱、是故徵兵成績、非常惡劣又入隊後、因患結核症除隊者、亦占極多數、此外日本全國民中患結核症者亦占最多數關於思想上、國受極大影響是故當局對此最爲憂慮今値非常時之際當局痛感國防强固之必要於此時際、欲保存國防之鞏固、需要官民協力一致努力除去結核之禍不可、欲達着着努力撲滅之實舉非先明瞭歐美諸國之實例至於滿洲患結核症者、比較日本國更在極多數以上比非早一日將此結核禍撲滅、一致起立、守護此生命線不爲功、故此次得關東州廳援助、以及干種博士等、素日對於結核極關心之多數民間有志者之協力、於滿洲結核預防協會之外、創立綠十字會、俾達官民協力一致撲滅結核劇禍之實舉、恰如日本國內、於日本結核預防協會之外、復設白十字會、複十字會、黎明會自然療養社、淨風園等、各民間預防結核事業團體是也、十字乃象徵橫棒二根、純然爲全世界萬國共通撲滅結核之旗印、總之仍希望各方面多加援助云云

恭迎皇帝陛下 日滿大官陸續來連

皇上訪日之盛儀、已得平安終了、定於二十六日御駕歸國、爲恭迎皇上、日滿之大官日內均前後而來連、各要人之寓所已定、即

△廿五日亞細亞快車抵連者 鄭總理大臣(星乃家)、臧民政部大臣(大和旅館)、羅監察院長、岩佐警務部長、青木高等課長(遼東旅館)

△廿六日亞細亞快車抵連者 關軍司令官(星乃家)長岡關東局總長(大和旅館)張景惠參議府議長(遼東旅館)長尾警務司長(遼東旅館)橫山軍務官(大和旅館)石本參謀外三名(星乃家)

吉林師範學校學生 修學旅行來連

特參觀本報定廿五日北旋

吉林省立長春師範學校之旅大及奉天各地修學旅行團、一行十九名、由教務白石寬氏引率之下、於二十一日抵連參觀各所、更於二十三日下午三時到本報參觀編輯、工場等各部而去、旋在本報前攝一紀念影而去、到市內各所參觀定廿五日赴旅順參觀畢即行赴奉、在奉參觀一日再歸校云、玆將該一行之旅行日程及學生出名誌之如左

四月二十日由新京出發

四月廿一日到大連投宿於西崗子公學堂

四月二十二日參觀大連埠頭、滿蒙資源館、工業博物館、滿洲日報

四月廿三日大連西崗子公學堂、大連早苗高等小學校、大連官暱學校、大連彌生高等女學校、滿洲報

四月廿四日、沙河口鐵道工場星個浦

四月廿五日、赴旅順參觀博物館、大正公園、白玉山、午後六時三十五分、乘車赴奉天

四月廿六日、午前六時五十分、到奉天參觀城內、及北陵、午后十時二十五分由奉天出發

四月廿七日、午前六時四十分歸校

一行之姓名如下

△領導、白石寬氏

△學生姜玉、張富、馬國吉、朱毅、楊雲、馬洗爾、劉志賢、何樹凰、張林祥、馬國華、于成龍、李明、裴世鈞、劉善同、張堯田、梁煥章、程書林、祿興榮、韓蔭之(寫眞即一行)

要得日滿國民的親善 應當要互解國語

日語教授在大連市內三公學堂 華語亦在旅大金各地無料教授

大連民政署地方課學務係受關東州廳學務課當局之命、因日滿兩國提携親善以言語爲重、而特主辦日本語講習會、以期使滿人子弟熟練日語爲宗旨、特定於四月三十日起、至十月三十日止六個月間、其會場在沙河口公學堂、西崗子公學堂、土佐町公學堂、各分二學級、一學級六十名、計三百六十名、其用之書爲速成日本語讀本及中日篠譯速修日本語讀本每星期分三回爲月水金一三五、二回一小時、由午后七時至午后九時講師三名、由會場公學堂教員內選擇日本人教員一名其他二名選拔熟練精通日語滿人教員、聽講者限爲國人學生、由四年生畢業者、及有同等資格以上者均可其加入、所用之報名紙可到各公學堂領取提出、即發給會員卷、以持至會場內聽講、會費免收、望一般求學日本語者、可急速報名聽講吧

州廳學務課設 華語講習會 念六日起開課

以普及州內日本人學成中國語爲目的、由州廳學務課之手、籌備開催十年度之中國語講習會、期間規定自本年四月二十六日起、至明年三月底止之一個年間、學費免

西崗天后聖母 聖誕節吉日

規定祭祀順序

四月二十五日、(即古曆三月二十三日)爲西崗子天后聖母聖誕日、大連市內外滿人、素皆崇奉聖母靈應每年於斯日前往拈典禮拜、紅男綠女擁擠不堪、廟外雜耍、以及乘此機會設攤販賣各種物件者、莫不應有盡有、人山人海、非常熱鬧、本年聖誕日、當必更有其焉、玆將天后聖母聖誕祭式順序列左

一、古曆三月二十三日午前十一時三十分燃放炸炮爲命即請各位與祭者一同入殿齊立向上

二、道士誦經 舉式

三、住持獻香獻供稽首敬讀祭文畢退立案左

四、會首及代表次第獻香行三鞠躬禮畢退立案右

五、會首及與祭者齊行向上行三鞠躬禮(香禮)畢分立兩傍

六、戲班參神畢退出

七、道士誦經住持升疏稽首經終

八、禮畢一同退殿即希候引各位齊集廟西大禮堂內以臨慶祝筵會

爲歡迎比叡艦員 決定優待辦法

大連市役所亦有所規定

滿洲國皇帝陛下、訪日歸國乘座之御召艦比叡、與第十二驅逐隊、最近即將入大連港、關於該艦乘組員抵大連時之歡迎事宜、以大連市署爲中心、目下正在研究中、對於其方法大約規定如下、對於下士官贈呈市內各電影館之入場券、並入浴券、對於准士官贈呈紀念品、對於高級幹部、在大和旅館招待、尙有關東州廳、預定在湖月與星乃家兩處招待該兩艦之尉官以上者、更對於其他諸乘組員、則贈呈淸酒十樽、果物、繪畫明信片等物云

訪日記者團講演電影大會

啓者此次皇上訪日爲東亞空前未有之隆典凡我國人莫不注視敝報社等欣逢盛事爰於此時特派專員參加組成訪日記者團自月初東行現已完成任務業於日前歸抵連關於皇上駐蹕東瀛受日本朝野各方熱誠歡迎情形及其他視察所得多有出乎意外之聞見足爲國人告者用特訂期舉行講演大會由訪日記者出席講述視察經過並開映皇上訪日電影以供衆覽所望各界人士屆時惠臨爲荷

地點 大連敷島町廣場基督教青年會

時期 四月二十六日午後六時半起

泰東日報社 關東報社 滿洲報社 同啓

某事件公判 五月六日開廷

關於某事件之贈收賄被告、第一次公判、決定於五月六、七、八、三日間、由關東地方法院、中里裁判長係、開庭審理又與此事件有關連之賭博部分、與瀆職事件分離公判、其第一次公判、亦已決定於五月二十二、三、兩日、由同法院高橋裁判長係開庭審理云

ヴァイオリン(提琴)マンドリン(曼陀林)教授(生徒募集) 大連市紀伊町三一(電二一七七六) 女教授 廻神秋野子

春季賽馬大會

大連競馬俱樂部之春季競馬會、豫定自廿七日起到五月六日、八日間(五月則由三日起)在星個浦馬場開會、本年競馬、出場之馬爲關東州改良馬七十六匹、其他抽籤新舊馬百五十四匹、合計二百二十六匹、出場馬如此之多、競爭之如何、當可以想見、更第七八兩日間、行特別指定之競馬、更當爲特別有趣云

助幼稚園義欵

大連西崗子睦堂幼稚園、成績逐年增進、玆有撫順日滿合辦之大興煤礦公司、總理周武福氏、爲助該園擴張、特捐助小洋十五元

法院事項

△起 訴▽

△原告 蕭成九被告張煥亭外一名請求欵金五百元、(四十八)

△原告 王乃仁被告張貴芳請求貸欵金一千元(四、廿二)

△原告 袁蔡祥被告劉翠紅姜豐鎬外一名、請求貸欵金五百五十元(四、廿四)

大連西崗 同樂舞臺 電話三一九七八

重金禮聘 全體藝員 北平永春社 青年英俊 獨樹一幟 文武老生 紅淨泰斗

李萬春

張永良 劉永慶 劉斌升 高斌峰 筱奎官 頭等坤伶吳慧琴 超等藝員周又宸 毛慶來 李德春 于斌安 邱久春 劉瀋淸

陰曆三月廿三日(星期四)夜戲準演

個人獨有三國歷史偉大連台紅淨好戲

大羅天宮

吳慧琴 今晚準演 貴妃醉酒 双手拿好戲

(簡目)十常侍亂政黃巾賊造反桃園三結義大破黃巾寇怒鞭打督郵陳宮提放曹嬌詔會諸侯溫酒斬華雄

三月二十四日星期五夜戲準演 槍挑小梁王……◇……三本鐵公雞

招租 大連市東比須町二〇八 春記賬房 電話三一二六一七番

營業科目 電機石鉛印刷 五彩美術精印 精印信封信箋 各種名片製本 承印大宗印刷

大連西崗泰公街四十四番地 信隆號謹啓 電話(三)一四七一番

廣告

竊以國有六職工居一爲歟皮攻木雕玉爍金設色刮摩文采刻鏤古之所謂良工今之所謂美術也敝號遠師古意近法西洋新設印刷製本諸部不吝重資購置新式電機數台並由申江聘來畫師機師多名製版異常精巧對於五彩精印活版套印無美不備敝號營業目的希圖久遠發達提倡商業不謀無味之微利業雖初創功期必成精益求精備所當備冀使訂作者至期不悞價買製品則逾額從廉出品精良絕非類比恐未遇知謹此廣告幸蒙惠顧是所至禱

東鄉學生服 滿洲總代理

精選原料・裁縫堅密

着用耐久・價格低廉

文具書籍 健美商行 體育用品

大連西崗福德街三六 ● 電(三)一六五三番

聘任大內成美辯護士爲常年法律顧問啓事

啓者鄙人聘任大內成美辯護士爲常年法律顧問凡鄙人身體名譽及所有大連營口財產並對內對外交涉事宜如有侵害者該辯護士當依法盡保護之責恐未週知特此聲明

建成興蕭潛剛謹啓 大連市東鄉町十一番地 電話二五五七七番

本辯護士受任建成興蕭潛剛君常年法律顧問啓事

啓者本辯護士受任爲蕭潛剛君常年法律顧問凡該君身體名譽及所有大連營口財產並對內對外交涉事宜如有侵害者本顧問均盡依法保障之責恐未週知特此聲明

大內成美法律事務所謹啓 大連市伏見町五十四番地 電話三三九六九番

岐山醫院 醫師楊鳳鳴 本院小崗子平順街 電話三・一六五七 分病室富久町 電話三・一一〇八

英語速成會話招生

教師英國人梅錦 翻譯滿人趙圭田

教授課目 以實用英語速成會話社交爲宗旨

學費 每參個月金拾圓

青年女子 午前九時起

青年男子 午後八時五十分起

關於報名及一切詳細事項請到下列地址接洽面談是荷 大連市丹後町拾四聖公會舊會堂(英國領事館後身)

梅錦英學塾

經濟

特產油豆弱粮餅平和
鈔票市情轉大落
大條倫敦紐約漲孟買亦上伸
滙兌日美昇中美昂標金返漲

大條 據本報二十四日上海專電、海外大條銀市況、倫敦期現俱猛漲、查倫敦現貨漲爲三十二辨十八分三、期貨漲爲三十二片十二分一、紐約昇爲六十九仙八分七、孟買昇爲七十四盧比八分三

滙兌 海外滙兌市情、日美上伸、中美亦激騰、英美亦提昂、日美昇爲廿八弗五十五仙、中美昇爲四十弗四十仙整、英美昇八十五仙、爲四弗八十五仙、日英爲一先令二辨十八分七、中英爲一先令八辨十七分一、美英爲四弗八十四分七、法英爲七十三法郎五十四生丁云

標金 海外銀塊急飛猛進、上海金情惡劣、開價一縮十餘多元、然而一般於低處戒心倍、不肯嚴追賣、銀行對於外滙、亦無心作空、英美煙草乘機買進、由斯外滙報緊、標金返漲、大連帮今日初空、東滙後又返存、畧出、標金華昌空、花旗存標金

海外電稱、美國收買產銀之價格、有追隨市場之議、最近將提至七十五仙、乃至八十五仙以內說、海外銀情軒昂可觀、上海則反斯、不安之氣象瀰漫市場、人心不定、環境難容、無條件的不易追隨海外云

錢鈔 大連錢鈔市場、二十四日前場開行鈔票市情仍呈穩硬狀態、查現市開價爲一百卅六圓五分、妥一百四十萬圓、近期開價爲一百卅六圓五角五分、妥九百六十三萬圓、遠期開價爲一百卅六圓三角、妥八百八十萬圓、再金票兌小洋爲九〇〇〇、鈔票兌小洋爲一二二五〇、大洋兌鈔票爲一二二三〇〇云

又二十四日鈔票市情、以海外銀塊暴漲、及美國將有第二次高銀政策說、以及懸念中國之對策、人情不佳、返行大落、查現市開價爲一百卅五圓三角、妥二十萬圓、遠期開價爲一百卅五圓三角妥二百五十八萬圓、再金票兌小洋、爲九〇三〇、鈔票兌小洋爲一二二三〇、大洋兌鈔票爲一二二五八〇云

國幣兌金票之根本上諸問題
爲滿日經濟之統制上 對滿事務局實地研究

東京電、對滿事務局、以自影響、國幣和金券之對立的主的立塲、若手調查滿洲流通爲甘滿經濟統制上爲應的金融等、右之於去年中加研究之根本上必要的問題、起在滿洲國內之國幣流通額、和朝鮮銀行券之流通額、亦漸次接近、以此結果誠有阻害滿洲中央銀行機能之恐懼、延而更以滿洲國人的購買力減少、並與滿鐵以及日人之商事會社之滿洲人亦與以

三市場休市
因爲天后宮祭

二十五日爲天后宮祭、大連之特產、錢鈔、五品商品部之三市塲休市、故無行市

特產 大連特產市塲、二十四日開行後大豆市情、以環境之材料不明朗、之華南帮及北滿帮之吐賣頗湧、遂呈軟調、豆餅平穩、有日商進賣、而亦呈以軟調、高粮亦穩平、大豆現市妥付實隆豐年、油坊帮、共妥有三百車云

現銀流入滿洲國

奉天訊、華北非武裝地帶之現銀、流入滿洲國、最近著爲激增、因之該地之現銀、非常感及不足、然其原因、以現在於滿洲國內、現大洋百元、可兌換國幣百五十元、在該地僅可兌國幣百三十元、覺有二十元差價

本年世界各國煤油需給狀態
日本產額占十六位

一九三四年度、據英波石油會社調查之統計、在原油產額上、蘇聯與前年比之、增產三百六萬噸、北樺太增產三千噸、日本增產五萬五千噸、又石油類消費量、蘇聯爲百五十萬噸、日本爲三十一萬噸等之增加、汽油消費量、蘇聯增加二十萬二千噸、日本增加十萬噸、茲將詳表記後

△一九三四年度各國原油產額

國名	一九三四年
美國	一二三、六〇〇
蘇聯	二四、五〇〇
委內瑞拉	二〇、五〇〇
羅馬尼亞	八、四〇〇
波斯	七、七〇〇
北樺太	五〇〇
日本	二九〇

〔註〕日本的產額有第十六位

消費量 國名	一九三四年(千噸)
美國	九〇〇、〇〇〇
蘇聯	九七、〇〇〇
英國	七三、〇〇〇
法國	三九、五〇〇
加拿大	三四、〇〇〇
德國	二七、〇〇〇
阿根廷	二一、四〇〇
日本	一五、五〇〇

〔註〕日本爲第八位

△一九三四年度各國揮發油消費量

國名	一九三四年(千噸)
美國	四〇〇〇〇
英國	三三、八〇〇
法國	二三、〇〇〇
加拿大	一五、八五〇
德國	二五、二〇〇
蘇聯	九、〇四〇
澳洲	五、八二〇
日本	五、七五〇

〔註〕日本爲第八位

防止密輸現洋
大連稅關開始調查

美國之提商銀政策强化、惹起海外銀塊行市十數年來未有的暴騰、致使銀本位國之中國、滿洲國、銀與幣發生以甚大之差價、如大連之現大洋兌鈔票、示有百二十一圓、因此於去年末起向日本中國密輸出者、有滔滔不斷之勢、在稅關當局對此、曾努力嚴重取締、依現在財政部的意向、再加一層監督、而嚴重防遏密輸出、已開始作徹底的調查矣云

四月下旬貨物輸送
奉天省管內對此之計畫

奉天管內、本月下旬之貨物輸送計畫如下、即總使用車千百五十二車(三十公噸換算千九百六十四車)其中管內發送之煤炭六百十八車其他貨物輸送使用三百八十三車、此外接續他線所發之貨物中繼輸送、奉山線五車、奉吉線二十七車、平齊線三十一車、京圖線四十四車、京大線二車、京賓線二十五車、朝鮮線十七車等但特產之登市、實有告一段落的狀態、大連埠頭之特產滯貨因爲擁有三十八萬三千七百餘公噸混保大豆之出貨數、豫定一日僅有三十車、一方向北地輸送之建設材料、依其增加、在蘇家屯以北、有漸次入本位的輸送之勢

現大洋之昂騰
純爲對華密輸
滿洲國將嚴重取締

新京訊、於最近之現大洋、急越昂騰、與國幣之兌換價發生以極大之差額、滿洲國內民間之一部、因爲貸借關係、時起訴訟問題、財政部擬當現大洋昂騰之機會、研究現大洋之使途賣買等關係、待得結果、即行嚴重取締、目下向在審議對策中、即對現大洋前曾斷行加以取締、而惟與安東之小洋錢不同、及作其他商品之交易而使用其便途、亦不以之賣買特產多爲向中國密輸出、及收買保藏之者、即上海市場現大洋之昂騰、亦係依如上的目的、致販賣之錢莊的行市亦昂騰、在財政部對保藏之現大洋、雖無何法、然對密輸出者、斷行嚴加取締之、現正研究此項之方法中、或者禁止錢莊買賣現大洋亦未可定、財政部當局有如左之談話

現在以奉天爲中心、依錢莊而買賣現大洋、一日平均在數萬圓、均係向中國密輸、於商業交易上、雖無影響、在滿洲國、現在已行銀輸入之限制、並輸出之禁止、然仍有相當之密輸出者、實乃依現大洋之買賣而使然也、向中國之滙兌、比較安定、而現大洋之輸出無必要、且現本洋行市、如向中國之滙兌行市並無若何之權威、實爲密輸出而始高提現大洋之買賣故對密輸出之取締誠爲必要研究方法中云

北滿特產交易
依然仍閑散

新京訊、自舊正以後至最近特產商況、大豆比他穀類、良好、行市頗高、登市亦漸次增加、然比前年吉豆增加二、一〇〇公噸以外、大豆、高粱、包米、粟、小豆、合計減少六、九七一公噸、因此則特產商比去年仍然概呈以閑散之商狀云

滬市購大宗洋米

南京電、滬市府呈中央、截至上月二十五日止、滬商訂購洋米共八百餘萬包、值一萬萬元、已進口者約乙百萬包左右、其餘在陸續運輸中、預計足敷秋收前之需要

麥粉雖將回漲
目前尚無希望

麥粉因受銀價高昂與特產昇漲之支配、豫想亦當然將趨昂騰、而作浮把者、一時競先買占、現在已有買足之狀態

商情 然爲北地農村疲弊已甚、賣項一向不振、最近作浮把者亦頗有難於傾售之懸念、商況仍有觀望不動之態頗極閑散、大連存庫數量、達二百六十萬袋、行市交存倉庫者三菱二圓七角五分、實船二圓九角、均呈示以軟調各當業若有均期待於五月節之需要期之模樣、再存庫數量若減少百五十萬袋程度時進買者自多、而行市亦自然的追從產地額、豫想將必昂騰云

本埠特產 (二十四日前場)

▲大豆(百斤鈔票價)

	開盤	收盤
袋	四、九五	四、九四
四月	四、九二	四、八九
五月	五、〇〇	四、九七
六月	五、〇九	五、〇五
七月	五、一七	五、一五
八月	五、二一	五、二〇

▲豆餅(一片鈔票價)

	開盤	收盤
貨	一、五〇〇	一、四九〇
四月	一、五〇〇	一、五〇〇
五月	—	—
六月	—	—
七月	—	—

▲豆油(一箱鈔票價)

	開盤	收盤
貨	四、五〇	四、五〇
四月	四、五〇	四、五〇
五月	—	—
六月	—	—
七月	—	—

▲高粮(百斤鈔票價)

	開盤	收盤
貨	四、〇五	四、〇五
四月	四、〇三	四、〇四
五月	四、一四	四、一四
六月	四、二一	四、二三
七月	四、三五	四、三六
八月	四、三六	四、三六

▲大豆(百斤鈔票價)(二十四日後場)

	開盤	收盤
袋	四、九五	四、八九
四月	四、八七	四、八五
五月	四、九七	四、九二
六月	五、〇六	四、九八
七月	五、一五	五、〇九
八月	五、二一	五、一二

▲豆餅(一片鈔票價)

	開盤	收盤
貨	一、四九〇	一、四九〇
四月	一、五〇五	一、四九〇
五月	一、五〇〇	一、五〇〇
六月	—	—
七月	—	—
八月	—	—

▲豆油(一箱鈔票價)

	開盤	收盤
貨	四、四〇	四、四〇
四月	四、五〇	四、五〇
五月	—	—
六月	—	—
七月	—	—
八月	—	—

▲高粮(百斤鈔票價)

	開盤	收盤
貨	四、〇〇	三、九七
四月	四、一三	四、〇七
五月	四、一九	四、一九
六月	四、二七	四、二〇
七月	四、二七	四、二三
八月	—	—

本埠錢鈔 (二十四日前場)

▲大連鈔票

	開盤	收盤
現貨	一三六、〇五	一三五、九〇
高	一三六、五五	一三五、八〇
成交額		一四〇萬
近期	一三六、五五	一三五、九〇
高	一三六、三〇	一三五、八〇
成交額	九百六十三萬	
遠期	一三六、三〇	一三五、七〇
高	一三六、三五	一三五、六〇
成交額	八百八十萬	

	鈔兌金	鈔兌洋	金兌洋
十時	一三五、九五	一二二四〇	九〇〇五
十一時	一三六、一〇	一二二五〇	九〇〇〇
十二時	一三六、〇〇	一二二三〇	八九六〇

(二十四日後場)

電報滙兌 (二十四日)

倫敦銀塊	三十二辨十八分三
同期市	三十二辨十二分一
紐約銀塊	六十九仙八分七
孟買銀塊	七十四留比八分三
英美滙兌	四弗八十五仙八分七
日美滙兌	二十八弗五十五
中美滙兌	四十弗四十
日英滙兌	一志二片八分一
中英滙兌	一志八片四分一
英美滙兌	四八四仙八分七
法英滙兌	七十三法郎五十四

美棉	
現貨	一一仙八〇
五月	一一仙四四
七月	一一仙五一
十月	一一仙二〇
十二月	一一仙二八
一月	一一仙三一
三月	一一仙三九

▲印度棉花	
哥奔爾	二三七盧比
三牢布	二三九盧比
奥姆拉	二〇七盧比

▲神戶日美 (賣)二八弗二分一 (買)二八弗三六分九
▲神戶日英 (賣)一弗一分一 (買)一弗一分一

▲大連鈔票

現貨	一三五、三〇
高	一三五、六〇
成交額	二〇萬
近期	一三五、五〇
高	一三五、三〇
成交額	一七九萬
遠期	一三五、三〇
高	一三五、二〇
成交額	二五八萬

	鈔兌金	鈔兌洋	金兌洋
二時	一三五、四五	一二二〇〇	九〇三〇
三時	一三五、二五	一二二五〇	九〇三〇〇

▲匯豐掛牌 (二十四日)

開盤	(賣)一志二片三分三 (買)一志二片三分五
匯豐	一先令七辨十八分七
匯	一先令七辨十八分七
▲上海標金	七八九元〇角 / 七九七元八角 / 七八四元六角 / 七九五元五角
▲上海滙兌	一三九元〇〇 / 一三九元五〇
英	一先令七辨十六分三
美	三九弗七五〇

商品市場 (二十四日前場)

▲大阪三品 (綿絲布一梱金票價) 前場開盤 後場收盤

	開盤	收盤
四月	二〇一、三〇	二〇一、四〇
五月	二〇三、一〇	二〇三、七〇
六月	二〇三、六〇	二〇三、七〇
七月	二〇三、九〇	二〇四、九〇
八月	二〇三、〇〇	二〇四、八〇
九月	二〇三、〇〇	二〇四、六〇
十月	二〇四、九〇	二〇四、五〇

▲大阪人絹

	開盤	收盤
四月	六〇、六〇	六〇、一〇
五月	六一、四〇	六〇、九〇
六月	六一、六〇	六〇、六〇
七月	六一、八〇	六〇、七〇
八月	六二、九〇	六〇、九〇

▲東京人絹

	開盤	收盤
四月	五九、八〇	五九、五〇

▲福井人絹

	開盤	收盤
五月	六〇、五〇	六一、〇〇
六月	六〇、八〇	六一、一〇
七月	六一、九〇	六一、二〇
八月	六二、〇〇	六一、三〇

▲大阪棉花

	開盤	收盤
現貨	六二、	六二、七〇
定期	六二、	六二、三五
現貨	六二、	六二、七五
定期	六二、	六二、一一

▲大阪期米(一石)

	開盤	收盤
現	二九、	二九、七五
中	二九、	二九、九四
期	二九、	二九、九一

▲東京期米(一石)

	開盤	收盤
現	二九、	二九、九七
中	二九、	二九、七一
期	三〇、	三〇、〇六

▲仁川期米(一石)

	開盤	收盤
現	三〇、	三〇、〇五
中	二九、	二九、八〇
期	三〇、	三〇、〇七

▲神戶豆餅

	開盤	收盤
四月	二、七	四六
五月	二、七	五九

▲大連股票 五品 四月 四、六五 四、六五 / 五月 四、六六 四、六六

▲錢鈔 新 同短期 二〇、一〇 / 豆新期 二〇、四〇 / 五品期 二三、五〇 / 錢鈔期 一五〇、六〇 一五〇、一〇 / 東新期 一五〇、六〇 一五〇、一〇 / 高 九九、九〇 九九、二〇 / 日產 / 朝新 二七、六〇

(二十四日後場)

▲大阪三品 (綿絲布一梱金票價) 前場開盤 後場收盤

	開盤	收盤
四月	二〇一、一〇	二〇一、四〇
五月	二〇三、六〇	二〇三、五〇
六月	二〇三、六〇	二〇三、五〇
七月	二〇四、九〇	二〇四、五〇
八月	二〇四、六〇	二〇四、三〇
九月	二〇四、四〇	二〇三、三〇
十月	二〇三、九〇	二〇三、八〇

▲大阪棉花 現貨 六二、 七〇 / 定期 六二、 一五 / 現貨 六二、 五五 / 定期 六一、 九五
▲大阪期米 現 二九、 七二 / 中 二九、 九三 / 期 二九、 九四 / 現 二九、 九七 / 中 二九、 九三 / 期 二九、 八八
▲東京期米 現 二九、 七八 / 中 三〇、 〇六 / 期 三〇、 〇八 / 現 三〇、 〇八 / 中 二七、 二八
▲仁川期米 現 二七、 四〇 / 中 二七、 五九 / 期 二七、 二五

北地行市 (二十四日前場)

	開盤	收盤
▲奉天奉票兌金票	—	—
▲奉天鈔票兌國幣 現貨	一三三、〇〇	一三三、九〇
期貨	一三三、一〇	一三三、九〇
▲奉天國幣兌金票 現貨	一一〇、八〇	一一〇、九五
▲奉天金票兌國幣 期貨	九〇、四〇	九〇、四五
▲哈爾濱國幣兌金票 現貨	一一〇、三〇	一一〇、三〇
限	一一〇、四〇	一一〇、四〇
期	一一〇、五〇	一一〇、五〇
▲開原國幣兌金票	一一〇、六〇	
▲新京國幣兌金票	一一〇、六〇	
▲公主嶺國幣兌金票	一一〇、六〇	
▲安東國幣兌金票 現貨	一一〇、七〇	
兌	一一〇、〇〇	
限	一一〇、〇〇	
期	一一〇、六〇	
國幣兌大洋	六六、九〇	
煙台匯	一三六、四〇	

印度麻袋 監紅袋 二三盧比六分三 / 綠紅袋 二六盧比八分三 / 匯兌 七八盧比八分三

▲橫濱生絲 (二十四日) 前一節 前二節

	前一節	前二節
期	二七、五〇〇	
四月	六二、〇〇〇	六一、〇〇〇
五月	六二、五〇〇	六二、四〇〇
六月	六二、〇〇〇	六二、五〇〇
七月	六二、九〇〇	六二、五〇〇
八月	六一、八〇〇	六二、五〇〇
九月	六二、〇〇〇	六二、五〇〇

(二十四日後場)

	開盤	收盤
▲奉天奉票兌金票	—	—
▲奉天鈔票兌國幣 現貨	一三三、九〇	一三三、六〇
期貨	一三三、八〇	一三三、七〇
▲奉天國幣兌金票 現貨	一一〇、八〇	一一〇、五五
▲奉天金票兌國幣 期	九〇、六〇	九〇、五五
▲安東國幣兌金票	一一〇、八〇	
▲新京國幣兌金	一一〇、四〇	
▲公主嶺國幣兌金票	一一〇、六〇	
▲哈爾濱國幣對金票 現貨	一一〇、四〇	
期	一一〇、三〇	
▲哈爾濱大豆(一市特國幣價) 五月	一、二〇七五	
六月	一、二九五	
▲哈爾濱小麥(一市特國幣價) 五月	一、五七〇〇	
▲新京大豆 四月	[illegible]	
▲新京高粮 四月	四、四五	四、四〇

眼痛不可忽視更不可治以不衛生之方法兜安氏眼痛藥膏係名醫萊明爲眼疾之科學的衛生的藥品眼痛眼赤及各種眼疾搽必奏效

各埠藥房均有出售
上海兜安氏西藥公司啟

新京 益發銀行
本行營業部 (日電話二二〇五 滙兌部日電話二二六一 電報掛號華文四一三五)
公主嶺、營口、安東、上海、天津、北平、樂亭、山海關、留守營、昌黎、奔城、太谷、潞家河、濟南、泰安、周村、濰縣、德州、煙臺、青島、太原、榆次
本行專辦各處匯兌並作存放各種欵項外放信用保證貼現抵押收吉密河車草、安崗、望奎、拜泉、克山、北林子、佳木斯、哈爾濱、黑龍江、安達站、雙城、張家灣、三岔河、匯兌等而於營業時間外猶可通融茲將通匯各處地點列下、吉林、樺皮廠、下九台、四平街、大連、開原
滿洲各商埠地均有分莊滙兌 河北 江南 山東 山西 各省城鎮滙價低廉手續簡便
匯電匯四票滙等類悉從客便所收滙費特別低廉信用素著手續簡捷久爲各界諸君稱善並爲便利顧客起見收付各欵及存定期活期均可相商規定利率無不公道免隨計分

艾羅 療肺藥
清肺補肺 兼擅勝場 質味甘芳 老幼可服
主要藥作用
一、疏解肺中積痰，使稀釋而易於咯出．
一、宣化肺中積熱，使氣管粘膜返於正規狀態．
一、補充肺組織之營養，能使腐肺重生．
一、激發肺之抗病力，俾能尅制病菌之發育．
主治諸病症
一、流行性感冒(傷風)
一、新久肺結核(初期或後期肺癆)
一、急性氣管枝炎
一、慢性氣管枝炎
一、氣管枝喘息(氣喘)
一、氣管枝擴張(老人咳)
一、流行性肺炎
一、百日咳等
上海中法大藥房發行
奉天中街 中法大藥房 經售

大連汽船出帆

船名	開往	日期
▲大連丸	開往青島上海	四月廿七日
▲奉天丸		五月一日
▲青島丸		五月三日
▲天津丸	開往天津(塘沽)	四月廿五日
▲長平丸		四月廿七日
▲天津丸		四月三十日
▲天潮丸	開往安東	四月廿八日
▲龍平丸	開往龍口	四月廿五日
▲山東丸	開往營口	四月廿八日
▲河南丸		五月二日
▲山東丸	開往基隆高雄	五月五日
▲山西丸		五月十五日
▲河北丸	開往敦賀新潟伏木	四月廿八日
▲河南丸		五月八日
▲遼河丸	開往芝罘元山清津雄基	四月廿八日
▲濟通丸	開往鎮南浦	四月三十日
▲日東丸		四月廿八日

阿波共同汽船大連出帆

船名	開往	日期
▲十六共同丸	開往芝罘威海衛青島	四月廿五日
▲卅六共同丸	開往芝罘威海衛仁川	五月一日
▲長山丸	開往天津	四月廿七日
▲長山丸	開往仁川鎮南浦	五月三日
▲十八共同丸	開往芝罘	四月廿六日

大阪商船出帆

船名	開往	日期
▲扶桑丸	開往門司神戶(大阪)	四月廿六日
▲西亞得爾丸		四月廿七日
▲烏拉爾丸		四月廿八日
▲哈爾濱丸		四月廿九日
▲熱河丸		四月三十日
▲貝加爾丸		五月一日
▲烏斯利丸		五月三日
▲亞米利加丸		五月四日
▲吉林丸		五月五日
▲朝熊丸	開往天津	五月一日
▲日東丸		五月九日
▲志摩丸		五月十七日
▲朝熊丸	開往橫濱	五月六日
▲日東丸		五月十四日
▲志摩丸		五月廿二日
▲南海丸	開往紐育	四月廿六日
▲大華丸	開往基隆高雄	四月廿八日
▲中華丸		五月七日

日清汽船出帆

船名	開往	日期
▲華山丸	開往青島上海	四月廿九日
▲嵩山丸		五月八日
▲廬山丸		五月十六日

政記輪船出帆

船名	開往	日期
▲永利號	開往芝罘	四月廿七日
▲有利號	開往龍口	四月廿七日
▲公利號	開往威海衛	四月廿八日
▲豐利號	開往青島	四月廿六日
▲新利號	開往上海	四月廿五日
▲昌利號	開往天津	四月廿九日

三惠通行出帆

船名	開往	日期
▲照國丸	開往門、宇、尾、今	四月三十日
▲利通號	開往仁、芝、威	四月廿八日
▲昌平丸	開往芝罘	四月廿五日
▲福神丸	開往安東	四月廿七日

滿洲報

(本報價目)每月一圓四角六個月七圓八角全年十五圓郵費先惠郵票不收(外國除中國日本概加郵費)(廣告刊費)一行十二字起碼一日每行一圓特別地位加倍長期者另議以上俱以現大洋爲本位但朝鮮臺灣日本內地即以日本金幣爲本位

大連市常盤町二十九番地 發行所 滿洲報社 電話 社長室 總理部 編輯部

發行人 王平山 編輯人 金念曾 印刷人 金慕歆

THE MAN CHOU PAO 29-31 Tokiwacho Dairen, Manchoukuo.

昭和十年四月廿六日

御艦離嚴島直駛來連 次晨已通過下關海峽

皇上精神甚暢沿岸官民迎送者極衆

駐滿海軍部發表比叡號之迭次來電

皇上於廿四日午後遊覽嚴島既畢、同日午後三時十分、還幸比叡號、比暮、在甲板上眺望嚴島內海一帶海景、然後進晚膳、同七時許、嚴島街及附近八村民、分乘小船九十艘、携紅、藍、黃色美麗灯籠約二百盞、自聖崎向海面上來、利用星月之夜、在御艦周圍作成美麗的燈光陣、向前闊進、斯時、嚴島町高放之花火、依次在夜空中炸裂、美如光蛇、極呈壯觀、同八時、於停泊各船舶一般奉送者之熱誠萬呼萬歲聲與悠長之汽笛聲裏、御艦憂然長鳴、艦頭隨之捲起白浪、一路航往大連、在東亞史上空前之盛儀、於玆閉幕矣(國通廿五日嚴島電)

御艦比叡號、廿五日午前五時四十七分衝曦通過關門海峽早鞆瀨戶、受熱誠奉迎送過關門而龍旌西指、六時三十三分通過六連島、艦影沒於玄海彼方、斯日蒼穹晴譜波濤平靖、關門天地、啄承此番歷史的通峽、草木皆大歡喜(國通廿五日門司電)

駐滿海軍部發表、比叡號艦長廿四日午後七時半發電

午前十一時、於廣島灣口有第一艦隊搭載機數十架之奉迎飛翔、於次午前十一時四十五分於阿多田島東方海面受第一潛水戰隊之皇禮砲登舷式禮、旣終

皇上觀覽潛水艦潛航作業本艦按豫定於午後一時航抵宮島海面、泊於斯處之第一艦隊、全艦紫彩、行登舷禮式、並高放皇禮砲以事奉迎、情形極屬壯麗投錨後、賜謁高橋第一艦隊司令長官以次各戰隊司令官、藤田吳鎮守府長官及川兵學校長、大西吳警備戰隊司令官、鈴木廣島縣知事、與小磯第五師團長、午後二時十五分御艦航往嚴島神社、自棧橋至社前沿道、受多數官民奉迎奉送、參拜神社後即行還幸、上自本晨以來、微受感冒顧不太重拜察聖上精神、仍極充暢午後六時召今夜即行告別之接伴員等、賜以茶點、歡談約四十五分、並賜以感謝之言接伴員等莫不深感於懷

駐滿海軍部發表 ─ 比叡號艦長二十五日午前七時拍電

比叡、第十二驅逐隊、於午前六時通過下關海峽、雖値凌晨、而官民堵列於亘十數里之沿岸者不下數萬衆、以表示奉迎送之意上精神殊暢

駐滿海軍部發表

御艦比叡號於廿四日夜、於日光映海、星光閃灼中之瀨戶內海航行、廿五日午前五時達部岬冲、同八時卅分近下關海峽、有多數民衆自晨曦甫上時即堵列於沿岸、手搖滿日國旗口呼萬歲、在偶頭停泊船隻與工塲皆連放汽笛、以事奉迎奉送福岡、山口兩縣知事及其他等皆搭小輪趣御艦側奉迎、同六時三十分、平安通過海峽、一路赴大連、玄海灘亦靜如湖水、航行極穩、皇上精神佳暢

出席儒道大會 華代表已出發

出席二十八日至三十日於東京湯島孔子廟舉行之儒道大會、並孔子祭之中國代表前教育部次長陳戊中、前北平輔仁大學教授倫明、劇作家張次溪、故宮博物館員陳厚吉四氏偕同通譯中西一助氏已乘二十三日午後八時十五分由北平發之列車經由朝鮮渡日(二十五日北平電)

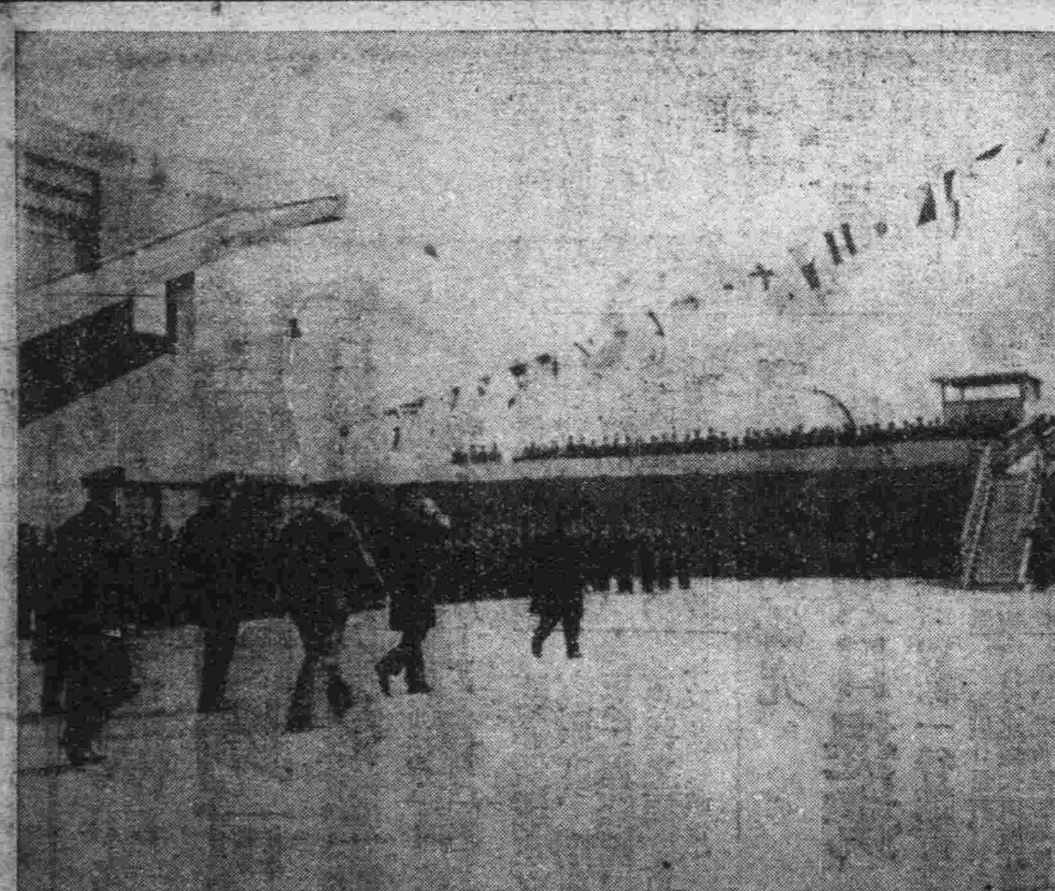

寫眞 由神戶啓駕時往登御艦之皇帝陛下

訪日之最後臨幸嚴島 倍受官民歡迎之盛況

皇上稍感冒謁神社後即還艦

自本月六日蒞東京以來、在日京駐蹕十日、幸各地遊覽八日、在滿日親善史上躬親造成永垂不朽一頁、而爲東亞和平奠定一大礎石之皇帝陛下二十四日、即滯日日程之最後一日在內海名勝三景之一嚴島登陸

是日、爲嫩綠新黃籠罩一望如茵之嚴島、在初夏之驕陽中威壓點綴內海海上之大小諸島、歷歷然浮於海面美麗之朱紅神社大門及古雅之廻廊復倒影映海、尤爲此盛儀生色不少、在定刻午後一時、御艦比叡忽於奉迎民衆精神緊張翹望中、如一黑點遙々來自海上、旋即悠々駛抵港內、在聖崎冲投錨、在大阪商船碼頭恭候迎駕之鈴木廣島縣知事、小磯第五師團長藤田吳鎮府司令長官、即驅小艇赴御艦、至午後二時半皇上御陸軍通常禮服、於沈宮內府大臣袁尙書大臣以次扈從員、林接伴員以次接伴員、唐澤內務省警保局長、宮野警務課長等扈從之下、搭小汽艇由大阪商船公司碼頭登陸由鈴木知事引導、經淨沙所敷之貴賓路、移玉前進、陛下對蒼杉古樓感與頗深、龍顏殊麗、旋抵嚴島神社正殿入口、即由齋藤神社宮司引導、還謁正殿、奉奠玉串後、陛下因覺受感冒、即時幸還御艦

又訊、是日廣島縣及廣島縣商工會議所均有禮品獻上、計廣島縣爲海員牌自來水筆兩隻、金城一國齋藤謹製之菓子器、縣立工業試驗場謹製之密柑雕頭兩箱、廣島市爲銅製花瓶一箇、黑松一鉢廣島商工會議所爲銀花瓶、此外嚴島鎮並獻上該町丑田喜代造氏謹製之楠木神社大門模型一箇、夜七時後、御覽嚴島鎮、及附近村鎮靑年團之提燈遊行、八時出航、御艦逕向大連進發(嚴島電)

美經濟考察團 到南京酬酢

美國經濟考察團一行十三人由團長福伯斯、於二十四日晨七時、由滬抵京、各關係機關、均派代表赴站歡迎、該團全體下車後即赴滙陵飯店休息旋齊赴中山門外展謁孫總理陵墓、返城後、即拜謁各機關長官、中午汪院長在外部、設宴招待該團々員下午參觀並遊覽各處五時赴美使館茶會晚八時有關係各機關長官聯合公宴(南京電)

日外相聞報告及建議 對華決取善隣策

有吉公使迭赴外省晉謁經過 於首腦會議主張須暫守沈默

日外相廣田、聽詢有吉公使報告後、認爲華方對取締排日及調整中日關係已有相當誠意、且中日關係好轉亦爲事實、因決對華持善鄰政策據觀其第一步公使館昇格爲大使館、即將於最近着手辦理、其實行期將在本年夏季而初任大使、且決促有吉公使出馬、並擬乘此機會對有助於貿易結算及通貨統制之信用借欵之訂定等經濟提携加以考慮、如中國能正式派專使、日本即有與之協商政治問題之意、今後中日關係之發展、殊値注目(國通二十五日東京電)

有吉公使、二十四日午前十時出席外務省定例幹部會、向重光次官以次各部局長、報告中國情況、直至正午、旋將預定時間提前、至大臣室謁廣田外相、繼二十三日作具體詳細報告

有吉公使謁見外相時曾自

本年初華方取締排日抵貨及排日教育表示誠意蔣汪等國民政府要人表示親日態度後、日本內地即時發生亘大反響而報告謂中日關係即將大開展、親善提携即可成功、且不吝承認意、此種風潮對中國之影響意外惡劣、與所謂歐美派以策動機會、並使反蔣派之廣東方面懷疑『中日間具體之援助提携事實上已成立』、馴致因國民政府須與廣、東西南派聯絡關係、而使已入正軌之對日態度、遭受牽制之逆効果且與各外國以不必要之刺激

力謂此種方策非改善中日關係應採取之手段、希今後以愼重態度予以善處、再者、有吉公使決於近日歷訪首腦海藏各相、說明中國最近情形(國通二十五日東京電)

有吉公使、廿四日在外務省首腦部會議、大膽率直的披瀝開始對華問題自己之意見、並警告本省方面之過信的態度、頗引起各方面極大之關心、該公使席上曾吐露一中日關係急速的進展、實屬困難、今後之具體的工作、務須愼重進行、是以政府、在確立具體方策前、須暫守沈默、以圖善處、最爲緊要之見解、更直言當中國全局尙未見親日化之際、外務當局之認識、殊欠正確、即實向在華公使館發出之直接訓令大局的亦離認識甚遠、徒令人生事務的且神經的嫌疑者頗感遺憾等語、藉以要求對中國再認識云(國通廿五日東京電)

蔣介石病重

因過勞肺結核復發

駐在貴陽前線督剿共軍之蔣介石、因操勞過甚、宿疾肺結核、二十二日復發、病勢沉重(二十五日漢口電)

西蘭公路修竣

全國經委會、新建之西蘭公路、由西安至蘭州、於去年四月起開工、全路現已修竣沿路車站、及各項設備、除長途電話尙在裝修外、其餘均安、已定於五月一日、正式通車(二十五日南京電)

黔省委廳長 通過中政會

中央政治會議、於二十四日晨八時舉行第四五四次會議出席委員三十餘人、由孫委員科主席、決議任命張惠長爲駐古巴公使、行政院提請任免貴州省政府委員廳長案亦通過、尙有其他案件多項

皇上雖感冒風寒 預定僅略變更

當局民衆均祝早愈

廣島縣發表

皇帝陛下、因患感冒、致將預定畧有變更、參拜嚴島神社後三時十分歸艦、鈴木知事、小磯第五師團長以下伺候御召艦者無變更、隨員約四十名、遊覽紅葉谷等地及其他一切行事無變更、御召艦出航、預定於午後八時云(國通二十五日嚴島電)

以接到皇帝陛下於宮島稍患傷風之電報後、宮島一帶之奉迎民衆面上均籠罩一層憂色、均祈求早日平癒、廣島鈴木縣知事、小磯第五師團長以下有名望者、於午后一時半均立島上奉迎御召艦云

於二十四日由御召艦發出之電謂皇帝陛下、於宮島偶患傷風除參拜嚴島神社外、中止散步公園、對此廣島縣當局、至爲恐懼、當即以祈禱痊癒之意發出返電又當晚八時御出港時間、似將多少早爲開行云(國通二十五日廣島電)

皇上立於甲板上 觀賞內海風光

手揮國旗與奉迎民衆相應 駐滿海軍部之發表

駐滿海軍部發表、接到比叡艦長於二十三日午後八時四十分、所發電報如左

本艦已入播磨灘、陛下午餐後、召隨員在士官室垂詢一切、並表示感激各地熱誠歡待之意、直至午後四時十分鐘、本艦始通過多度津、此時航海者、須在琴平神社、奉納金錢、乃爲慣例、更應此時祈禱神靈保佑、海上平穩、一路平安、當乘組員奉納金錢時、各隨員與接伴員極表贊意、均皆將錢投於海上、此際居住於航路相接近之島上人民、老幼相集手執小旗、表示奉迎之意高呼萬歲之聲、達於耳鼓皇帝陛下、立於後甲板上手揮滿洲國旗相應、皇帝陛下更立於陽光之下、賞覽此風光明媚之瀨戶內海之春色、午後五時五分鐘本艦抵栗島投錨、午後五時五十分鐘、皇帝陛下御駕遊覽本艦內火艇、漁場等處、並觀覽漁民擬刺鯛魚之工作、午後六時十五分鐘、皇帝陛下方歸艦、比叡、第十二驅逐艦隊士官等、列立、蒙皇帝陛下賜謁繼續命沈宮相開催盛大晚餐會、犒賞我等往復之勞、士官一同蒙皇帝陛下鄭重招待、人人衷心感激此時陛下遙視岸上提燈行列、藉慰御旅情、奉祝之聲、通宵迭入艦中

黃郛某種授意

殷同之渡日聞有 已由津出發經滿鮮東行

北寧鐵路局長殷同氏、爲出席於五月中旬在東京舉行之國際觀光會議、並視察日本鐵路事業起見、偕同該鐵路局技術員數名、乘二十五日夜由天津發之列車、擬經由山海關、奉天、朝鮮、渡日日程預定爲一個月今回該氏之渡日、聞係受黃郛氏某種之授意、而爲刺探日本朝野之對華意向、頗惹人注目又與該氏同行之東方旅行社經理張水淇氏、因病將延期起程云(二十五日北平電)

中日整理南潯鐵路 借欵臨時簽字

東亞興業專務內田回國後 要求政府承認即正式決定

東亞興業會社內田專務、爲整理南潯鐵道借欵一千萬圓中、大體按左記條件、實行臨時簽字

一、以本金一千萬圓及延滯利息金八百萬圓爲債務總額

一、將本金一千萬元利息年六分七厘五毛、減低爲六分、本利須於二十四年內償還全額

一、鐵道收入支付不足時、須以其他財源充當之

該氏豫定二十七日前後歸東京、該借欵之賫金爲蓄金部七百五十萬圓、興銀一百萬圓、台銀五十萬圓、東亞興業一百萬圓、是歐當局將向政府及債權銀行、要求承認後即作正式決定云(國通二十五日東京電)

以外蒙爲遠東策中心 指導赤化並援助擴軍

蘇蒙紅軍司令等談商結果 兩國締結軍事同盟之要點

據錦州得息稱、蘇聯外交人民委員會、近曾派遠東部長高維訥及遠東軍司令加倫赴赤塔、晤外蒙紅軍司令特木色、談商結果、兩國遂訂成軍事同盟、其要點如左

一、蘇聯以外蒙爲遠東政策中心地、要請外蒙紅軍領袖加入遠東赤化大同盟

二、由蘇聯黨部主持赤化工作指導之責、並加以援助

三、外蒙紅軍司令部、對蘇聯援助其政治建設表歡迎之意

四、蘇聯對外蒙之軍事建設以經費補助之、使其完成一切軍事設備

五、蘇聯開發外蒙一切資源對現有產業之開發亦予以援助

六、開赤塔庫倫航空線、由蘇聯備機二十架、每週往復四次

七、蘇聯無利息貸與外蒙一千萬盧布

派員赴日土調查 詳探各國態度

華廢法權委會成立 司法部決提此二項研究

司法部前曾奉政府命令、着手草擬廢除治外法權委員會組織法、茲聞現已草就、一俟司法委員會會議通過後、即可於五月內正式成立、據司法部息、已內定提出左列兩項於該委員會、使之研討

一、詳細調查日本及土耳其廢除治外法權之經過、爲此遇必要時可派調查員至日土兩國、或託駐各該國使領代爲調查

二、詳細探詢各國對中國收回治外法權之意向及態度以便將來交涉

再者、該委員會委員長已內定洪陸東氏委員爲十四名由司法關係方面遴選(南京電)

波蘭對滿通郵

日外務當局之談話

波蘭政府、二十三日發表決定與滿洲國訂結郵務運輸協定、日外省接見後、有談話如左

截至二十四日下午三時止尙未接得任何正式電告、然滿蘇間旣已訂有郵務協定、則此次波蘭之容納滿洲國要求、亦意中事惟即以此斷定波蘭已表示承認滿洲國、則在國際慣例上頗爲不妥、國聯總會於日本退出國聯後、即通過不承認滿洲國之決議明白規定即國聯會員國、與滿洲國訂結此種協定亦不許可故以上消息如爲事實時則波蘭此次措置、實係漠視國聯決議者

渝昆航線 暫緩開航

漢口訊中航公司渝(重慶)昆(昆明即雲南省城)線因滇黔間山嶺崇多、易於著迷、擬暫緩正式開航

正金當局談

對於南潯鐵路公債本利還淸協定、已經成立之消息、正金當局談話如下

雖未接得公電、但若已成立、實屬欣幸、該公債之未還額、本金九百三十四萬圓及十三間利息約四百八十萬圓、若再加上延滯利息、其額頗鉅、該公債乃中國之公債、係日本最初公募之歷史的公債、現均存於一般人手中、迄今本利支付、雖行停頓、但本銀行每年月月實行本金六十六萬圓之抽籤償還規定、是以交涉倘能成立、實行償還本利時、即將依抽籤之順序、向一般債權者支付、如斯對華借欵問題之整理、漸次進展者、不勝欣快之至

法學校學員 赴日本視察 一行十九名

司法部法學校第二部學員檢察官蔣推事外十九名由林司法部法學校助教授及九山教務主任引率之下、擬於五月二日由新京出發約以二十日間之預定、視察東京京都大阪地方之司法制度云

于學忠

赴津浦路沿線 視察政軍情形

北平訊、河北省政府主席于學忠定二十三日晨由津出發赴津浦路沿線滄縣等地視察政治軍事各情形、五十一軍參謀長劉中幹等將隨同前往云

川漢鐵路線 決改沿江右 測量調查隊已出發工作

漢口二十一日下午八時本報專電、川漢鐵路原係由江左敷設、即自漢口經鄂西入川約三千五百里、現鐵道部以鄂川邊境巫峽數百里崖山峻嶺阻礙太多、決改道江右、由武昌循湘鄂邊界直達渝蓉所派測量隊、調查隊、已沿新線出發、新線里程、待測量後確定、鐵部現正籌措建設費、如能早日籌完、或將不待粵漢路完成後即提前興工

吳稚暉遊峨嵋 致劉湘之一函

重慶通訊、吳稚暉頃函劉湘云、漫市澄先生主席勛右、遊蓉峨備蒙關注、感泐無旣所以未敢沿途勞擾地主者、特欲試驗普通旅行生活、歸告措大曹友、冀來遊者日衆共得徜徉名山水耳、先生必完府見許、今日托福庇已從峨山絕頂仍回樂山、不日又將回渝侍教、幸徒步五日、共歷七萬步、腰腳彌頑健先生亦嘉其老當益壯乎、惟値此軍事倥偬、先生等正焦勞弟老朽不堪供驅策、祇足增愍、萬幾中幸節宣、敬叩勛安弟敬恒頓首

日政府將另選 適當之人物 以代替若槻

日政府以若槻禮次郎男爵、堅持不參加內閣審議會時、擬另選適當人物、以代若槻云(國通廿五日東京電)

板垣副參長 對參長會議 擬向關係當局 陳述各項事宜

板垣關東軍副參謀長、擬於參謀長會議上向關係當局具陳左列各項、以便折衝

一、移民問題促進

二、北鐵接收後之北滿情勢及遠東赤軍之情勢

三、對日滿經濟委員會、關東軍之意向

四、治外法權撤廢委員會、大體已得一致之大綱內容

五、根據華北停戰協定航空問題(國通二十五日東京電)

今日本報出版三張半

本報啓事

一、凡本報代派處或派報處將押欵交與分社及代派處或本報經理部員時必須取得臨時收單

二、該押欵如經本社收到時即由本社直接與以正式受領證倘在交欵日起十日以內未接到本社發行之正式受領證時須速向本社經理部索取

三、對未經本社發與正式受領證者之押欵本社或不負其責

滿洲報本社經理部

公示送達

本院受理滿洲中央銀行奉天分行與劉尙淸(即劉海泉)因債務涉訟一案被告人劉尙淸所在不明無從傳喚所有應送達被告之訴狀副本及傳票各一件由原告聲請公示送達業經本院裁決照准並選任王明誥律師爲該被告特別代理人玆定五月十五日上午十時審理除將訴狀副本及傳票各一件粘貼本院牌示處及登大亞公報外合行登報仰該被告知照此示

康德二年四月十八日

奉天瀋陽地方法院

鳴謝太古太平公司賠償迅捷

啓者敝號於三月十一日忽遭回祿之災前櫃及東下屋內貨物完全焚燬幸事前曾向太古太平兩大公司投保火險國幣壹萬元(各伍千元)肇事後即承該兩公司通遼經理處朱耀萱部秉鈞兩君報告公司旋蒙公司來員調查確實於三月二十日磋商解決即按實際損失賠償國幣七千八百零叁元六角五分不折不扣異常迅速特此登報鳴謝

通遼福源厚絲房啓

訃聞

不孝作霖震不自殞滅禍延顯妣趙太夫人痛於康德二年二月十七日寅時壽終謹擇國曆五月十一至十四等日成主發引除另行訃告外恐有不週特此奉聞

孤哀子王作霖震泣血稽顙

海軍力擴充至最高限度
對任何強國均可周旋
美以海縮條約即將滿期積極擴充海軍
參長施丹德雷氏之大言

美政府當局、以海縮條約即將滿期、乃積極進行擴充海軍及加強太平洋上國防線、海軍參謀部長施丹德雷、最近在下院預算委員會秘密會議上、曾有言明如左

美國海軍在一旦開戰時、並無進一步作戰之設備、於且就現狀而言、亦無進航敵國領海可能、而商船隊及各種特務艦、尤有相當缺陷

然言及艦艇、則頗強有力、雖敵國海軍、亦不能在美國海岸線上戰爭、惟欲對戰爭佔有決定的勝利者、舍進擊敵國領土外、別無他途、故如假美國海軍以時、而能增建多數驅逐艦、潛水艦、配油艦及運輸船時、則美國海軍即可進航至敵國領海、獲得決定的勝利、總之、美國如將海軍力擴充至華府倫敦兩約所規定之最高限度、則對世界任何強國、亦可與之周旋也（二十五日華盛頓電）

擬作基本的研究
將來與日提攜
蘇經濟使節一行抵東京

蘇聯政府自北鐵讓渡後、為決定九千三百三十萬元之物質品目計、爰有派遣經濟使節之舉、該基喜里堯夫經濟使節一行九名、於廿四日抵東京、據談、余携蘇聯邦所希望物品之具體案而來此地視察各方面、在日本選擇機械類物品、在滿洲國選擇農產物品、故將來亦赴滿洲國、吾等此番渡日目的、不僅是調查以北鐵代價所購買之物品、並負謀將來與日本作經濟的提携之使命、故擬作基本的研究云（國通廿五日京東電）

非公式軍事
參議官會議

日本陸軍省、二十四日自下午三時、在大臣室、舉行非公式軍事參議官會議、席上林陸相畧謂關於政府對機關說問題其後之措置、陸軍決靜觀其今後之成行等語後、繼復說明內閣審議會之內容及陸軍對此之態度、並交換種種意見云（國通廿五日東京電）

因更須充實航空力
減額自屬當然
日海軍當局所持之見解

關於美國新艦建造費減半、日海軍當局之見解如左

今日既尚未判明其新造費減半之內容、自宜避免深加批評、要之其將起工費減額者、殆含有延長建艦工程之意味、然如施丹德雷大將之說明、美國以現在之海軍力量、已十足可以保護本國、故再為較比以上之擴充海軍力者、顯係為進攻外國、況更充實航空兵力、加以建艦能力關係、則減額一事寧屬當然、且一面亦可視為反映美國內部一部分主張軍縮之空氣、而此種空氣倘為事實、亦不得不謂為可喜之現象也、若能無條件容認日本之主張、軍事費當更減額云（國通廿五日東京電）

美海軍豫算查定額
四億五千萬圓
較原案減去二千八百萬

美國下院預算委員會、近日來即在審議幾達五億金圓之一九三五年度海軍預算案、二十三日報告謂、將政府原案減去二千八百萬圓、查定預算總額為四億五千萬圓（二十五日華盛頓電）

埋屍及處置傷者
整頓已告完畢
台震死傷約達萬四千人

此次之台灣震災、由台灣總督府之活動結果、於二十三日正午、業已將屍體收容埋葬、及負傷者之應急處置、整頓完了、於二十三日午后四時發表之死傷者數、竟達一萬三千八百二十一人云（國通二十五日東京電）

拓務省發表以二十三日正午屍體之收容及埋葬、負傷者之應急處置業已完了、依日午後三時調查之被害狀況、按本表係以死傷之人數及家屋之被害狀況為主、但重傷者之死亡調查等進行尚有多少之變更、據拓務省於二十四日午前九時到信之調查其表如左

△死者
新竹州 一、三二一名
台中州 一、八六四名
共計 三、一八五名
△重傷
新竹州 一、八一四名
台中州 七、四○一名
共計 九、二一五名
△輕傷
新竹州 一、四一五名
台中州 無
共計 一、四一五名
△行踪不明
新竹州 六名
台中州 無
合計 七名
△家屋全毀
新竹州 九、二○五戶
台中州 六、○八七戶
共計 一五、二九二戶
△家屋半毀
新竹州 七、八六○戶
台中州 七、三九七戶
共計 一五、二五七戶
△家屋大破
新竹州 二、八七五戶
台中州 一、五六一戶
共計 四、四三六戶
△家屋小破
新竹州 三、三八○戶
台中州 無
共計 三、三八○戶
又非住家之破壞與全壞半壞者相合計有九百九十戶（國通二十五日東京電）

日皇賜金救災
並欽派入江侍從赴台慰問

日本天皇陛下、為慰問台灣震災之罹災者、即將派遣入江侍從親赴台灣慰問、更於二十四日為救濟災民特下賜金一封（十萬圓）於該日午後三時出發、由入江侍從捧持御賜金渡台云（國電二十五日東京電）

實行改革通商局
刷新通商事務
來栖局長已作成改革草案

日本外務省、為謀刷新通商事務、曾經來栖通商局長調整具體案中、至二十四日、已作成如下記之草案、當得廣田外相之認可、是以決定斷行大改革通商局、即現在通商局之事務分擔、第一課掌管確立一般通商政策、及締結條約、第二課掌管保護援助通商航海、第三課掌管關於商報對內關係之事務、而此次將事務分掌、改革如

一、使其分擔地域的事務

一、一般通商原則、根據局長及課長之合議制而決定

但課別仍為三課、係一課掌管亞細亞及歐洲一般、（松島課長）第二課掌管美大陸（七田課長）第三課掌管南洋、大洋洲、阿弗利加大陸（若松課長）

通商局、依如上記改組之結果、該局將擴大強化、無論在事務掌管及充實機能上、均將獲得莫大之效果、頗可期待（國通廿五日東京電）

重光次官設
歡迎午餐會
招待國際委員

重光外務次官、二十四日下午零時半、在外務次官官邸招待太平洋問題調查會國際委員、舉行歡迎午餐會、出席者外國方面二十二名、日本方面約達四十名、並有外務省方面各局課長參加、與以太平洋為中心之日本、美國、中國、菲律賓荷蘭各國委員懇談、頗極一時之盛、直至下午三時餘始行散會（國通廿五日東京電）

收到德國抗議後
英國簡單答覆
十三理事國將同樣覆德

英國外交部、對二十日收到之德政府對糾彈德國案抗議書、二十三日下午、經駐英德使館正式答覆德政府、英政府之答覆內容極簡單、僅謂已收到廿日之德政府抗議書、對抗議並未表示是非之意見、至其他十三國聯理事國、據觀亦將簡單作相同答覆云（二十五日倫敦電）

希特勒四十六歲
誕辰慶祝熱烈
衝鋒隊獻飛機以為壽禮

柏林特訊、德國全境廿日慶祝希特勒四十六歲生日、各地均呈現歡樂之氣象、柏林通衢更形熱鬧、第一人往希氏府第祝賀者為國防部伯倫堡將軍、彼代表德國軍隊、慶祝希氏、公務人員團體之領袖、以一百萬馬克敬獻希氏為壽、祝將來用於德國人民之體育訓練上、希氏當表謝意、廿日上午希氏曾檢閱特別衛隊

又訊國社黨衝鋒隊頃以軍用飛機四十二架、獻與希特勒以為元首誕辰賀儀、衝鋒隊參謀長魯養發表演說、謂此種壽禮、乃黨軍與國防軍互相聯繫之徵、此項飛機頃已歸隊、而由希特勒命名為霍斯脫凡寨爾隊、藉以紀念該黨前為共產黨所暗殺之偉人云

又訊希特勒廿日下午在柏林斯達民飛機場檢閱威色爾航空隊後、即飛抵此地、希氏抵機場時、早有數千群衆在場遊行祝賀

願遵照條約
處理邊界
亞對意照會

亞比西尼亞政府、已正式照會意政府、願遵照一九二八年意亞條約、將意亞兩國間邊界爭案、移交調解委員會處理（二十五日羅馬電）

新銳驅逐艦
舉行進水式

自昭和八年十二月九日即在浦賀船塢興工建築之新銳驅逐艦「時雨」（一、四○○噸）近已竣工、定本月十八日舉行進水式（國通二十五日東京電）

陳濟棠決派
姜西園出洋
考察造船廠

以建設獨立廣東海軍為目標自任海軍總司令之陳濟棠、決派姜西園出洋視察各國造船廠、以便建廠造船、現正徵求姜本人同意中（二十五日廣州電）

五月下旬可出發
陸相決定渡滿
向關東軍司令部傳達意思

一時中止視察滿洲之林陸相行程、其後以政局推移、有傳說政局不安之作為的謠言、對此陸相已決定斷行渡滿於五月下旬即出發、現已非公式向關東軍司令部傳達其意、隨行者有有末秘書官、增田對滿事務局秘書課長等、來滿往路以經由朝鮮赴新京、抵京後檢閱在京部隊、終了後、巡視北滿、慰問前線將兵、更至熱河入錦州、由錦州返奉天、經大連由海路赴神戶上陸歸京、所需日數約一個月云（國通二十五日東京特電）

政民聯携員集會
協商聯携方針
彼此交換意見卅日再集會

政民兩黨聯携員久原、山本、（條）島田、富田、賴母木、櫻內諸氏、廿四日午後六時在赤坂茜集會、交換關於對當面問題的內閣審議會之置及今後之聯携方針等之意見、聞今後兩黨樹立國策而向為期其實現之方針上邁進、至其實行策、當議會前約定與軍部方面交換對於國策之意見、為圖促進計、今後並與實業家方面交換意見、而以上諸問題、訂于卅日午前十時更施行慎重協議、同十時半散會（國通廿五日東京電）

政民兩黨委員於廿四日政民聯携委員會上解決與約定之概要如左

一、對國策之檢討樹立、按前此所約定者進行

一、前約與軍部主腦部之會見、仍遲遲未行、故期望今後急速實行折衝

一、並與財界人士會見、以資為檢討樹立國策之參攷

俟三十日再集會後、即決定人選及其他等云（國通廿五日東京電）

大藏省首腦協議
決定應急措置
支第二豫備金餘額充救濟

日本大藏省、接到二十三日由台灣總督府岡田財務局長要求諒解支出台灣總督府第二預備金之電報後、於二十四日午前當由首腦部實行協議、協議結果、當決定對於台灣震災之應急措置、以台灣總督府第二預備金之餘金支出之、若仍不足時、則將由一般會計第二預備金之增額一千五百萬圓中支出、作為臨時補充金、並以復舊震災充分協力之旨、由賀屋主計局長、向岡田財務局長拍覆電云（國通二十五日東京電）

巴丹女士
英澳飛行

紐西蘭青年飛行家巴丹女士、茲由澳洲雪尼、子身飛往英倫、已於二十二日抵此、當晚擬續飛、女士上年曾以十五日造成由英到澳之紀錄、今擬以三日內抵目的地、則始能打破以前紀錄（二十五日報達電）

第八師在閩贛間
已將匪軍擊潰
擒裁判部長並收剿殘部

第八師於二十三日間在閩贛間之鷄其山、擊潰匪軍、赤匪粵贛裁判部長王光裕等三名被擒、殘部在收剿中（二十五日南昌電）

整理南昌行營

行營為整理南昌行營、及三省總部所頒法規、特設法規整理委員會八日通令剿匪區內各省市政府、專員公署、將奉行各項法規、實際情形及推行有無滯礙之處、詳陳意見以備審議並限一月內致覆（二十五日漢口電）

歸耕舟車免費

湘省府以流離省外災民、多未回省、特函交鐵兩部、准免費搭乘舟車、回湘歸耕、

擁魯登道夫為
國防軍領袖
魯氏堅辭或係謙遜

德國國防軍、擬擁歐戰猛將魯登道夫上將、繼興登堡元帥為國防軍領袖、因贈以元帥號、但魯登道夫將軍固辭不受、並於二十三日正式表明此意、國防軍以為此乃魯登道夫將軍向希特勒總統之謙遜（二十五日柏林電）

小說 佳人之奇遇

東海散士著 劉孔璋譯 香月尚繪 （禁止轉載） （五十四）

或出奇偉俊傑徒、實刀在匣氣勃々、何時能剌姦佞骨、海若眠時天地靜、扛把哀琴嘯皓月、月橫大空千里明風搖金波遠有聲、夜寂寂兮望茫茫、船頭何堪今夜情

散士曰、可謂妙矣、壯如屠長鮫、險似排崢嶸、高攀天際、深照牛渚、妙意佳景、可通鬼神、與江山爭榮、比諸幽蘭女史之詩、有勝無劣、相笑相語、逍遙樹間、久之又相携入室、散士曰、僕昨宵出寓舍、今猶未歸、舍主或以見疑、請自是辭去、紅蓮曰妾留此地、暫待時機、郎君若不以下鶩見棄、請於螢雪餘暇、枉顧草廬、勿吝誨以高論也、散士曰、學程極繁、七日僅有半日之間耳、於星期六、將重來訪、遂分袂而歸

散士比歸寓舍、家人齊集且喜且問曰、郎君昨宵至何處乎、吾儕皆疑之、互相議論均未能測知、今郎君之容貌、頗有枯槁之色、而衣裳又見塵沙之痕、是果何故哉、交相詰問散士、夫歸水之秘事、固不能以語人、而匆卒之際、又難為虛構之談、乃茫然回顧者久之、曰、昨夜讀倦、獨坐對明月忽有所感下樓徘徊庭園、乘興任足、遂入山水之隈清嘯微吟迷天道之有無、感人生之死生、愈思愈迷、漠然相半於夢寐恍惚之中、及今追思、果遊何處、為何事殆不能知、蓋日本之所謂狐憑者歟、衆聞之、相顧嘿然、既而舍主告余曰、近者郎君兀々勉學、至廢寢食、豈非病於神精者乎、向後唯當靜養加餐以養精神可耳

至期日、散士至歸水之居、紅蓮移榻於綠陰、欹身繙卷、不知散士之至、散士潛行立榻後、俄拊其背、紅蓮愕然棄書起顧、笑曰郎君何得為戲、相携入室評山品水、雜談數刻、至晚而歸、由是每七日必訪歸水、訪則棹流攀險、或賦或吟、共盡歡樂、相別則兩情抑鬱、相逢則快意深濃、散士別幽蘭既遠、遇紅蓮漸久、於是愛慕紅蓮之情、綿綿然生於胸中然紅蓮之胆略甚勇、權謀詐術有未可量譽者、且假令行六合之禮、結同牀之歡、而紅蓮之志偏在報父母之仇、與愛蘭之獨立、雖可假居美國、而無至日本安棲之心、散士亦無得為佳人伉儷、致萬金之富永住外國之念、故謂一時之痴情、乃後患之種子耳乃倣鄭子逢九尾狐而愧愛憐孫生見兩頭蛇而下決斷相視而不至相狎、至使兩人之斷、為埃及之戰是也一日閱新聞、見埃及元帥阿拉畢巴霞檄四方之文曰

蓋聞有非常之事、然後有非常之功、我先王耶斯梅爾、憤外人之專恣、歎人民之窮困、欲絕他邦之干涉、復國權輕賦稅以救爾蒼生、創業未就、中道為英法所脅迫、而忍恨去位、蒙塵他鄉、前宰相賽智克巴霞、果斷不屈、亦為英法所陷、放謫於炎熱萬里之沙漠、嗚呼、我賢王蒙塵他國、我忠臣飄零沙漠、我輩每一思及、肝腸寸斷、血淚如雨、今外人掌內政、斷萬機、我立憲公議之議決、為彼所拒、我闔國人民之呼籲、為彼所擯、堂堂之我國權、今何在乎、我王孱弱、受制外臣、先王播遷之後、徒擁虛器耳、天下之事已如此國步艱難、齊日失明

解煙治痼疾 補榮養的專藥
胃腸便祕 宜 愛表斯

世自發見維他命以來。知其作用偉大。如於身體維他命不足時。則生種々痼疾。此乃周知之事實。就中維他命B之作用。尤為重要。蓋於體內如維他命B不足時。則發生脚氣、神經炎、體力衰弱、又胃腸之筋肉弛緩、食物不能消化、食物殘渣常停滯胃腸、竟成便秘者不尠。於是、如欲治痼疾強壯胃腸。請服「愛表斯」為最捷徑。

「愛表斯」最豐富「維他命B」

何以胃腸須「愛表斯」乎。蓋吾人榮養上最不可缺者為維他命。此在醫學上已成定論。而維他命B最豐富者莫如「愛表斯」。此乃以數十萬斛糙麥製造啤酒時。其胚芽及穀皮中所含之維他命B皆自然吸着於酵母而集積。然後以低溫乾燥之特殊方法製之。是即「愛表斯」也。

能使鴉片吸食者之便秘速癒

鴉片吸食者之胃腸。因被鴉片中所含之毒質麻痺。以致腸之蠕動運動不活潑。食物殘滓常停滯於腸而成宿便。故鴉片或嗎啡中毒者多便秘。對此若投與「愛表斯」則腸之蠕動運動恢復旺盛。得以生理的排泄老廢物。腸內常保清淨。故不須如下劑之以不自然壓出法。便秘及其不快感自然消失也。

化常食為高價滋補

富者山珍海味、猶動得病、弱不勝衣貧者素餐粗食、竟得勞作終日。可見胃腸之強弱有差所致。此「愛表斯」乃最豐富之強力維他命B劑、為榮養上最重要之物。能使胃腸化弱為強。不論何物隨食隨化、分給榮養於各機關。而胃本身可得少勞多息。身體自然壯健。不須膏粱脂肉。皆得為滋補也。

粉末 一○○瓦……日金一圓七十錢
二五○瓦……日金三圓五十錢
五○○瓦……日金六圓

尚有錠劑便於服用
全國各地藥店均有出售

馬越藥學博士指導 橋谷農學博士監督

總批售處
紅星牌・太陽牌・天女牌・沙翁牌啤酒釀造元
大日本麥酒株式會社
東京市日本橋區本町二丁目 株式會社 田邊元三郎商店
大阪市東區道修町三丁目 株式會社 田邊五兵衛商店

EB-M-4

爺嗎兒 "EMOL"

嘔吐鎮靜之第一藥！

爺嗎兒（エモール）已經日本醫界亘十數年長久時間之賞用其眞價不言可知矣

爺嗎兒（エモール）是補勞母之有機化合體故無如麻醉劑等之有可忌的副作用最能速迅鎮靜嘔氣、嘔吐、以爽快心身已博得大病院、大家之賞用焉

注射液 二cc 五管 一二管 五〇管
錠劑 三〇錠 六〇錠
病院用 二五〇錠
小兒用 一cc 五管 一二管

文獻說明書進呈

EM 178

嘔吐鎮靜劑

妊娠惡阻、神經性嘔吐並因消化器障害各種之嘔吐

噯噫、胃痙攣之鎮靜並船、車、航空機之暈眩用

滿洲國及關東州特約代售店（順序不同）

大連市浪速町 日本實業株式會社
同 市吉野町 大正堂商店
同 信濃町 太洋堂商店
旅順乃木町 田中濟生堂藥店
同 市若橋通 宮竹藥堂
新京日本町 井上誠昌藥房
新京吉野町 大和藥房
新京城內大北馬路 安達藥房
同 大馬路 丸三誠昌堂
奉天濱花通 井上大藥房
同 鶴原藥房
奉天加茂町 日本實藥株式會社
奉天小西關大街 井上誠昌堂
同 小西關大街 佐藤廣濟堂
安東縣市場通七丁目 一木日治藥店
同 井上誠昌堂
遼陽大和通 安達藥房
哈爾濱道裡石頭道 旭昌本店
同 傳家甸正陽街十八道 秋井泰昌堂
附八站 日本實業株式會社哈爾賓出張所

日本・大阪・道修町一 株式會社 田邊五兵衛商店

一視同仁

▲當此塵砂飛揚
▲人人宜加注意

當此春氣蓬勃的時候、野馬塵埃、息相吹揚、欲郊外行宜戴眼鏡、既避游塵而利目光、又豫時毫而益衛生、則眼鏡之效用誠大焉哉、然戴眼鏡、若不講究配光、則反使視線素受傷、久而久之其目力隨之底減而病矣、敝公司爲普及眼目衛生、應時需之貢獻、特聘光學專家、添備自動驗光機、及電力磨片機、專門代客驗目配光、不取分文、不論近光散光斜光老光、一經配驗、戴之則毫末必察、足增目力、不傷視素、定價克己、恭請試顧

慎昌公司眼鏡部啓

新京大馬路

慎昌美術電刻鐘表眼鏡公司

日電二一九〇 滿電一八一一號

千古一時

▲能將萬古事
▲表送於耳中

娛樂品則多矣、欲求高尚可貴的甚勘、戲匣子在娛樂品中、爲最健全份子、既不傷廉而敗行、又能益智以養神於斗室岑寂中、能發揚繞樑遏雲之音、如邀集生且淨角於一室、如聆晤于古英雄兒女於當時、八音和鏘、六情表奏、足能怡悅性情、闡揚教化敝公司應驗於此、自製精良話匣、發音清亮機器堅實式樣新頴、玲瓏輕便並代售各大公司出品唱片、備辦齊全、定價公道、售出唱機開票保用、歡迎惠顧

慎昌公司唱機部啓

鹿胎沒香丸

婦科太王

根治經血不調赤白帶下久不孕育一經服用無不立效

藥料高貴，效力確實，每盒四元 每打四十元

（說明書）函索即寄

發明 査鹿胎由化學之分析研究內含有極豐富之胚胎腺（即內分泌液卵巢等）而內分泌液卵巢等又爲醫治婦科子宮病及經脈不調久不孕育等症之有效劑已爲世界醫學上所公認冷香室主人有鑒於此乃發明用化學方法配製鹿胎冷香丸蓋採取遼東壯年牝鹿原胎配以世界珍貴藥品聘請藥物學專家以最新科學原理抽取鹿胎內之胚胎腺配製以成者故對於女科諸病可稱效力絕大有効劑也

主治 婦科聖藥鹿胎冷香丸專治婦女經血不調趕前錯下經脈閉止經來腹痛色氣不正紫黑成塊子宮寒冷赤白帶後腰腿酸痛夜不安眠午後發燒心跳心熱自汗盜汗癆病咳嗽氣虛血虧或胸腹脹飽飲食少思或子宮有病多年不孕或屢次半產連傷數胎以上各症一經服用無不立見效藥力昭著誠婦科第一有効劑也

特長 本藥內含有效鹿胚胎腺故對於婦女因卵巢而發生疾病者有效凡經脈不調及閉止不姙娠半產腰腹疼痛交接快昧缺之顏面早老等均有良效因卵巢發育不良難以孕育者尤爲有效

△定價每盒四元每打四十元函購貨欵先匯寄費在內說明書函索即寄 總經理處 奉天鼓樓西金城大藥房

龜齡機

龜齡機裝在美麗金盒中

龜齡機具有極豐富之滋補力老年服之轉弱爲强生殖力還少後活青年服有健腦强精元氣百倍凡生殖器病腎虛早洩性慾缺乏貧血作事厭倦消化不良視力減退等及女子經血不調子宮寒冷赤白帶下半產及卵巢發育不良難以受孕等尤爲有効

龜齡機養身固精之有教

「龜齡機」是專治男女性病的良藥是男女愛情中秘實缺少者青年腎虧者年老衰弱兒女的仙丹返老還童的實筏其一盒之効力遠勝中國參茸一斤故凡吸鴉片者年老者均宜速服「龜齡機」無不見效

定價每盒大洋一元五毛現仍在特賣期中買一盒送一盒（即一元五買二盒）外埠函購欵先貨惠郵費在內

大連華西藥房 長春中西藥房 四平街大德堂 安東瑞祥泰 吉林五洲藥房 吉林中西藥房 大連德記全機 瀋陽鼓樓西 西藥總批發

鐵嶺和發久 哈濱環球藥房 千金寨信仁堂 遼陽義和堂 普蘭店康德記 開原保康藥房 濱江亞洲藥房 江省中西藥房 公主嶺三合德 營口中西藥房 本溪濟生醫院 洮南德慶仁 洮南永和堂 洮南和發順

金城大藥房總經理

▲君▲患▲肝▲火▲否▲

▲我▲有▲潤▲腸▲丸▲

肝火中燒、最易激怒、世人往往因小不忍而亂大謀者、由於憤怒、實由於肝火

君有肝火否、盍服第威德潤腸丸以平之、藥料完全植物質、毫無刺激作用日服二粒、肝氣不作、祝君前途更多勝利

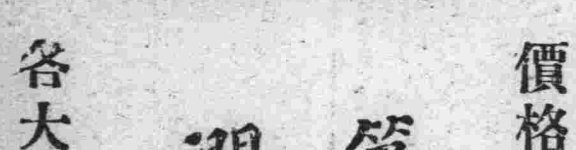

價格低廉祇售兩角

第威德潤腸丸

各大藥房均有出售

固拉普 双美人牌牙膏

世界的品質 近代的香味

東京 大阪 中山太陽堂本店謹製

尊齒潔白健全否？

請用

各藥房均出售

兜安氏固牙香膏

日用此膏刷牙早晚二次既潔白又衛生能永免牙患此膏功能殺菌對於齒齦均極有益香味怡人用後吐氣如蘭雖小孩亦無不喜此膏香味故不難使之以此刷牙也

上海兜安氏西藥公司

奉天

澁谷主事曾囑託澁省召開社會事業座談會

省垣各機關首領到會者百餘人
曾囑託講演有關社會事項四點

奉天省民政廳、於四月廿二日下午一時半、有新京中央社會事業聯合會主事澁谷彌五郎氏、與民政部囑託曾子仁氏來廳、於廿三日、由廳人引導至西關同善堂視査、十分贊美、奉天社會事業施設之完善、尤驚奇附設工廠技藝之優美、曾氏乃買價值七十元精細地毯一面、謂將帶回新京、以宣傳提倡社會事業、故在廿四日下午一時召開奉省社會事業講演與座談會、場爲皇宮西教育會、屆時有關市長、方商務會長、陳醫師會長、譚卍字會長王同善堂長等百餘人、到會聽講、先由(民政廳長)奉天省社會事業聯合會劉會長致開會詞、謂今日因中央社會事業聯合會主事澁谷先生與民政部曾囑託來奉視察社會團體並蒙到會講演、賜予從事社會事業者之南針、同人等至爲歡迎、鄙人更形雀躍、蓋滿洲國既以王道爲宗旨、必先改良社會事業、令一般人有相當學識、有相當能力、可以自謀生業、而後講求道德、忠孝、循序漸進則社會其庶幾矣、此孔子所謂日庶矣、日富矣、日(則)教之、管子所謂倉廩實、則知禮節、衣食足、則知榮辱當在從事社會事業者有以倡之也、今澁谷與曾先生等惠然來奉、自必本王道意旨、提倡而指導之社會前途定能大放光明、鄙人謹貢片言、以誌慶幸、次爲民政部囑託曾子仁氏講演、其講述要旨可分四條

一、社會事業與慈善事業 積人而成社會、積社會而成國家、社會健全、國家始能鞏固、然欲社會良好、必先發揮人民固有之能力、並開發自然之地利、凋敝枯燥之社會、可變爲燦爛莊嚴之社會、人人具忠君愛國之心、有自立謀生之道、災害不生、方爲人民幸福、以上均在社會事業者之共同努力、慈善事業乃社會事業之一部、如設工廠、須由根本補救、但辦法亦修道路、則可救一般失業之人、其他災害則更宜早期防止、方不爲晚

二、社會事業與王道政治 我國以本善政、施諸人民、於去年三月一日、皇帝登極大典時、曾頒給國幣百元、以獎勵社會事業、希全國物阜民豐、實現王道樂土、人民相親相愛、王道政治乃以社會事業爲前題也

三、社會事業及社會連帶責任、因社會事業之興、影響於社會之良善、如鴉片專賣制度、本希依限戒除、但反已無、或破壞公共場所、加生無公德心及責任心之衛生、此皆社會事業與社會之人關係之責任

四、社會事業對象之經濟貧困、分三種、一、自然貧、二、社會貧、三、個人貧、

一、自然貧以天災地變之結果、一時的或繼續的而陷於貧困、此稱爲自然貧、滿洲尤多水災、因救濟方法不完備、難民不得根本的救濟、只有一時的救濟而多數難民則多陷於繼續貧也

二、社會貧、因社會組織之缺陷、而受其障害、即他動的影響、譬如失業自己雖有欲勞動之意志、然無可工作之處、而陷於貧者、則其一部分耳再如因社會組織之缺陷、譬如因鴉片專賣制度不確立、而增加了吸者、以至破產之結果、再因農村制度及施設不完備、農村不振等而在社會所生者(完全之勞動制度)社會壓迫等等

三、個人貧、以個人的關係而陷於貧苦者、稱爲個人貧分自動的個人貧與他動的個人貧二種、自動的個人貧、即包含放蕩、吃嫖、賭、吸鴉片等、以致貧苦、所以社會事業、必須集思廣益負責、熱心研究、盡力與人民互相努力方可也

後有澁谷氏、與閻副會長之講演乃繼開座談會、出席者隨意發表意見座談會止即由方副會長致畢會詞而散會云

市當局將修塡胡同之深坑及一號灑水井

奉天小西關祠堂分所附近翠花胡同、乃由小西關大街西南餘行胡同、日夜行人往來不絕、但該胡同道路中心、連有方四五尺深之坑數個、附近住民之髒水汚物、均傾於其中、當氣候稍熱之時、臭味充滿街中、對於公衆衛生、實大有防害、於夜間行人、更時生危險、身受傷衣被汚、怨言時有、故市政當局調査詳細後、不日即將修補該胡同之有害深坑云

又訊、城南大南門裏、稅務署對過之市內第一號灑水井近日不知何故、使用不靈、連抽兩車水、該井即乃乾涸、故消防隊之對於城內火警補救、與衛生水車之城內洒水、均大感不便、現已呈請市政公署、本月底定可修理云

光天化日之下刼路賊何其多

北關警察署直轄分所界內、新發園胡同門牌十號、住戶汪陶氏、於二十三日午後三時許、乘人力車赴街辦事、行至元寶胡同、突遇一年約二十許之男子身穿月白大衫手持類似手槍者(即小孩玩耍的假槍)將車攔着、該陶氏被嚇不辨眞僞、遂將所帶之金手鐲一支(重五錢上有卐華字樣)交與、該匪遂向大街逃去、及至陶氏憶起彼所持之槍、類似假的時、而匪逃已無踪矣、當即報告該管分所、請求追尋等情、該所據報、當即前往現場及附近各處搜査、並電知關係方面堵截、但匪逃已久、故未能就獲云

又訊、同日下午六時許、南市場十四緯路、住戶周玉閣、年十九歲、於是日因事赴街行抵十三緯路附近、突遇年約二十六七歲之男子二人、一穿青大衫、一穿黃風衣、攔路一言未發、即將周某大肆搜査、結果將國幣十元、重二錢之金手留搶去向東南面逃、該周某見彼二人均係匪類、因一人勢單、附近又無行人、故未敢與抗、當即奔至該管分所報告、及至警察聞信追逐時、該二匪之踪跡已杳矣、目下警署方面對於該二案之匪徒、正在偵査之中云

櫃夥拐欵物潛逃

大西關熱鬧街分所界內、日興隆外棧院內門片一百十七號、商戶中順成、執事人劉鳳成、於二十四日晨至分所報告、聲言該號櫃夥魏鈺三河北固安縣人、現年廿九歲於昨晚三時許、將櫃中積蓄之國幣大洋等九十八元、及柳條包一個、帆布提包一個私逃無踪、該人身穿青斜文布棉袍、青麻葛褲子、請求帶爲偵査等情、該所據報、刻已電知各處、代爲注意偵査、未悉能否捉獲云

瑣事拾零

▲爲一角錢與毆 黃色公共載客汽車、於昨日午後二時許、由千代田通停車處、開往城內之一六〇號汽車、彼時車上乘客已呈擁擠之勢、但開出數武之遙、又有登車者二人、因上車時過於慌張故將手持之國幣一角、彼時車買票、而錢已墜地、彼將欲行正速、雖欲下車拾取、亦是不可能、並區區一角之國幣、故未曾在意、豈知墜地之錢、被一賣烟捲之幼童拾起、該幼童正在歡喜之際、從傍邊跑來一無恥之洋車夫竟向幼童手中奪取、該幼童不捨、因之竟發生口角、及至以動武、斯時車雖前進、而乘客等均甚注意、同顧見洋車夫無禮、但亦不能下車之勢、彼此均有不平車中遙望車夫與幼童互毆而已、不想竟有好事者(該汽車公司指揮車輛之某甲)彼時正在車後門傍站立、見景遂一躍而下、飛跑至墜錢地點、將錢索回、復又追上汽車、將錢與失主、而洋車夫與幼童此際架亦不打、彼此均在愚恨之中、想此事之發生、不過因爲一角錢而已、而車夫竟見利不讓、致起鬭毆、若非該某甲將錢索回、彼二人不知打到何時爲止呢殊爲可笑也云

斃匪甚衆救回人票 國軍剿匪勝利

獲得槍械馬匹爲數頗多
第一軍管區司令部發表

奉天第一軍管區司令部、四月廿四日發表剿匪捷報多種今特詳記如次

東邊道討伐情況

一、於十五日竄入臨江西部紅土崖方面之楊匪主力二〇〇名、復有逃向金川縣南部之模樣、張團長指揮步兵一個營、暨第〇〇二旅各一連於十六日由四道江亘渾江以南之要點、構成警備網、逸以待勞、備該匪北竄、施行攻其不備之手段、然迄於十七日、仍未發現匪人、遂轉向紅土崖前進搜索

二、據當地傳聞紅軍匪約二〇〇名、近與九洲九洋之匪一〇〇名合股、在小南岔(紅土崖西南)蠢動中、前記部隊接得情報、於十八日即向該地出發、於午後一時、行抵四道陽岔與匪首九洲、九洋匪團約一〇〇名衝突、戰三小時、斃匪五名、傷匪二〇餘名、並鹵獲步槍二、馬八、救回人票六名、我軍無恙

三、前記部隊、於十九日拂曉、搜索至小南岔一帶、偵悉匪已向北方逃竄、討伐隊繼續追剿、於午前九時、在七道岔附近又與九洲九洋石秀峰等合股匪約一〇〇餘名遭遇、戰約時許、匪向北方逃去、討伐隊努力搜剿經過六、五、四、道陽岔至頭道溝得悉該匪已渡過渾江、此役斃匪三、傷匪十餘、我軍無恙

四、爲協同本討伐隊之步兵〇團邵團長、指揮第〇〇兩連、於十八日午後時、由八道江出發至同日午後八時許於大梨樹溝四道江東附近與匪首北海六十名遭遇、戰約時許、匪不支四散、此役斃匪十餘名、傷並多數、匪鹵獲步槍四支手槍二支、救回人票十餘、常此激烈戰我軍遂亦死一等兵一名云

董旅李團長周連陞、於二十日午後十時在金川縣閣技溝(孤山子山)附近、與匪首劉大法師三〇遭遇、該匪不支、向西南方退去、該連尾後追擊、至十一時半於八里哨東北方標高七九二高地(大荒溝西北)追獲、戰約半時許、匪乘昏黑、向森林內潰散、此役斃匪一、傷匪四、鹵獲步槍一、我軍無恙

步兵〇團、爲暗殺僞苗克秀計四月一日以來、派遣密探盧光玉、投入匪帮、以資伺機暗殺、不意於旬餘日內、仍無機會、該密探於周家堡子、南方高地、乘機射殺該部下小頭目古勝、順字得勝軍、程玉得四名、即向宿營地逃同、該匪從後射擊密探、身負重傷、卒抵營地報告情況、若該密探者一身而殺四匪、不避艱險、身入虎穴爲國軍之模範矣(寫眞即張雲霖團長)

津田司令官公畢已返京

駐滿海軍部司令官津田中將、前曾搭乘北滿第四次列車、暨偕同本部部副山口大佐、副官山田少佐二人、因公去哈爾濱等情、已誌本報、現已公畢三要人業於二十二日午後三時三十分復乘北滿第七次列車返歸新京任所視事

遼陽

實施大搜查胡匪將絕跡

難民歸家有望

本邑因匪患擾害擄綁之處日有所聞、若不拔本塞源籌肅淸之法、民不聊生、近來四五兩區搬進城來之農民不下二百戶、若長此以往、地何以耕、縣當局指導官參事官毛局長等會議表決由匪區入手、先將通匪者擧獲、次山城鄉伙小房店大肆搜查、復又按戶檢閱捕獲不下百有餘名、若確係匪一般逃避之民歸家有望當局者恩恫冉遣

金州

現住戶口數

關於昭和十年度三月末間經金州警察署調査管內之現住戶口人數有所發表茲記如左

(戶數)日本內地人五百十三戶、朝鮮人十三戶、滿洲人一萬八千六百八十二戶、外國人一戶、合計戶數一萬九千二百〇九戶

(人數)日本內地人男一千一百三十五人、女一千〇〇六人、朝鮮人男三十七人、女三十八人、滿洲人男六萬六千一百二十八人、女五萬九千〇七十四人、外國人男〇、女二人、合計男六萬七千三百人、女六萬〇一百二十八人、總計十二萬七千四百二十八人、與前月比例戶口增一百〇一、人口增四百四二云

新京

融洽滿日拓殖民地開始具體活動

於民部地方司新設拓政科
日側各機關均有充分協助

拓殖國民事業、爲滿洲產業開發之要諦、尤爲滿日兩國間融洽根本的方策、而爲各方之重視、是以滿日兩國政府均曾注意及此、我滿洲國政府此次開始具體活動、爲關於日本移民朝鮮移民山東移民併一處理之、故於四月二十二日新設拓政科、附屬於民部地方司、日本側各機關并政府內實業部、及其他關係各部、均有充分之協助、關於拓殖地之調査選定事務員、使處理拓殖地之開發、並諸計劃施設之事務、更設立滿洲拓殖株式會社之監督等、關於拓殖之事業、以期其盡量施行、拓殖係長及調査科長現由都甲讓介氏擔當該任云云

警署捕獲慣竊犯

頭道溝新京警察署、井上刑事於日昨密秘偵緝中、搜査頭道溝吉野町大觀樓妓館對過某旅館中、見有店客一人神色倉皇、形跡可疑、當即上前盤話、言語益形支離遂帶署一再嚴訊、該犯始供稱姓千名實和、年二十七歲原籍奉天省德惠縣范家屯人常於新京驛候車室行竊一般往來之旅客不諱等語云云

東鄰棉織工業視察團抵京

搭車北上視察

友邦日本棉織物工業組合滿鮮第一班、視察團一行十二名、業於(二十二日)午後三時抵京、當晚遂投宿於頭道溝驛前國都旅館云云

又該棉織物工業組合第二班視察團一行十四名、亦於當日午前六時四十分抵京、當晚同宿於該國都旅館、並豫定於本月二十五日午前九時二十分搭乘北滿鐵路第四次列車離京、向哈爾濱進發、視察北滿遊帶之工業云云

文教部派員來省視察師範學校

說明視察日程之變更

文教部特派部員王維常氏、已來奉視察各地師範學校、已誌本報、該氏於日昨廿二日到奉天省署教育廳、說明調査日程稍有變更、今將準確日程順記如左

四月廿五日、鳳城師範學校
廿六日、海城師範及附小
廿七日、奉天師範學校
廿八日、男師附小
廿九日、女子師範學校
四月卅日、女師附小
五月一日、由奉天赴東豐
二日、東豐師範與附小
十三日、自錦至四平街
十四日、四平街師範學校
十五日、遼源師範及附小
十六日、返文教部

奉天法院旁聽記

親哥哥殺了親弟弟上訴辯論終結

血衣及兇器均行搜出
事實俱明顯祇候宣判

有新文芳者、係梨樹縣四家子村人、現年五十六歲、兄弟四人、新文芳居長、因家道寒微、生活維艱、已於數年之前經其母高氏、將家中所有田產共計二十六畝、除其母高氏日已提出十畝作養老外、其餘便分給他們哥弟四人(即文芳文華文堂文義等)析居之後各立門戶、並無異外、利爲高氏因有十畝田地養老便獨自生活、後來高氏病故因無欵發喪、而長兄文芳便與弟兄四人議定、遂將老母高氏之十畝田地、典與村中張某人耕種、以備喪事之用、喪事之後、文畢遂隻身外出充軍、迨至去歲春季間、文畢始由外歸並攜少婦趙氏來家、原來趙氏係有夫之婦、因與文畢發生情戀、感情熱度達沸點、遂私與之私奔來家、及文畢與趙氏抵家之後趙氏之本夫遂尾踪來尋、結果經文芳給趙氏本夫出大洋二百六十元、作爲償還趙氏身價之用、徒此趙氏與文畢算成爲正式夫婦矣、在這事以前、文芳把其母高氏典出之地、亦出欵贖回歸爲己有、手足胼胝心甚愉快、惟文畢至家仍無相當職業、生活實感拮据、乃聲揭其母高氏之養老地、得歸他有(即文畢)不然一定鬧事不令其得安、但該地已經被文芳贖出一年之久、此刻文畢硬想索出歸已有、文芳當然不能許可、文芳本係鄉愚百思無法解脫日夜愁思、遂起意殺害手足弟弟文畢、於是文芳乃於去歲、舊曆十月二十日暗藏鐵斧一把、俟其弟文畢由家外出、行至村西壕溝內時、文芳便乘其不備之際、用斧將文畢砍死事後被文畢之妻新趙氏査知詳情、遂控告新文芳謀害人命於梨樹縣司法公署、幾度審訊知屬實在、乃處新文芳死刑惟新文芳違想盡力掙扎、於判詞送達之後、遂上訴於奉天高等法院今日經審判長陳濤瀛、開庭審理檢察官、賈長庚蒞庭參加意見、並有指定律師丁樹楷代爲辯護、茲將當日問答錄之如次

問、新文芳你今年多大歲數
答、五十八歲
問、那縣的人呢
答、梨樹縣人
問、家在甚麼地方住呢
答、四家子村中
問、以前你作什麼職業來的
答、我是莊稼人沒在外邊作過事
問、因爲你犯了殺人之罪、經梨樹縣司法公署處你死刑、你心不服乃上訴本院今日你把上訴的理由說出來吧
答、小民太屈了、我這大的歲數、那能殺人呢並且被殺的人、還是我的親弟弟我是他的親哥哥、法官想情親哥哥那能去殺親弟弟呢
問、你們弟兄幾個
答、四個人我是老大死的是二弟、還有老三老四都在呢
問、你們是分居可是還在一起過日子呢
答、我們家裏很窮、經我母親活着的時候已經把家都給我們分好了各立門戶、誰也不許找誰
問、被害人是你二弟新文畢吧
答、是的
問、你說新文畢不是你害的可是誰害的呢
答、那事我不知道、總而言之我算沒砍死他呀、去年春季他由外邊回家了、還領一個媳婦來、那個媳婦是有男人的人他們到家不久那個媳婦的男人追來了、我看要鬧出事來、還替他花了二百六十元大洋一給那個媳婦的男人拿去了、我要有害死我弟弟的心、我能肯替他化那些錢嗎法官想情是不是就可以知道了
問、在梨樹縣司法公署你已經都承認了、說你弟弟之死的確是你害的、那時你母親高氏活着時、因生活困難、把家中所有的二十六畝田、她提出十畝作養老之用、其餘就分給你們弟兄四人了、但你母親死時沒錢籌備棺材、遂把那十畝地典出去了、那時你弟弟就出外當兵啦、後來你手中有錢了、乃把你母親的養老的地贖歸你有了、於去年你弟弟新文畢回來了他知道你把你母親的養老地贖出來、他硬想由你索出歸爲他有、因此你們哥弟結仇懷恨於心、在去年冬月二十日你暗持利斧把你弟々砍死在四家子村西壕溝內了、這些話是你自己在原審時說的呀現在你怎不承認了呢
答、我沒說過那話、並且我們也沒有田地
問、你說沒說過那話、還有甚麼分辯的呢原審筆錄爲憑
答、我實在沒說過那話、那筆錄大概是原審時他們亂寫的罷
問、你不要胡說了、原審時且有你弟弟的女人趙氏及村長等到案證明、說新文畢之死、實是你殺的、現在你反供是沒有用的、你弟弟他當過兵又打嗎啡、不作正事、並且你又出錢代他完過姦拐的事、你待他是很好了、他不該硬逼索那養老地、現在你可以說實話、不承認是沒有用的
答、我實在沒用斧子砍他、不信可以傳我弟々新文堂文義來問、就知道新文畢之死、是不是我砍死的
問、你不必分辯了、血衣和兇器當驗屍時已經從你屋內搜出來了、被害人的妻趙氏曾說你還理地上的血跡來的、新文堂新文義也到過案、他們說的確是你害死的、你親弟弟還能說謊嗎
答、血衣和斧子的事我不知道、(此時檢察官賈長庚起立述道)本案事實明瞭、並有血衣兇器都是由上訴人家中搜出來的、還有上訴人親弟々新文堂等在原審時到案證明、足見新文畢之死、的確是上訴人謀害不諱、此刻上訴雖堅不承認、但也無採用的必要請貴院可依法裁判吧

指定律師丁樹楷起立辯道
閱本案卷宗、上訴人受了殺人重大的嫌疑、但現在上訴人又堅不承認、並且對於上訴人殺人之證據也不清楚、仍請調査才是所請是否請貴院自裁可也
問、華文芳你還有話說沒有
答、我們本村百家長張甲林知道底細、請傳他到案、一問便知、我屈不屈了
審判長宣諭、本案今日辯論終結、候裁判吧、遂宣押閉庭云

連載小說 落霞孤鶩 (九六)

張恨水著

第十一回 所舉非人明明空弄舌 相知者我脈脈已傾心

心想現在的姑娘們是這樣的見不得男子只見了一面她就瘋過去了、本想進去說她幾句、身後却有人叫牛太太、回頭看時、原來是學校團體來參觀、辦事員請她出去招待、這只得把這事丟開、招待來賓去了、及至來賓走了因爲黃院長走了、自己代理着院長的職務、依然是不得空閑、玉如雖然不對、其過甚小、也不必去專責她、自然也就不記在心上、這天公畢回家、丈夫牛勇生、是在警察廳作事的人、已經早回來了、笑問道：你今天回來得晚多了、再不回來、我要一個人吃晚飯了、牛太太將大拇指一伸、一雙肉泡眼睛瞇着一笑、很得意的道、這幾天、我是院長了、還不忙嗎？因把代理的事說了一遍牛老爺笑道：這更是一個好機會了、王裁縫這個禮、算是送着了、牛太太道：王裁縫又送了什麼禮、我並沒有收到呀、牛老爺道：你回自己的屋子裏去看就一明白了、牛太太走到臥室裏去看、只見紅紅綠綠床上堆着好些塊子綢料、拿起來點了一點、又用尺量了一量、共是七幅料子、也有做裙子用的、也有做衣服用的、也有做褲子用的、這雖然是王裁縫給人做衣服偷下來的料子、然而一算起錢來、就要値好幾十塊了、人家這一個人情總算不小啊！牛老爺也跟進來、笑道：有兩塊料子、還是外國貨、很値錢的、那孩子也不錯、你就給他圓成這一段婚姻罷、牛太太手上拿着料子看了幾遍、向床上一扔、一揚手道：不行了、讓人家捷足先得去了、王裁縫若是一定要在救濟院裏找兒媳、我和他另挑一個罷、這個姓馮的孩子、現在姓了江了、因把大概情形說了一遍、牛老爺道：那不要緊、這也不過是口頭上一句話能了、姓江的還沒有呈文到救濟院去呢、就是呈去了、你不會說他沒有固定的職業、批駁掉他嗎？牛太太道：必厚一個、薄一個、我又何必呢？牛老爺道：不光是這幾件料子、還有好處呢、只這樣一說、無中生有的、又起了風波了、正是：世間最是人心險、一語風波指顧間

奉陽電影院

廿五日、廿七日、至

天一公司 巨片

「春宵曲」像春天一樹繁花、無限美麗、無限芬芳
「春宵曲」像黎明一聲鷄唱、喚醒痴迷、喚起酣夢

春宵曲

請注意 廿七日 廿八日 本院之廣告

齊昂鐵路公司廣告

齊昂鐵路公司全體股東均鑒逕啓者案查本公司股票自前淸光緒卅四年開辦領發訂有股票條例俾各股東遵守嗣以傳流日久輾轉讓售多不按照條例辦理向未到公司更名註冊以致紊亂不堪當民國五年雖經換發一次又多遺漏遂致新舊參差眞僞莫辨對於股東之權利無由明確即於本路義務貢獻上亦多窒碍茲因淸理以上繁端經本公司監察會議表決爲整理股票務期徹底起見首宜鑑別淸理藉免混淆而昭鄭重即定自陽曆三月十五日起至五月十五日止陰曆二月十一日起至四月十三日止兩個月爲限凡持有本路股票者無論新舊一律應即繳送公司核驗註冊并須備戶主姓名單及印鑑一份一併送交公司存查以憑領取股票之用由本公司先行簽給收據經考核後再行發還或換發新股票屆時另行通知其有遠道不能親到者函寄或委人代辦均可但通訊地址務須詳明註載並戶主須於股票左上角加蓋印鑑之爲記事關股東權利望勿輕忽除佈告外特此急告

康德二年陽曆三月十日 陰曆二月六日

龍江齊昂鐵路公司啓

東三省水田志 東三省畜產志 特價出售

本書係黃越川先生在滿洲事變前所作對於水田畜產均有詳細敍述多由實地調査所得足供實業界之參考自先生軍來大連後始由上海運來現於此間出售因著書目的乃在贊助實業故先定一特價期間以表優待熱心實業以先覩是書爲快者每册計國幣六角自四月十五日起至七月十五日以三個月爲限 期滿照原定價計大銀圓一圓又特價期內郵費亦已限定 尚請從速購閱

經售處
大連市大龍街十六番地 啓化書局
大連市監部通百十一番地 靑年書局
奉天城內鼓樓前 中華書局
奉天稻葉町十一番地 小村書局

化痔靈 良藥

是痔瘡便血、肛門裂創、痔瘻痔核、的唯一妙藥、價值經濟用法便當各藥房皆出售

君欲聰明作大事致富乎

世謂人之智愚各自天賦若由醫學觀察適得其反蓋機靈之智慧寓於康健之身體而康健之體質可由衰弱者以改造果爾神志淸爽心如止水體力充足作大事猶烹小鮮耳

致富如立竿之見影古云生財有道斯之謂也保衛爾乃近今最新發明內含最名貴成分多種對於改換體質驅除病魔健身補腦增加血液固腎強精益智壯氣等等凡能致人康健各元素無美不臻且無不功效卓著故能口碑載道各國醫博士及衛生局所樂爲推奬者

保衛爾

神效牛肉汁

(滿洲帝國全國各商埠各大藥店均有出售)

奉天三緯路日長 電話四一八四番 總經理 英商 和記洋行

敬啓者本堂開設吉林省城西大街歷百有餘年專辦東西各國產區藥材藥料採選地道修合丸散膏丹應世濟人本堂此製各藥不但藥質純良而製法歷百餘年之經驗最有心得爲可謂仕官農商諸君所嘉譽者也今本堂一爲擴充營業二設病家有所問津除先後在京哈龍江綏化富錦天津上海各銷各支店而外尙要招請各省市都市縣鎭各埠代理以爲推銷本處堂丸散膏丹各種成藥而獲壽世壽民之本旨近數年來各思念省市縣鎭屢有約請代賣本堂各藥以爲應世活人本堂各種及此理合招請代理商號今特登報聲明凡願當代賣必按時接洽丸散膏丹成藥三百餘種請向吉林本堂函商本堂委妥大連市本堂招請外埠代理立有規章函索即覆今本堂各種藥品浪速町增盛堂大藥房爲大連市代理處凡買本堂一樣並聲請就近購之可也凡買本堂各藥價目與本堂一樣合並聲明

招請各埠代理 吉林世一堂啓

醫識特刊

鴉片之中毒

大連醫院々長 醫學博士 守中清

一、緒言

濫用鴉片、「嗎啡」「黑羅應」等麻醉藥、罹于其慢性中毒、終竟幾乎成爲癈人、而過陰慘生活的人、不但是滿洲人和中國人、而且在朝鮮人、日本人方面也有漸次加增起來的、這是在滿洲近年趨向的情形了、可是並不僅限於滿洲、連日本內地、和歐美諸國也是呈着逐漸流行起來的現狀了、在以前所謂鴉片中毒的事、人們都以爲是在世界上竟限于中國和印度兩國的人、然而不知道從什麽時候起、歐美尤其是在美國惹起可驚的流行、而發生多數之中毒患者起來的、因此招着世人的物議成爲嚴重的社會問題了、雖然介在與中國僅僅一衣帶水之間、經由極其密接的交涉、而計謀着其生活、可是老久超然的脫免了這樣惡習慣的日本國民、在日人方面隨他們看着、那是理所應當的事、可是依外國人看來倒是多麽値得很大的驚賞、可就成了各國驚異之中心點了、然而這層事究竟不能算計是永遠的這麽必定所以然的、到了現在可就仿做着此等諸國人的樣子、用鴉片以及別的麻醉藥的人、現出而漸々的增多起來了、那實在是遺憾的事、這可以說是往後在滿洲地方不可忽畧的一樁特別重大的問題了、如此現時於滿洲、對於鴉片、嗎啡、黑羅應等之中毒者是不僅限于滿州人及朝鮮人漸次傳播到一般僑居滿洲的外國人方面去、而事勢業已成爲了一件不可輕視的問題了、無論如何災禍是總得趁着還沒大起來的時候、趕緊的掃除纔好、若是病已經入膏肓、則其勢甚猛烈、而怎樣禁令、怎麽教訓竟自都歸着徒勞、要斷絕其病根那是到底困難極了、一比與現今所謂戒酒禁煙、好可說而不能實行的就那麽一樣的道理了、再是單就個人說起來、損傷身體、低下能率破壞家產那是不待言、倘或普及到社會一般的人、則致衰敗國民的元氣、別說是富國强兵、就是結果落到貧窮軟弱之國民的地步上纔收場了、總之將飲酒、吃煙等所誘致的害毒比較起來、則到底比不得它的、尤其是因爲人們用鴉片的動機、是大概想要逃避於現代社會的生活苦、並且耽于頹廢之享樂的緣故、所以這種習慣的普及於世上是比較着容易多、而其禁止則却倒很有困難的理由了、鄙人此次關于鴉片與其類似藥之中毒、乃往下一般的述說一下

△守中清博士

二、現今所使用的鴉片藥與其類似藥

（A）鴉片煙膏

美麗的罌粟的花瓣掉下、那罌粟殼是漸次長大起來、而趁着正在保住青綠色的當兒、把附着于指頭的小刀、輕々的劃一轉圓刺開其表皮、把由刺劃的口子流出來的汁液收在一塊弄到乾而成硬的、便叫做阿片煙土、大概是像黃褐色之餅狀做出來的、但是關於形狀、包裝等、則看其產地可有各式各樣的、把這個再加工精製渉及幾回、就成爲像黑色的膏藥似的東西了、這就叫做煙膏、纔可以用爲吃煙的、再者在印度和中國等地方、也有把這個做爲丸藥而內服的、這是古來通行起來的事

（B）嗎啡

在嗎啡內約含有二十種之有効成分的藥味、而其成分的多數是都有麻醉作用的、就中含有最多而最强的麻醉作用的便是嗎啡、因此爲醫藥近來替鴉片用嗎啡的可增多起來了、煙癮者也是因爲價錢的關係、並且其麻醉作用很適罹的緣故、在以前吃鴉片煙的人、到後來是變爲常用嗎啡的、而大多數是將嗎啡注射於皮下的、所以現在到處可以看見所謂「嗎啡患者」便是指這種人的、總是無論煙癮者、或嗎啡中毒者、在醫學上看來、都是沒有什麼相差的地方了

（C）黑羅應

這也是與嗎啡大同小異的東西、其用法是將其白色粉末、或內服、或夾雜于紙煙裏而吃煙的、所以於滿洲乃日本人方面也是似乎比較着多用的光景了、另外還有、「旁朵硼」「爬比那爾」什麽的與鴉片等相似的麻醉藥不少、這都是爲注射用的可是比較着上述的三種藥使用的少些

（D）蔻卡印

這是與鴉片全不同的麻醉藥的、於西洋人方面是此中毒比較着多些、然而在東洋人方面則倒是稀少的、在以前將蔻卡印擦于鼻孔而成爲習慣的人、到了現在却似乎很少的、關於蔻卡印的中毒則其害不讓鴉片、嗎啡等、也是含有惡性的

三、使用鴉片之歷史

我們爲知悉鴉片是與人類的生活有如何密接的關係起見、茲將鴉片使用之歷史考察一下、由是可以知道那來歷是有多麽久遠、而且那習慣是如何頑固執拗的事

鴉片之原料植物的罌粟、是自從很久遠的古時、依人類可栽培起來的、離開現在大約三四千年以前、於歐洲中部地方所叫做水上居住者的、就是在瑞西或德意志等之湖上、構造住房而過日子的民族了、約在一百年以前起其居住的痕跡被人發掘出來的、而從其泥炭地層中、可發見了種々的器物和穀物等物、因此我們可以猜想當時人類之生活狀態的、其罌粟的果殼和種子也混在其中而成爲一塊的、我們看着這罌粟也許是當時已經被此住民栽培而供爲食料的、並且希臘、羅馬時代的住民、也把罌粟的種子用爲食料的事已經記載在文書上、可是此等罌粟之子兒是全都用爲食料品的、然而罌粟的果殼內含有的麻醉藥之利用、究竟是怎樣呢？關於這層事、查考最古的記錄則出於希臘詩聖「荷馬」所作名篇「奧德賽」中的、有個叫做「何蕾娜」的女子所用的藥液、這就是指證當時被人用的麻醉藥的、茲從生田長江氏譯「奧德賽」中、將其一節抄出來、轉載於此、即於其第四編

「她嘿蕾娜是在他們喝過了的酒裏、投入了一種藥、這種藥是可會忘却所有一切的痛苦和憤怒和記憶等的、其藥已經混在大酒杯內而嚥下其少量去的人、從當日起以後於他的肥頰上、再不會流淚、縱然他逢着母親和父親的死亡或者雖然是別人把他的弟兄或他的愛子、在他的面前擊劍刺殺、而他自己當面看着、可是究竟不會感覺何等的苦痛啊」「嘿蕾娜」是由埃及人珀利達那得了此藥的」

這麽着、至於文藝的誇張是固然有、可是如上所說的事、那就是麻醉藥之作用的而且於當時除了鴉片之外、如此的麻醉藥是到底不該有、再是往後到了西紀前第五世紀以降、則關於鴉片的記錄、是可以看見於希臘、小亞細亞等、光景是似乎專在這些地方使用過來、而從此地方傳播四方、往西是歐洲諸國、往東乃普及到波斯印度、中國地方、那是直降至後世之西紀七八世紀以後之事的、這都是因與亞拉伯人之交通、而流布起來的

於印度鴉片之使用、則如上述由亞拉伯人之回教徒、而輸入的、有個和蘭人林斯赫夫氏、所著「東西印度航海物語」之一本書內、於其一五九八年紀、有一句記載的、說是「印度人是已經慣着鴉片之服用、而倘若中止則要瀕死」云云、由此看來當時在印度地方、鴉片中毒者已經存在的事實、是顯明而沒有疑惑的地方了、往後鴉片是常爲治病計、到處可見使用起來的、並且爲小兒可使用的多了、就是將這個藥給與小兒吃、則小兒是不哭而很安穩地要睡去的緣故、這行爲雖說是無智所以然、而實在令人毛骨悚然的一種惡習慣了

却說已經成爲世界之鴉片國的中國、到底從何時代起、纔可見使用鴉片起來呢？關於此種問題、怎麽想要知悉無奈沒有什麽所可考的確實的記錄故此究竟不能準確的說出來可是原爲鴉片的原料植物的罌粟、這倒是原先在中國見不著的植物、橫竪是由西方亞細亞諸國傳來的東西在中國很舊的本草書上也那麽記載着、並且由外國傳過來的藥劑裏、有一種叫做「底野迦」的鴉片藥可是人們全都沒理會那是鴉片的、此藥是於中世紀前後被在希臘羅馬波斯等當做名藥被一般人賞用的、其中雖然有各種各樣的、可是很有効驗的東西就必定含有鴉片的此「底野迦」是在中國、則在唐朝時代業已經由西域而傳來的、但是在當時就算是很貴重的藥所以也許是當時的光景還不能普及到一般人使用的地步上了

原來鴉片這種藥傳到中國來不過是起明朝時代以降的還是經由西域及南海兩方面輸入的、由西域傳來的名叫「阿芙蓉」、由南海輸入的名叫做「鴉片」的、這就是把一「亞拉伯」一名辭之「阿芙蓉」並且印度名「阿父伊翁」或「歐脾阿母」、就那麽以漢字寫下發音來的、以後與西域之交通是漸次呈着蕭條、反之與南海之貿易一年比一年盛旺起來、由此所謂鴉片的名字被一般人慣用起來的、然此鴉片是專由葡萄牙人、輸入印度和波斯地方、而其一部分是經由從事南洋貿易的中國商人傳到中國南方、和台灣等地方來的、於西曆一七五七年、英國之東印度商社是於印度執行鴉片專賣、從前由葡萄牙人所經理的輸入中國之印度鴉片、是起西曆一七七三年以降、乃專歸着商社一手辦理、在以前由印度輸入于中國的鴉片的數量、是不過年額二百箱、可是到了西曆一七七六年、可就加到一千箱、一七九〇年、則加四千箱、如此急速的呈着加增起來的、難怪清朝廷也看着如此莫大的鴉片之輸入、是橫竪免不了損害國民之健康、並且很多的銀錢流出海外去的情形、可就驚慌起來自從雍正七年（西曆一七二九年）以來屢々以上諭禁止民人使用鴉片、可是不見何等効果、倒是呈着這習慣的流行一年比一年擴大起來、因此竟管見於輸入之增多、以故於嘉慶十八年（一八一三年）政府乃以法律布鴉片之禁令、於國內到此時總可見對于鴉片煙之私販者、及服用者的罰則之公布、可是既已浸染的惡習慣、是很不容易斷絕的、倒是越發傳播起來、到了兒風靡到全國上下一般的地步了、關於取締此藥之困難、乃一面課稅于醫療用的鴉片、而許可其輸入總之此醫療用的鴉片與吃煙用之鴉片煙土、在實質上到底沒有什麽分別的、所以輸入業者與取締當局之間、暗々的敢行收賄、或暫時的妥協結果是呈着究竟達不到禁令的目的地狀態、如此繼續到近代的、倘或有清廉剛直之官吏當局、則外交上之紛糾是不斷的發生、終竟於西曆一八三八年勃發有名的鴉片戰爭起來了、而戰敗之結果、是由各商埠鴉片之輸入漸次可見興盛、並且於國內罌粟之栽培也傳播於各處、以致到了現今這層事諸位也都知道的、及至近年就「嗎啡」「黑羅應」以及別的類似品、和此等之原料藥品、是由鴉片產地以外之諸國、換着品質或變了樣子而傳過國內來、因此取締是更成爲複雜而困難起來的

再是鴉片及鴉片劑之使用法、在古昔於印度或於別的諸國、大概都是做爲丸藥等的形狀而內服的、於現今在西部亞細亞諸國、將鴉片還是專爲內服用的、可是單在中國、則發明出吸煙法來、以後與其治療之目的、索性當做嗜好品、而招人好愛起來的、而論到將此鴉片當做吸煙、而使用的方法、究覺是從何處起首做的這一點、則大概說是因爲除了中國以外、就於瓜哇、則在煙草之囊子上探着鴉片液、而吸煙的方法所通行的、所以於中國也許是由此得了一種暗示的、可就做起躺臥吸煙的、這麽着、這方法說是係由清朝乾隆時代所發明的、無論怎樣總是於密室用很有趣致的煙管、安然躺臥着抽大煙而神精恍惚彷徨於幻夢之境的模樣、是實在可悲的事實啊！再者到最近漸次傳播起來的煙捲裏、混着「黑羅應」而抽煙的習慣、是看着那輕巧之一點、也可以說是適合於新時代的流行的、「嗎啡」「爬比那爾」「旁朵硼」以及別的新藥、大概都是注射于皮下的

四、成爲煙癮者的動機與原因

慣用鴉片以及別的麻醉藥的動機是究竟爲何故呢？關於這層疑問、鄙人早幾年以來可查考來着、可是無論誰被人問到此一點、則都異口同聲的答說是因于罹病、而不禁不由的浸染這惡習慣的、可是在實際上看來、也有因于除罹病以外之動機、而開始使用的人是很多的、這是當然可料想而明白的事、依據于精通華人生活的人們說的話還是不外乎這樣所深信的、再者依據于前些年於台灣所調查的統計看來、癮者是對于男子十人、女子有一人之比率的、在年齡上看來、則二一歲—五〇歲是占多數的、就家庭說來、主人居最多其次是妻、除了主人夫婦之外別的是較着很少的、尤其是幼者老者更少了、再是按着職業論起來、在官吏和商工業等有產階級方面爲最多而勞働者和農民等比較着少些、關於此等關係、則總是在平常愛用比較着昂貴的嗜好品的人們方面、是大概都呈着如此所以然的比率的、若是僅止做爲對於病症的醫藥則何必竟在老者幼者和婦女方面較少、而在青年壯年之男子倒是較多呢？而且徵於滿洲和中國的實狀、則在社交上、或在所謂花街柳巷、乃都可見慣用鴉片的、由此看來人們將此藥當做特種嗜好品而使用的事實、是當然沒有疑惑的地方了、然而也有得病時爲免得其痛苦起見而使用起鴉片來、因于這個機緣不知不覺的陷於中毒的這種人當然不在少數、那是不能否定的事實了

然則用着這麻醉藥怎麽成慢性中毒、即煙癮者的呢？那是因爲此麻醉藥含有的一種特別的性質所誘致的緣故

古來鴉片是在他民族、則覺爲醫藥上之一途而使用的、然而這並不是此藥的作用能治病症的意思、不過是含有痲痺于腦中樞、而暫且抑止病苦的藥力的緣故、比方因于種々的病、而發生下痢腹痛、咳嗽、呼吸困難、不眠、或感覺各局部之疼痛等的時候、若試用鴉片、或嗎啡等類之藥、可就因于其麻醉作用、那痛苦是一時會沒理會的、因此人們以爲鴉片是好像對於諸病都有神效似的那麽樣信用起來的、可是病是並非治好的、麻醉作用一消滅、可就痛苦還是仍舊發生出來的、以故不知不覺的病是成爲慢性、而此等症狀是長久連續的時候患者可就弄到不斷的不可不用鴉片和嗎啡等麻醉藥的地步了、然鴉片或嗎啡是屢次見於反覆着使用、則首先是用藥成慣了、以後用着與前次同等的分量、却不見效的、以故自然而的加增起使用的分量來的、而且趁着現出此麻醉作用來的這個當兒、還可以算是樂、然一到了藥力消減的時候、可就感覺倒是非常之不舒服的、這是因爲在原有之病苦上、加之因于鴉片發生所謂禁斷病狀、就是新得的苦痛的、有時雖然是原有的病不知不覺的見好了、可是因爲仍然剩下鴉片的禁斷病狀的緣故、患者本人是以爲病還是不見好、這麽誤信着更要使用鴉片的、如此用着鴉片成了習慣、而苦惱於禁斷病狀的狀態、這就是鴉片之慢性中毒、已經成爲所謂煙癮者的、總是最初爲治病之目的使用鴉片、乃如此無限制的繼續着使用的不知不覺的成爲慢性中毒的

再者關於罹鴉片中毒的別動機或原因、則因爲鴉片是一旦使用、就當初有一點心地恍惚而輕微的醉興、因此在精神上是會忘却半日的苦惱、然其實是因于鴉片之作用、精神如醉、彷徨於難爲事、麻煩的事、悲傷的事、討厭的事等々如此複雜的一事情、是要想也再想不起的、一種不可名狀的陶醉境的、可是這種陶醉是不像一切的麻醉藥都可見於効能的那麽樣、藥是每人不一定同樣的奏効、也有却覺着不愉快之感的、然而理想的可見於樂之效的人、則全然離脫于世俗的苦勞、慾望等之煩惱、而覺着彷彿是身遊于可羽化登仙的境地似的感想、並且關於鴉片之輕微的陶醉、則也有在性的享樂上可利用的風習、總而言之如上所說鴉片之麻醉作用、是當做生活之享樂爲目的之嗜好品、而被人們愛用起來的、這就是於社交場裏或狹斜之街巷、抽着鴉片煙、而成爲習慣的動機了、再者因與吃煙或喝酒的時候相同的情形、還是在青年時代差不離都是無意識的做做着別人的愛用、而成爲習慣的事機也有啊（未完）

介紹一種却病健身之呼吸法

仲

却病健身呼吸法、乃一種深呼吸法、自古即推獎爲强健身體之良法、即其呼吸形式、共爲三種、即胸式、腹式、及逆式、其後雖經多數醫家、宗教家等學者、案出種々形式、然實際上、仍不外呼吸法之三型、此等深呼吸法、吾人若逐日行之、確可獲得延年、健身之效果、不老却病、實爲科學上最良方法也、關於此等呼吸法之優劣、茲述其實行方法、並上應注意之各點於左

一、却病健身呼吸法之說明

此種呼吸法、乃按照生理學上呼吸情形、而加深其呼吸之程度、並附以種種之規律者、通常生理學上、呼吸作用、乃由肋間筋、橫隔膜及腹筋等、共同働作而發生者、由其呼吸時之働作情形、區別呼吸爲胸式、腹式、及胸腹式之三種、當呼吸時、其肋間筋之作用較多者、曰胸式呼吸、橫隔膜之作用較多者、曰腹式呼吸、肋間筋及橫隔膜之作用均等者、曰胸腹式呼吸法、此種却病健身呼吸法、亦區別爲胸式、腹式、及逆式之三型、與生理學之呼吸情形、大同小異、僅於呼吸之時、其呼吸上之深度、較深、因之胸腔腹腔之臟器、及身體各部、可獲莫大之利益、長久行之、確可却病健身也

二、却病健身呼吸法之生理的效果

關於此種深呼吸法之生理的效果、由其形式之不同、各式皆有其得失之點、如左

一、關於肺活量方面

關於肺活量、三式呼吸之間、顯然不同、就肺之局所通氣上觀之、其逆式者、主於肺尖部通氣、腹式者、主於肺底部通氣、胸式者、主於肺之全體通氣

二、關於胸廓發育方面

胸式呼吸法、爲胸廓發育上、極有利益之呼吸法、且可不唯可使胸筋强健、且可使其內部貯藏之重要臟器發育良好

三、關於腹部及其他臟器方面

腹式及逆式之呼吸法、因使橫隔膜之運動增加、故可使腹腔內之胃腸、脾臟腎臟肝臟等之重要內臟器官、機能增高、並可增進消化、及吸收作用、使全身之新陳代謝機能向上、此外尚可鎮靜呼吸、及心悸、使精神及思考力整正、此三種深呼吸之働作、各有得失利害之關係、故欲實行强健法之呼吸、必須共同施行、不可偏於甲式、亦不可泥於乙、丙各式、亦與教育運動實施根本原則上所謂「以行多種類之體育運動、而爲其根本之義」相同、應同時併用三式、而實施之、以得其長短互相補助之利益、乃醫學上、體育上、最合理最有益之方法也

三、却病健身呼吸法之實施

一、每日於起床時、就寢前、休息時、並晝食及夕食前三十分、等之數時間、一日數回、按照下述之方法實行之

二、每次應按照胸式、腹式及逆式之深呼吸法、各行三次、（合計九次、蓋深呼吸之主要目的、必以九次之次數、方可達適度之目的、若在此以上之次數則却得有害之結果、注意注意）

三、行此種呼吸法時、其身體宜直立、兩足適度離開使身體之重量、均等付托於兩足、爲所謂準備姿勢、其兩上肢、宜向左右平舉、爲水平之姿勢

四、行此種呼吸法時三種形式不拘何種、於深吸氣時其兩上肢、均宜向左右爲水平之運動、而深呼氣時則隨同呼氣、漸復其舊有之姿勢

五、深呼吸時、總以直立爲佳、但於萬不得已時亦可於凳子、或椅子上、坐位行之

六、深呼吸時兩上肢向左右平舉、則胸廓開展、肺部擴大、空氣可得盡量吸入、如此、則不唯肺之全體空氣皆可通達、即其在尋常呼吸、通氣較爲困難易罹肺結核之肺尖部、亦得送入最多之空氣、使其血行佳良、避除結核之素質、因之對於增加肺之抵抗力、頗著效果（若將兩上肢、由水平位置、更向上方上舉、而再使其垂直則却阻害胸廓之擴張、尤以肺尖之擴大、受其影響、是宜注意爲要）

七、於前述直立開脚準備姿勢之下、使兩上肢爲左右水平之體位、而行深吸氣時、乃與生理學上、有名之普勢內氏之姿勢一致者在此姿勢之際、其全身之靜脈管、最爲緊張收縮靜脈血液、速向心臟部還流、乃爲一種促進血行之姿勢、通常吾人之欠伸乃一種自然之深呼吸、與此際之手足運動、頗與此種普勢內氏之姿勢一致、是以此三式呼吸、若就其運動方法而言、亦可稱之爲欠伸式深呼吸

四、却病健身呼吸法實施上之注意點

一、每一次深呼吸所要之時間、約須用十秒時間

二、呼吸時、必須閉口而行鼻呼吸

三、一般深呼吸、以室外新鮮空氣中行之、方爲合法

四、若在室內行之、則宜將窗戶開放、換氣良善後、行之爲佳

五、降雨之際、則宜在廊下、緣側、等處實施之

六、對於高度之寒冷、亦宜爲同樣之注意

七、凡當勉學或執行職務耳長久時間、覺腦之充血疲勞時、則依照本式行三次之胸式深呼吸、可除去腦之充血、疲勞使頭腦清新、精神爽快

八、此種深呼吸法之實施對於其人之體質、年齡、及疾病等、皆須加以注意、尤以呼吸器有疾病者更須加以審愼之留意、就中結核症等、務須安靜、而以原則上其治療法之根本、蓋因病竈周圍肉芽之發生、有使其形成境界線之必要而此種深呼吸、却可使患部被運動刺激、每致誘起不測之禍患、故當實施之際須大加注意焉

談嘔吐

朝顏

嘔吐一症、多由胃虛脾弱、寒暑交侵、飲食不節、則胃氣逆上、脾氣不能運化、則食不得下、其證因寒而嘔吐者脉必遲、唇舌俱白、喜熱惡飲、因熱而嘔吐者脈必數、唇頰多赤、燥渴引飲、因虛而嘔吐者、脈必虛、唇白面黃、久吐不止者、其有吐如青菜汁者、肝氣實、倦怠嗜臥、嘔而脈弱、小便復利、身有微熱見厥者、皆死證也

陳廣皮八分、製半夏錢半、細甘草七分、雲茯苓三錢、化橘紅四分、鮮竹茹三錢川石斛五錢（先煎）生薑八分

如脈數熱盛、加生石羔、陳粳米、或大麥冬、鮮蘆根、方內生薑橘紅、或減少或不用若脈遲而有寒者、去石斛、竹茹、加藿香梗、廣木香、若脈虛弱中氣虛者、去石斛、竹茹、加生白朮、眞人參大棗、而兼寒者、再加泡附子、淡乾薑、食滯加山查肉、六神麯、至若嘔吐而寒熱往來者、少陽症也、宜另用小柴胡湯主治

小柴胡湯、柴胡八分、黃芩八分、半夏錢半、人參五分、甘草五分、生薑二片、大棗三枚

醫識問答

茲爲便於閱者諸君對於平時保養身體預防疾病之衛生與感染病症之治療方法以及一切醫學問題倘有疑問來函質詢起見特闢本欄專爲解答以資參考並訂投函規約如左

（一）提出之問題文字務須簡單明瞭繕寫清楚

（二）來信請書滿洲報醫識問答欄收啓

（三）來信郵費不足者不收（四）署名隨意

問答

問、一〇四
刻下生活日艱、對培養兒女之教育費、實感困難、如已有兒女數人、不欲再多生育、除戒慾外、應用何種方法、醫藥能以防止生育？

答、照射壺透見

侯子玉

問、一〇五
敝人在七八年前、曾患有心熱病、後扶養日久、始瘥、不料去冬、此病又發、只覺胸中（心口窩）發熱扯連胸膛之肉皮都發燒愈勞心或讀書、用心意者愈重、重時心內覺忙然不安、至夜眠即時止、而飲食尙不妨礙、屢治未效、特懇見惠良方

本溪劉緒五

答、酸浸胃壁、則心窩燒熱、神經者、則分泌亢進、然則恙是胃酸過多症、牛乳最宜、蓋脂肪有減酸之效也、處方列後

重曹、四瓦、煆製麻倔涅矢亞、一瓦、莨菪越幾斯〇、〇六瓦

右一日量、六回分服食後半小時及三小時

問、一〇六
鄙人於十六歲入商、十七歲時搬取重物、胳膊肘略覺疼痛、並未介意、日後遂生一疙疸、一年比一年大、疼痛甚矣、現有黃豆粒大、今在小肚上、又生一同形之疙疸、各處求醫、並未奏效、今懇示一良方

海龍佟堯天

答、這樣疙疸、又生在小肚上、是與搬取重物、毫無牽連、好像纖維腫、割除最宜、不然恐其滋蔓

問、一〇七
敝人年三十五歲、於前得一苦惱不堪之症、即經日「腎涼如冰」請賜良方爲感

八面城張慶新

答、陰囊、深藏胯下、緊挾股間、既少見風、復多發汗、熱隨汗散、汗多則涼是乃生理、決非病象、有謂睪丸暴露腹外則易受毀傷、疑造物之或枉、欲矯而正之者、取兎開腹、納其睪丸、旬日剖視、細胞已萎、乃悟製造精虫之細胞、怯熱喜涼也、然則陰囊之涼濕、其亦造物之深意歟

問、一〇八
鄙現年廿三歲、服務商界、患心口疼痛病、不知不覺、吸入腹內涼風、即作疼、痛難忍、疼時心口中、如石塞、流出如洗、嘔吐後、殆能漸止、不思飲食、三四日方能痊愈、此病已三載矣、冬季覺重如摸心口窩處、似有物橫在其中、推之略作聲響、倘病發犯、非稍吸鴉片數口、方能止疼云

答、似胃神經痛、左方對症處方、綠養汞一瓦、哥羅芳六滴、橙皮糖漿十五瓦、蒸溜水一百瓦、右一日量三回分服

解答者 大連岐山醫院長 醫學士 楊鳳鳴

愛克斯光和白血病

元

白血病愛克斯光之深達療法

據×報載稱、醫師漏臻答爾氏、對於白血病、曾試用愛克斯光之深達療法、其所得之結果、非常佳良、該事例槪要如左

有某病者、患白血病、經漏臻答爾醫師、檢查其血液見有白血球二十五萬至三十萬個、漏氏對此病者、乃施行愛克斯光之深達照射、自第一次施行照射後、約九日間、其白血球之數、即減爲三萬個、經過三個月、其數又復增加、約在五萬個以內、如此約經過八個月後、復上昇達於二十五萬個以上、於是乃行第二次照射、其血球乃又減爲五萬個、經過八個月其間有三次達於二十五萬之數、乃又行第三次之照射、其結果、白血球又減至五萬至十萬個復經過六個月、其間有四次增加爲二十三萬之數、迨至行第四次照射時、乃更減爲二萬、但自經此各次之照射後、其脾臟甚爲縮小、在照射後五六個月之間、患者非常輕快並可照常工作、唯其後、病者全身忽感覺倦怠、脾臟部有壓迫之感、同時脾臟又復腫大、白血球復又增加、但此等症狀、一經愛克斯光之照射立即可以消失

據漏臻答爾氏之經驗愛克斯光線照射之效果、約可保持八個月間至八個月後、再爲反復、故愛克斯光、對於白血病、實有相當之效果云

藥性雜談

友梅

△利尿藥

⊙冬葵子寒、滑胎易產、癃利小便、善通乳難

⊙通草味甘、善治膀胱、消癰散腫、能醫乳房、（孕婦忌用）

⊙萆薢甘苦、風寒濕痺、腰背冷痛、添精益氣、（薏苡爲使、畏大黃柴胡前胡）

⊙石葦味苦、通利膀胱、遺尿成淋、發背瘡瘍

⊙萹蓄味苦、疥瘙疽痔、小兒蛔虫、女人陰蝕

⊙燈草味甘、遲利小水、癃閉成淋、濕腫爲最

⊙牽牛苦寒、利水消腫、蠱脹痃癖、散滯除壅

⊙滑石沉寒、滑能利竅、解渴除煩、濕熱可療

⊙茯苓味淡、滲濕利竅、白化痰涎、赤通水道

△涌吐藥

⊙藜蘆味辛、最能發吐、腸瀉痢、殺虫消蠱

⊙瓜蒂苦寒、善能吐痰、消身腫脹、並治黃疸

⊙常山苦寒、截瘧除痰、解傷寒熱、水脹能寬

△瀉下藥

⊙大黃苦寒、實熱積聚、痰潤燥、疏通便閉（生用峻、熟用純）

⊙甘遂苦寒、破癥消痰、面浮蠱脹、利水能安

⊙大戟甘寒、消水利便、腹脹癥堅、其功瞑眩、（得大棗則不損脾、畏菖蒲、反甘草）

苦惱於難症者之一大福音

鼻病全快體驗錄

（四六版八十餘頁最新裝）

鼻汁多出之人
鼻孔閉塞之人
臭覺消失之人
年中頭痛之人
皆當一讀之

無費贈呈 將此報名記入函索免費贈呈

是經通試一切療法未能如願的多年鼻病難症而得簡單治愈之體驗錄、雖幾回施行手術亦不見効擬爲頑固之疾病用此容易簡單的方法而治癒之實例滿載如山、治病之根本第一是選擇療法療法、如得其當既不用多費金錢亦不用多費手續就能治愈、倘一讀覽此書則諸位之鼻病用何療法最宜當即選出、雖多年之難症亦能容易的治愈、請快索讀之

敝社爲應鼻病患者之需求特廉價提供湊式醫療器用法簡單殆無吸煙一根之手續奏効准確勢如立竿見影爲患者之大福音也

申込所 東京麴町元園町一ノ五一 明光社

萬有錦箋

香丁稱可 再世之 孝媳魏李氏
…割股醫翁多年固疾 孝思感格竟霍然

昌圖訊、頃據昌圖縣第一區明德村屬屯東八片李心一家子來人云、該屯西街住有魏老二者、年近花甲、於大同二年春、偶患瘸症、手足不仁、食飯待喂、輾轉維艱、呻吟床第、迄今三年、其次子妻李氏達善村三道溝李永女也、乃夫魏振鐸在第八區查學牛衆學校、擔任助教職、其妻李氏同往、去年臘月偶來一道貌凜然、素不相識之老人、告曰汝夫翁所患之、四肢麻木症、如喝人肉湯一盌、即可漸愈、李氏遂起割肉醫親之念、一再與夫相商、其夫總以傷及動脈肉湯無靈阻之、延至本年四月某晚、李氏孝念堅決操刀割腿部肉一塊、連夜偎人送至家中、其翁魏二見之驚駭異常、繼思次媳李氏既有此賢孝誠心不宜辜負、只得將肉煨熟調藥服下果然奇効、手足日見活軟、刻間業已手能握、而足能履矣、以僵臥三載、行將就木之病人、竟因其媳一片孝心、病勢即能霍然、其親族人等、均謂係李氏一念誠孝、感動神靈有以致之、次媳李氏割肉後、雖然血流如注、並未感受迷痛苦、隣人恐其刀傷潰爛、爲敷膏藥少許、反覺痛疼徹骨、繼復洗去則不血亦不濃、其婆母往看時、僅見傷痕上稍貼蠟紙一片、每日照常操持炊事、現今傷痕已將平復、該地全屯人對於李氏孝思達天、神靈保佑、莫不紛紛稱讚其賢孝咸謂丁香再世、記者雖未目睹事實但傳言確實可靠當此道德淪亡、人心險詐之末世竟有如李氏割股醫親之孝媳誠僅萬人中、難尋其一特爲披露報端而表彰之

平北狗展再誌

北平訊、平市狗展籌備會十六日下午六時三十分、在東交民巷六國飯店三樓三零五號房舉行、到陽瓦特、卡能頓、嘎拉賽、葛拉夫特、韓伯維、盧竹夫等中西人士一百餘人、討論本年狗展是否擴大舉行、並規定狗展名稱、決定首先舉行一獵犬展覽會、然後舉行一普通之展覽會、定名爲國際犬類展覽會、即日起籌備舉行云

春光明媚時
中外諸名人紛紛 登遊黃山誌
桃花盛開與風景幽雅 堪稱爲世界之冠

屯溪通訊、皖省黃山、爲東南第一名勝、山園面積五百里、高出地平面九千尺、登山之嶺、匡廬、九華、及金陵塔等、均隱約可見、風景之幽、爲全世界冠、自組黃山建設委員會積極建設以來山中公路勝蹟、及住宅市場區等、均已規模粗具、爲名山增色不少、玆値春光明媚山桃盛開、幽蘭撲鼻、色香兼備、中人欲醉、枝頭好鳥時弄樂聲、尤足動人留戀、最近一月間國內外名人專道來徽遊覽者、先後有皖主席劉雪亞、中委邵元冲中央軍校教育長張治中、行政院秘書長褚民誼、汪院長夫人陳璧君等、外賓遊客、亦往來如織、其中遊興之豪、當推邵翼如先生聞邵公留山四日遇峰必登、無遺不極、天都蓮花諸絕頂、均被踏遍、興之所至、且賦詩以記之、黃山建委會委員長許靜仁、爲視察該山建設工程、特於日前來徽據許氏談稱、建設黃山、蔣委員長汪院長等、均極贊助去歲曾由各方捐助一萬餘元用於初步建設方面、此後建設工程、分三期進行、第一年爲交通方面、第二年爲生產方面、第三年爲文化方面本年第一期工程、業已開始經費約三十餘萬元、由中央補加八萬、皖省府補助三萬地租收入約二十萬、不敷再發黃山公債、第二三年工程約需五十萬、將以地租撥充經費、至該山建設方案、本年實施計劃、約分規劃與施工兩項、關於規劃方面、一、交通建築、二、測量用地、三、整理名勝、四、公共建築、關於施工方面、一修復電話、二、建築道路保坎、三、測量建築用地、四實現種桃植梅、五、修復被毀築物、六、初步建設待竣工程之復工、此外中國旅行社已預備始業南京安徽公學校長姚文采氏、並已從事於天都文物社之建築使經費能源源應需不缺、本年暑假之期山中建設、當可小有成就矣

日新娘念五人赴 南美結婚
均係「新娘學校」學生 結婚後轉赴巴西國

神戶訊、四月十八日有二十五位已經擇配之新娘、乘輪赴柔地占尼魯（南美洲）在該地結婚後即赴巴西內部之日本殖民地、按新娘均係一特別之「新娘學校」的畢業生、彼等曾在該地研究巴西風俗飲食家事等云

由薩爾歸來之國際警備隊

當薩爾人民投票時曾派遣在該地擔當警戒重任從事活動之國際警備隊之意利大國聯隊之一部隊因其大任業已完成奉命凱旋開拔返回夏伊阿駐紮地當軍隊抵車站時各將士之妻或愛人均在站酷立歡迎鋼圖即諸將士與其久別之妻或愛人在車站親切接吻時之光景

日華天文台觀測 火星上新影
必係森林雪積等物 更推測其上確有人類

京都訊、日本京都花山天文台之觀測、廿二夜神秘之火星已接近地球、相距九千萬公里、星上之生物運河、均能看出、該星於今秋之初、即地球初春之氣候、在赤道附近一帶、可以望見植物靑靑、運河亦可望見、此種觀測、雖未見有人類行動、然亦有莫大之收穫、此次觀測所得材料、將於六月末集齊發表、該台長山本博士、異常喜幸

南京訊、蒙會山天文台、廿二日觀察火星、自午起發現有六塊黑點、料係森林、北部顏色呈白狀、或係積雪、以火星在太陽系中之位置、料其必有生物、曾攝影太陽系各行星、以火星之距離與地球最近、而今日又爲近數年中火星與地球最近之一日、因今日爲火星之近日點也、地球與火星之距離、約爲一萬萬五千六百餘萬華里、而今日則約爲八千萬萬里、比較上次幾縮短一倍天文家對火星上有無人類、及火星人類之進化程度、究竟若何、雖意見未盡一致、惟多數之意見、咸信火星上確有人類、且其文化甚高、如無線電發明家馬可尼氏在電信台上時常感受一種莫明其妙之電浪、係發自火星者也、故各國天文學家咸於今日集設備完善之天文台、以觀測火星藉窺有無人類、惟中國天文台設備、尚不足以獲得較好之成績

南京又訊、十二日下午一時地球與火星距離最近、紫金山天文台準時觀測結果、火星上中部有大塊黑點、豫料必爲森林、北部顏色呈白狀料係積雪、以火星太陽系中位置之適宜、一般天文學家均料其必有生物、最低限度必有養氣、該台將觀察所得製成照片

明…年…日…蝕
日本北海道可全窺見

東京訊、來年六月十九日在日本北海道可以完全看出全部之日蝕、於是日本學界、莫不積極準備其觀察、同時英美各國亦以此千金一刻而派遣觀測隊來日觀測、目下正與府下三鷹村之東京天文台協商、故該台不久即將發出請帖、招待各關係、美國巴記尼亞大學教授米奇爾氏最近亦致書於早乙女天文台長、謂彼得美海軍天文台援助、乘特務艦一艘搭乘全美國人數十名來日云、同時英國之康布里幾大學之太陽研究所長尋五六名、亦將乘船來日觀測、一方隣邦之中國、亦將大規模組織觀測隊已在中央研究院內成立中國日蝕觀測委員會、預定爲十五萬元、南京天文台長及氣象台長等多數學者將參加、惟中國之觀測地點、在中俄國境之哈巴羅斯庫云

平均每日一人強 故都自殺者
三月來共計一百名 强半由於生計壓迫

北平訊、北平市最近自殺之風甚熾、幾於無日無之、據向公安局調查、每月平均自殺者三十餘人、合每日有一人强、但因救護得宜獲更生者在半數以上、本年一二三三月以來、第一月較少、合三十二人、二月則增爲三十四人、三月在三十三四人之間、其自殺原因、多半由於經濟之壓迫、其餘則爲病魔之纏擾及失戀等云

德美三少年出發

滬訊、上月本報所載美國靑年二人德國靑年一人擬同建乘帆船飛行荷蘭人號、由滬出發、前往巨洋、覓取沉金一節、該船已於星期三日四月十三日夜間起椗、開往吳淞口、如天氣佳好、定星期四日先赴臺灣北海濱、然後經馬尼剌而達新幾尼島、三人擬先在該島海濱外覓金、如無所獲、擬至澳洲北海濱外索珠、如仍無所獲、則擬往望角達非洲西海濱、尋覓海中沉金、該船長僅三十五呎、惟船身甚堅固、航海設備、亦應有盡有、三少年一名盂茲、一名李特、一名羅平

災區立煌縣發生 人間稀有慘事
年邁父母餓死之後 子女等割食親屍以充饑

開封訊、梁冠英以立煌縣之曾家莊難婦王張氏、蔡家灣難民文元有餓斃後其子女輩以餓腹難忍、割食屍肉、請各方擴大賑濟減少人間慘事

何成濬等發起重建 張文襄公祠
弔灰心霜鬢於生前 補明月清風於刦末

漢口通訊、提起清末重臣、之張洞當然是首屈一指、他的政治建設、在他宦途經歷之地、像晉粵鄂各省、都留有相當成績、果然値得吾人景仰憑弔、記得戊戌政變的領袖譚嗣同、曾大聲疾呼痛詆當時官吏、獨曰一識時務者、惟一張香帥而已、可見張居袞々諸公中、確是一時俊傑、他外任督撫將近三十年、而在兩湖總督任內、本下二十年的悠久歷史、所以豐功偉積、在鄂獨多、張離鄂後、鄂省人士、爲懷甘棠蔭愛、遂在黃鶴樓側、奧畧樓

建立張公祠

以示崇德報功之意、鼎革後樓祠由教育司保管、民國五年秋、學界同人縷陳本末、請教育司發還保管旋燬於火民國十年、教育廳廳長路孝植、請資再建、十四年鄂督蕭耀南重葺一新、教職聯合會即設祠內、十六年以來、又改隸財政廳保管、此數年來、棟宇就荒、日益頹圮、迨非根本另建、不足以垂久遠也、最近駐鄂綏靖主任何成濬、鄂省政府主席張群鄂湘川邊剿匪總司令徐源泉等特發起重建張公祠藉以表揚先賢、振拔末俗、籌備玆已大致就緒、籌委會設綏靖公署內、何成濬、徐源泉任常委、各界領袖均一致贊助、以襄盛舉、建設以外、並立紀念碑、全部工程預定兩萬元、現商界方面、已募有萬餘元、不足之數、分向軍政學各界勸募、約在下月內即可動工建築、募捐啓文、已經發出、全文駢體典措詞珠玉錯落、不知出自誰手、其中警句如「誰念乘崖、事業與陽春都去、人輸玉局、聲價並亦璧長留、故老懷嵩而歛歔、過客登臨而嘆息…庶致蒸嘗采藻、弔灰心霜鬢於生前、何妨闤闠盡買絲、補明月清風於劫末」等語皆極委宛圓潤之致（全文冗長不錄）據籌備委員會負責委員談

張之洞事蹟

頗値紹介、張南皮人（今屬河北（字香濤、又字孝達、清同治二年以一甲第三名入詞垣（俗名探花）歷任督學典試、到處提倡經史實學、由湖北升總督、繼任兩廣總督又調署兩江總督最後復調回湖廣總督光緒三十四年、奉詔晉京爲軍機大臣、並拜體仁閣大學士、卒謚文襄、據此間耆舊談、文襄督鄂任內任返多次、綜計共有十九年之久云、時清代末葉、門戶洞開歐風東漸、當軸者已覺工商學術、在在落後、爲貧弱之癥結、張文襄公、外觀世界趨勢、內察國內輿情、顧思

（未完）

奉贈 双妹老牌雪花膏

老牌貨品 物美價廉
敬贈與你 請君鑒賞

本行製出双妹老牌化粧各品物質優美、行銷寰宇、多蒙各界嘉許、歡迎購用、行銷廣遠、至深感謝、現爲酬答主顧起見、特製備大幫雪花膏及各品、備贈凡將用完之双妹老牌雪花膏空瓶彙足五個交到下列各處、即可同樣双妹老牌雪花膏一瓶奉贈、或換該雪花膏一瓶之同等價值所需双妹老牌、到時均任尊便、但所有空瓶須：
(1)有双妹老牌雪花膏之原貝商標紙
(2)有双妹老牌鉛蓋
(3)有加貼空瓶換贈證籤之瓶完備方作合格
滿洲國內廣生行及各埠代理商處零售商均有此項完備之價空瓶售賣購買時如無第三項所列換贈證籤者請向該售賣之商換正愛用老牌雪花膏各界女士希爲留意

廣生行謹啓

總發行所 奉天城內鐘樓南 營口東大街 新京大經路 哈爾濱道外正陽街 大連監部通

記念品 表彰品 贈呈品
御用達
高級美術商 金華號

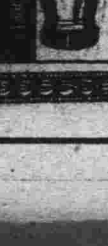

（滿洲國向美術七宝燒特賣）
金銀·舶洋盃 煙草具·花瓶類 茶器·置物類 美術工藝品一切

請用無綫電受信機 及 免費檢查

滿洲無線播音普及股分有限公司 大連營業所 大連三河町一八番 電(二)3776

大瓶壹元 小瓶五角

光澤與嬌豔 美中似不足 歐美淨面水 使君顏如玉

歐美淨面水

主治

奉天秘務署對過 歐美藥房

百利戒煙片

每瓶現洋兩元 輕癮一瓶重癮三瓶

德國百利藥廠出品本藥性質溫平不乾燥不升降不補瀉補氣益血通腸寬胃清火解毒消癖退癮令癮者將至重之癮棄如敝屣雖下愚亦決定悔悟而返矣

八大特色

一、準能頂癮、又能逐漸戒除、愈後百病不犯
二、決無毒藥、服後決不舌燥、全身發燒、面紅過耳
三、癮除後決無孔散大眼花之弊
四、癮除後增進男女生殖機能、定廣子嗣
五、陰天後決不犯癮、愈後永無夢遺水瀉之弊
六、癮除後決不想再吸、即有吸者、聞之必作嘔作吐
七、免去注射之苦、倘消毒不完、致有膿瘡之患
八、在短期間內將癮戒除、照常工作

奉垣各大藥房均有代售 外埠函購酌加郵費兩角

總經理 奉天小南門裏東路 興記大藥房

大連物價

▲標準零賣價目

鐘表眼鏡

大連市浪速町四十三番地 史惟記鐘表眼鏡行

▲鐘表部（每種金票價）

德國製報刻五音天文鐘 每只六十五元
德國製二音天文鐘 每只二十九元五毛
德國製二音天文鐘 每只二十七元五毛
德國製實用天文鐘 每只二十三元
德國製鳩叫鐘 每只十二元八毛
瑞士製16形實用綱克双卡 每只十一元二毛
子懷表 瑞士製5 21歸人用新式同 每只十五元五毛
手表 瑞士製4 21狹長方同 每只二十四元三毛
瑞士製10形15石綱克双卡 每只十元五毛
子手表 瑞士製10形 inicta999 每只十二元
双卡子手表新式女用 瑞士製5 21 18K長方金殼 每只二十七元五毛
10 4 21 999 18K金克双卡子表 每只三十八元五毛
16 18K金克同薄形懷表 每只十九元五毛
16 14K金克双卡子懷表 每只六十五元
14 每只八十元
16 每只五十五元
13 每只五十三元
13 18K 每只五十七元五毛
12 14K 每只六十四元五毛

▲眼鏡部

美國製新式桃形夾白金眼鏡架 每付十八元
美國製黃同夾鼻托 每付十九元
二毛美國製白金美新 每付十九元
國製無形架 每付六元五毛
式金匡博士架 七元五毛
同 每付一元
新式魯克眼鏡架 每付二元
新式魯克架 壹付三元
新式魯克架 每付四元
新式魯克架 每付五元
新式魯克眼鏡片 每對三元
水晶眼鏡片 每對自十二圓至一百二十圓
茶晶

▲寫真部

二寸三張 金六角五分
三寸三張 金壹元貳角
四寸三張 金壹元五角
六寸三張 金貳元五角
八寸三張 金四元五角
八寸放大一張 金貳元
十二寸一張 金叁元
十八寸一張 金四元五角
廿四寸一張 金七元

綢緞雜品

大連奧町五十二 同昌百貨商店

▲綢緞類

絲絨女料 二元至二元三
芬芳綢等女料 六角五至八角
銀星綢女料 一元至一元五
青春綢女料 九角至一元六
蘭香綢女料 九角至一元五
維進納女料 一元三角八
香月綢女料 二元八角五
印花麗英綢 五角五
印花印度綢 二角五至五角
花素軟緞 三角八至五角五
國華緞 三角五至四角五
三閃緞 三角五至四角五
香蝶綢 七角至一元一
鶴齡錦 八角至一元三
毛線葛 一元三至二元
影霞綢 一元二至一元五
素杭緞 四角五至一元五
蘭綢 五元至七元

▲毛布類

西裝洋服料 二元四至九元八
西洋格毛布 三角八至九角八
印花毛布 三角五
織花毛布 二角八
平紋毛布 四角
素毛布 三角至四角六
條毛布 三角六
禮服呢 七角五至二元
華達呢 五角八至一元

▲綿布類

印花扣絨 一角八
花斜紋 九分
花細斜 六分
印花毛缶 一角三至四角五
花伏紬 八分至二角四
冲毛缶 一角四至二角

▲紡花類

繡花旗袍料 廿五元至卅元
印花旗袍料 十四元至二十五元
繡花被面 廿元至四十五元
繡花被面 十元至十六元
繡花棹面 五元至十七元
繡花墊子 十元至卅元
繡花屏頁 七元至四十元
絲繡風景 一元五至四十元

▲化粧類

各種雪花膏 二角至一元五
各種香粉 三角至四元
各種香皂 一角至八角
各種香水 四角至十五元

▲唱機唱片

高柴代無線電機 三百六十元
各種唱機 九元至五十五元
百代唱片 二元至二元六
高亭唱片 一元五
勝利唱片 一元五
新月唱片 一元
崑崙唱片 一元
蓓開唱片 一元二
長城唱片 一元二
各種唱針 三角至六角

▲雜貨類

俄國毛毯 十二元至卅元
新式煙具 一元至十元
新式錢夾 八角至十元
各種時計 二元六至廿六元
各種雨衣 三元至廿五元
磁器茶具 二元至二十五元
跳舞絲襪 一元至二元六
結婚頭花 七元至十元
各種衣邊 七分至五角
各種麻雀 八元至二十四元
背坐墊 一元至三元
各種提包 一元五至十八元
大小皮箱 八元五至十三元
洋服襯衫 一元二至二元六
洋服領帶 四角至一元六
各種呢帽 二元四至十四元五
雪茄煙葉 四角
各種洋酒 一元七至八元
西洋大磁盆 二元至四元五
文明手杖 五角至三元六

紙及印刷品

新式梳粧臺 三元至六元
女夾大蹩 二十元至卅元
木綿每磅 七角
鴨絨每磅 六元五角

大連市監部通四三番地 福盛號紙菲

▲各種紙類（金票本位單位圓）

品名	單位	單價
模造紙	一磅	·二六
印刷紙	一磅	·二三
色牛皮紙	一連	六·二〇
皮紋紙牛西洋	一連	五·六〇
同東洋	一連	三·五〇
色勞路紙	一連	三·九〇
白勞路紙	一連	三·九〇
羅以斯紙	一連	一·八〇
硫酸紙	一連	三·五〇
日有光紙	一連	二·二五
色有光紙	一連	二·四〇
黃毛邊紙	一連	三·二〇
白毛邊紙	一連	三·二〇
香色臘光紙各	一連	一〇·〇〇
黃表古紙	一連	五·〇〇
川表紙料	一簍	九·〇
毛頭紙	一塊	一·九〇
白玻璃紙三百番	一連	四〇·〇〇
色玻璃紙	一連	五二·〇〇
因洲半紙八千代	一九	一六·〇〇
大洲半紙水仙	一九	一六·五〇
因洲美濃瑞鳳	一九	二一·〇〇
大洲美濃舞姬	一九	一九·〇〇
同 鳳龍	一九	二〇·〇〇
同 雲龍	一九	三〇·〇〇
因洲代用朝日	一九	四·〇〇
同美濃木曾川	一九	一五·〇〇
薄葉半紙張良	一九	一一·〇〇
薄葉半紙千種	一九	一三·〇〇
薄葉美濃韓信	一九	一三·〇〇
薄葉美濃鐵兜	一九	一三·〇〇
吃墨美濃牡丹	一九	一二·〇〇
吃墨半紙富士	一九	八·〇〇
機械吃墨紙勝利	一九	一七·〇〇
美濃紙正表	一九	一七·五〇

▲龍印印刷用油墨

品名	單位	單價
活版用墨八一號	一磅	四·〇〇
活版用墨八三號	一磅	七·〇〇
新聞用墨四〇	一磅	七·〇〇
石版用黑五〇號	一磅	二·四〇
活版用黃二六號	一磅	二·五〇
石版用黃一號	一磅	三·五〇
活版用赤三一號	一磅	三·五〇
石版用金赤三五號	一磅	七·五〇
石版用藍二八號	一磅	六·五〇
活版用藍四〇號	一磅	六·五〇
石版用別墨二號	一磅	九·九〇
淺石版用黃五號	一磅	一·五〇
活版用綠A號	一磅	一·三〇
石版用綠八〇號	一磅	一·三〇
粉紅五〇號	一磅	一·五〇
紫墨一五號	一磅	一·二〇
轉寫油墨四分	一磅	三·五〇
日 茶 泥司		三·〇〇

▲印刷材料品

品名	單位	單價
大磨石	一磅	·五〇
小磨石	一塊	·七〇
淡波子	一根	·八〇
版	一個	·一〇
墨鍵	一個	·六〇
手皮	一組	·八五
大海綿	一塊	·五〇
修版針	一根	·五〇
修版刀	一把	·五〇
樂	一頂	·四〇
松香粉	一磅	·三〇
化石粉	一磅	·三〇

品名	單位	單價
浮石粉	一磅	·三〇
桃石膠	一磅	·四〇
金剛砂	一磅	·一〇
船來藥紙	十枚	·七〇
東洋藥紙	十枚	·四〇
押板皮子	一尺	·二〇
裁紙刀	一把	·八〇
錐子	一把	·八五
搬子	一把	·四五
鋼切鋏	一把	·八〇
盒切鋏五號	一個	·五〇
斜羅切機	一架	八·五〇
九番水線	一架	八·五〇
九番綫	百枚	四·二〇
五分二線	百枚	三·八〇
五分號書邊二	十根	三·〇〇
六分號書邊四	十根	一·一〇
六分號書邊二	十根	一·五〇
五分號書邊四	十根	·八〇
五分號鉛條二	十根	一·二〇
分號鉛條四	十根	·九〇

工業藥品

大連市山縣通六七番地 乾卯商店大連支店
（一瓩一〇〇〇瓦、二、二四磅）
（金票本位單位圓）

品名	數目	批發價目
菱印鹹料子	一〇〇瓩	八·七五
重曹（桶入）	五〇瓩	七·三五
重曹（包入）菱印	五〇瓩	七·二〇
火鹹	三〇〇瓩	一五·二五
同	一〇〇封度	五·一五
娃酸	二〇〇瓩	四六·〇〇
同	五〇瓩	七·〇〇
亞硫酸	五〇瓩	七·〇〇
海波大粒照	一〇〇封度	七·五〇
像用	一〇〇封度	六·八〇
海波工業用	一〇〇封度	五·〇〇
過酸化曹達	五〇瓩	三一·〇〇
印漂白用金貨	一〇〇封度	五五·〇〇
同 面	五〇瓩	三·〇〇
黃血鹽	五〇瓩	七·〇〇
赤鐵鹽	五〇瓩	一三·〇〇
紅淡	五〇瓩	一七·〇〇
炭化鉀（山乳）	一〇〇封度	七·〇〇
綠化強鉀	五〇瓩	三五·〇〇
鹽性鉀	五〇瓩	三·〇〇
苛性鉀	五〇瓩	三·〇〇
過錳酸鉀	五〇瓩	二五·〇〇
鹽酸二〇度	一〇〇封度	四·五〇
鹽酸三〇度	一〇〇封度	八·五〇
白鹽酸	一〇〇封度	五·〇〇
稀鹽酸	一〇〇封度	八·五〇
純硫酸	一〇〇封度	九·五〇
硫酸六六度	一〇〇封度	六·七〇
稀硫酸	一〇〇封度	一〇·〇〇
純硝酸	一〇〇封度	一三·〇〇
硝酸四〇度	一〇〇封度	一五·〇〇
草酸	一〇〇封度	一三·〇〇
石炭酸	五〇瓩	一五·〇〇
酒石酸（酸礬）	五〇瓩	一〇·五〇
檸檬酸（酸礬）	五〇瓩	八·五〇
醋酸	三〇瓩	一三·〇〇
冰醋酸	二〇瓩	一八·五〇
硼酸	五〇瓩	一九·五〇
硼砂	五〇瓩	一五·〇〇
砂末	一〇〇斤	一三·〇〇
硼砂末	一〇〇斤	一八·五〇
丹礬	五〇瓩	一二·五〇
課格面礬	五〇瓩	二〇·〇〇
炭酸鉀塊	五〇瓩	四六·〇〇
同 粉	一六封度	九·〇〇
白陶土	三〇封度	三·〇〇
鹵面	一二五瓩	三·〇〇
同 塊	一二五瓩	八·〇〇
鹽化灰（乾燥用）	一五瓩	三·五〇

品名	數目	價目
同	一五瓩	三·七〇
煆性鈣	五〇封度	一·七〇
沈炭酸鈣	一四〇封度	一六·二〇
紫礬	五〇瓩	一四·五〇
白礬	一〇〇斤	六·〇〇
鉀養粉松一	一〇〇瓩	三三·〇〇
號牌 鉀養粉S	一〇〇瓩	三六·〇〇
鋅養粉藥用	一〇〇瓩	四〇·〇〇
鹽化鉛亞	五〇瓩	一三·〇〇
鹽化銀	五〇瓩	一二·五〇
硫酸銀	五〇瓩	一〇·〇〇
亞鉛粉A	一〇〇斤	二五·〇〇
含利鹽	一〇〇封度	三·六〇
同（藥用）	五〇瓩	五·八〇
炭酸鎂	一〇〇斤	一九·〇〇
忠勇印	五〇瓩	七·〇〇
火硝	一〇〇封度	一三·〇〇
菱子硝	一〇〇斤	七·〇〇
椰黃粉	一〇〇斤	一四·〇〇
硫黃	一〇〇斤	一六·五〇
脫酸硫黃	一〇〇瓩	九·八〇
硫子油	一〇〇瓩	七·五〇
奶糖	四〇封度	八·五〇
蓖麻子油	四〇封度	三·〇〇
同（藥用）	三〇瓩	三·〇〇
亞麻仁油	三〇封度	七·〇〇
同（藥用）	三五封度	三五·〇〇
松節油	三五封度	三·〇〇
橄欖油藥用	一四瓩	一六·〇〇
阿西頓	二〇瓩	四·〇〇
安母尼亞水	五〇封度	四·五〇
藥用10%	五〇封度	九·五〇
佛光馬林	一四瓩	一三·〇〇
無水酒精	一四瓩	一四·五〇
依的兒	四〇封度	七·七〇
甘油	五〇封度	三三·〇〇
硬脂酸	一〇〇斤	九〇·〇〇
硬脂酸末	五〇瓩	二五·〇〇
裹頭好	一〇〇瓩	一〇·五〇
衛生球	一〇〇斤	二五·〇〇
同粉面	一〇〇封度	一〇·五〇
方形衛生塊	一〇〇封度	九·八〇
松香（桶入）	一〇〇斤	一三·〇〇
同H（桶入）	一〇〇斤	一四·〇〇
膠粉（工用）	三〇封度	一三·〇〇
膠粉（藥用）	三〇封度	一三·五〇
膠塊	一〇〇斤	四二·〇〇
骨膠	一桶	一二·〇〇
清皮	一〇〇斤	一二·五〇
桃油	一〇〇封度	一五·〇〇
塗粉	一〇〇封度	一六·五〇
加色	三六封度	一九·五〇
漂白粉	一〇〇封度	一六·〇〇
墨灰	一五〇封度	一五·〇〇
華士林白色	一五瓩	九·五〇
藥白色	一五瓩	七·〇〇
同 黃色工用	一五瓩	七·五〇
同 黃色藥用	同	一〇·〇〇
石膏（藥用）	一三〇瓩	三·八〇
石膏（工用）	一二〇瓩	三·三六
滑石粉	一六〇封度	四·八〇
黃土塊	一〇貫	二·八〇
黑鉛粉	一〇〇封度	六·五〇
保膠	一〇〇封度	三·五〇
灰子	四〇封度	七·五〇
甘露	五〇封度	三·〇〇
甘草	五〇封度	二·二〇

▲香料

品名	數目	價目
依蘭依蘭	四五瓦	六·〇〇
同	一五瓦	二·五〇
玫瑰	四五瓦	一〇·〇〇
同	一五瓦	三·〇〇
紫蘭花	四五瓦	八·五〇
同	一五瓦	三·〇〇
蕾蘭花S	四五瓦	八·五〇
別拉木油	一五瓦	一·〇〇
培格馬油	四五瓦	九·五〇
同 S	一五瓦	三·〇〇
同 茶花	一五瓦	一〇·〇〇
山茶花	四五瓦	一·〇〇
同	二五瓦	·九五
蘭花	四五瓦	一·〇〇
同 露精	一五瓦	一·四〇
花露莉	四五瓦	三·〇〇
內 仙花	一五瓦	二·〇〇
水 仙花	四五瓦	一〇·〇〇
香 蘭花	四五瓦	一〇·〇〇
冬 綠花	四五瓦	一·五〇
哈是哈是	一五瓦	二·〇〇
同	一五瓦	·九五
末尼面	四五〇瓦	一〇·〇〇
羊鹵花	四五瓦	一〇·〇〇
同	四五瓦	二〇·〇〇
同	一五瓦	一·八〇
龍涎香	四五瓦	八·四〇
同	一五瓦	·七〇
香 草油	四五瓦	二·六〇
麝 啦芳	四五〇瓦	一〇·〇〇
同	一五瓦	一·〇〇
茉 莉花	四五瓦	一四·〇〇
同	一五瓦	一·一〇
長 壽花	一五瓦	一二·〇〇
素 蘭花	四五瓦	一〇·〇〇
人造麝香	五〇瓦	四·三〇
風信子	四五瓦	一三·〇〇
同	一五瓦	一·〇〇
凡納林	瓩入	三〇·〇〇
苦馬林	瓩入	二五·〇〇
香 草	一五瓦	二、〇〇

麻雀翠玉

大連市浪速町三丁目一二九番地 北京商會（每種金票價目）

一號全白大化學牌代皮盒 金廿二元
二號全白大化學牌代皮盒 金廿元
三號全白大化學牌代皮盒 金十八元
一號帶紅面化學牌代皮盒 金廿四元五
二號帶紅面化學牌代皮盒 金廿二元五
三號帶紅面化學牌代皮盒 金廿元零五
一號帶綠面化學牌代皮盒 金二十四元五
二號帶綠面化學牌代皮盒 金二十二元五
三號帶綠面化學牌代皮盒 金二十元〇五
一號帶黑面化學牌代皮盒 金二十四元五
二號帶黑面化學牌代皮盒 金二十二元五
三號帶黑面化學牌代皮盒 金二十元〇五
竹牌 三元七角至四十元
洋服水晶袖釦 三角至八角
黑石表墜 自一元至四元
翠石手鐲 五六元至千元
鑽石手鐲 三十元至貳千元
寶石手
露賓石壹克拉 三四元至五六十元
變石壹克拉 貳角叄分至二毛五分
翠表墜 三毛八分至四角
其他各種寶石 五六元至四五百元
象牙壹克拉 三毛至五六元
象牙煙嘴 二三角至三四元
象牙快子
自來火 自五六角至二三元
煙盒 自四角至二元
洋服翠袖釦 自六角至三元
洋服瑪瑙袖釦 自十元至一百
洋服各種寶石袖釦 自毛至三元

皮箱皮鞄

大連西崗街壹百拾六番地 永安工廠（每只大洋價）

大號樟木箱 十一元五角
大號二皮衣箱 六元
二號二皮衣箱 五元
大號頭皮衣箱 六元
二號同 六元
大號川皮衣箱 十元
二號同 八元五角
一尺三寸皮匣子 二元二角
一尺四寸同 二元五角
一尺五寸 二元八角
九寸公事包 二元四角
一尺同 二元六角
一尺一寸同 三元四角
一尺二寸同 四元四角
大號皮麻雀盒 二元四角
二號同 二元二角
一尺二寸硬胎牛皮提鞄 三元
元二角
一尺四寸同 三元八角
一尺六寸同 四元五角
一尺八寸同 五元五角
一尺八寸硬胎牛皮包甲提 八元
鞄六元五角
二尺同 九元五角
二尺二寸同 十二元二
二尺四同 十二元
二尺二牛皮軟蓋皮提鞄 十
二元
二尺四同 十四元
二尺六同 十七元
一尺二包帆布硬胎提鞄 一
元二角
一尺三同 一元三角
一尺四同 一元四角
一尺五同 一元五角
一尺六同 一元六角
一尺八包甲色帆布硬胎提 二元
鞄二元五角
二尺同 三元
二尺二同 三元八角
二尺四同 四元八角
二尺六同 五元五角
二尺二帆布軟蓋提鞄 六元
二尺四同 七元
二尺六同 一元
二尺二帆布鐵樑提鞄 一元
二角
一尺三同 一元三角
一尺四同 一元四角
帆布手提書包 四毛五
帆布背書包 四角六

煙草

大連東鄉町二〇番地 南洋煙草公司

十支美人香煙 每條廿五盒、小洋九五角
十支飛輪牌香煙 三月五號停止
空盒換煙、每條廿五盒、小洋七角一分
十支紅金龍牌香煙 每條廿五盒、小洋二元一
十個空盒、換本煙一小盒
十支高塔牌香煙 每條廿五盒、小洋二元一
角五分、
帶心空盒十二個、換畫一張
十支大長城香煙 每條廿五盒、小洋二元一
張八個換本煙一小盒
角五分、
帶心空盒十二個換畫一張
帶芯空盒八個換本煙一小盒
五十支小白金龍香煙
五十支小紅金龍香煙
每罐小洋七角
每罐小洋四角六分
每罐小洋五角二分
五十支大長城香煙 每罐小洋六角七分
以上各罐煙在陽曆三月底前
買換贈引換贈品券一張
換法詳載券上

大連市越後町四十番地 英商拱石煙公司
十支刀牌王 每盒金一角
每大包金四元六角
十支小刀牌王 每盒金九分
每大包金四元〇八分
十支粉刀王 每盒金一角
每大包金四元六角
五十支粉刀王 角五 每盒金五
十支大天橋 每大包金五元
每盒金五分
十支小天橋 每大包金三元三毛
每盒金五分
廿支天橋 每大包金二元一角五
每盒金一角
二十支金咀大橋 每包金二元二角
每盒金
七分 每包金三元一角
十支第一 每大包金四元八角五
每盒金四分
十支欽差 每大包金一元三角
每盒金三分
廿支美傘 每大包金一元七分
每盒金六
十支前門 每大包金一元二角
每盒金六
五十支前門 每大包金七元二角
每盒金八
五十支砲臺王 每大包金十五元九角
每盒金一
十支砲臺王 每大包金七元三角
每盒金五
廿支商神 每大包金二元二角
每盒金一角二分
廿支百利 每大包金五元六角
每盒金二角八
廿支小砲台 每大包金十四元八角
每盒金五角
五十支小砲台 元六角
每盒金
五分
十支土耳其 每大包金十四元八角
每盒金四角
五十支土耳其 每大包金十七元九角
每盒金二
元三角 每大包金二十元〇五分

大連連鎖街 東亞煙公司（每盒金票價）

敷島 一角五
朝日 一角二
吉野 一角
松島 五分
麗枝駱駝 一角
壽牌 五分
駱花 三角
金蘆 一角
金王 一角
蝙蝠 七分
琴槍 七分
復興 六分
人興 五分
鳳 一角五
織女 三分
大樓 六分
壽花 三分（每百金票價）（一百根）（廿根）（鐵筒）

梅 一元二角五
鴨 八角五
蒲 六角五
舊 七、〇〇
杜
白

鐵材五金類

大連市佐渡町三〇 進和商會

▲元鐵部（每百公斤價）單位圓

品名	價
二分	一〇、八〇
二分半	一〇、〇〇
三分	一〇、二〇
四分	九、八〇
五分	九、八〇
六分	九、八〇
七分	九、八〇
一吋	一〇、二〇
一吋半	一〇、五〇
一吋二	一〇、五〇
一吋二八	

▲方鐵部（每百公斤）單位圓

品名	價
二吋	一〇、八〇
二吋半	一〇、八〇
三吋	一一、五〇
二分	一〇、八〇
四分	一〇、〇〇
五分	一〇、〇〇
六分	一〇、〇〇
七分	一〇、〇〇
一吋	一一、〇〇
一吋半	一一、五〇
二吋	一一、五〇
二吋半	一一、五〇
三吋	一一、五〇

▲板鐵部（每百公斤）單位圓

品名	價
一分厚	一二、〇〇
二分至四分厚	一〇、五〇
五分至六分厚	一〇、八〇
七分至八分厚	一一、五〇

▲洋釘部（每桶價）

品名	價
六分	一〇、九〇
一吋	九、一〇
一吋二五	八、八〇
一吋半	八、五〇
一吋七五	八、二〇
二吋	七、九〇
二吋半	七、八〇
三吋	七、七〇
三吋半	七、六〇
四吋	七、五〇
四吋半	七、四〇
五吋	七、三〇
六吋	七、〇〇
七吋	八、〇〇

▲平白鐵部（每張價）

品名	價
三十號	一、八〇
二十八號	一、二〇
五二十六號	一、二〇
二十四號	一、五五

▲新鉛絲部（每捆價）

品名	價
五號	六、八〇
六號	六、四〇
七號	六、五〇
八號	六、五〇
九號	六、二〇
十號	六、三〇
十一號	六、〇四
十二號	六、五〇
十三號	六、六〇
十四號	六、八〇
十五號	七、〇〇
十六號	七、二〇
十七號	七、五〇
十八號	七、八〇
十九號	八、一〇
二十號	八、四〇

▲板鐵部（三尺寬六尺長）（每百公斤）單位圓

品名	價
五厘	一三、五〇
七厘五	一三、三〇
一分	一二、八〇
一分半	一二、五〇
二分	一二、五〇

（四尺寬八尺長）

品名	價
五厘	一三、五〇
七厘五	一三、二〇
一分	一二、八〇
一分半	一二、五〇
二分	一二、五〇

（五尺寬十尺長）

品名	價
五厘	一四、五〇
七厘五	一三、八〇
一分	一二、八〇
一分半	一二、五〇
二分	一二、五〇

建築材料

大連市秋月町二番地 興亞窯煉瓦工場 工場大連市外三春柳東

一等磚（煉瓦）（千個）金十七元
二等磚（煉瓦）（千個）金十七元
三等磚（煉瓦）（千個）金十六元

空洞煉瓦（千個）金十五元
耐火煉瓦（眼磚）金六錢五
（以上爲市內價目）（缸磚）金六錢五

建材砂石類

大連市若狹町四二 建築材料商雲記號（金本位單位圓）

品名	單位	價
石灰	百斤	一、七〇
洋灰	一袋	一、〇〇
麻刀	一貫	四〇
點紅色	一俵	六、五〇
同 綠色	一俵	四、〇〇
同 紫色	一袋	二、五〇
同 淺黃色	一俵	八〇
同日本黃色	一俵	二、〇〇
作洋灰瓦色	一袋	三、〇〇
白石只	一俵	一、〇〇
花石只	一俵	一、〇七五
黑石只	一俵	一、〇七〇
海菜	一貫	一、〇六〇
紙麻刀	一貫	二、〇〇〇
粘土	一俵	一、〇一〇
紅磚	百個	二、〇〇〇

大連市北崗子海岸九八 和義昌（金本位單位圓）市內價目

品名	單位	價
龍口砂	一坪	二九、〇〇
萊州砂	一坪	二三、五〇
上鐵筋砂	一坪	一九、五〇
中鐵筋砂	一坪	一七、五〇
千里堡鐵筋砂	一坪	一二、〇〇
粗砂	一坪	一六、〇〇
中砂	一坪	一七、五〇
腰砂	一坪	一五、五〇
海石嶺只水砂	一坪	一五、五〇
南關一五豆砂利	一坪	一一、〇〇
三分豆砂利	一車	四、六〇
玉砂利	一車	三、〇〇
鹽島子板石	一坪	三、〇〇
鹽島子碁石	一坪	三、五〇
鹽島子亂石	一坪	九、〇〇
廣鹿島石版	一丈	二六、八〇

大連市若狹町七十一番地 昭信號建築材料商

品名	價
洋灰管四寸	金二角五
洋灰管五寸	金三角五
洋灰管六寸	金四角五
洋灰管八寸	金六角五
洋灰管一尺	金八毛
洋灰管一尺五	金一元三
洋灰管二尺	金二元五
洋灰管二尺五	金三圓
（曲管倍半丁管兩倍）	
藥掛直土管三寸	金二毛五
藥掛直土管四寸	金三毛五
藥掛直土管五寸	金四毛五
藥掛直土管六寸	金六毛五
藥掛直土管八寸	金九毛
藥掛直土管一尺	金一元六
一等灰壹千斤	金七、〇〇
生石灰壹千斤	金六、五〇
黃石綿百磅	金二、八〇
白石綿百斤	金一、三〇
特等紅土百斤	金七、〇〇
一等紅土百斤	金六、〇〇
周水黃土壹俵	金〇、四〇
火山灰紫色壹俵	金一、六〇
耐火粘土百斤	金六、〇〇
舖地洋灰磚百個	金一二、五〇
煙筒灰百斤	金五、〇〇
缸磚百個	金四、五〇
日本大瓦百片	金四、五〇
洋灰瓦百片	金五、〇〇
青亂石一車	金一、八〇
白亂石一車	金一、七〇
八分白色碎石子一車	金八、〇〇
洋灰製塵芥箱一號	金一、五〇
同洋灰製二號	金七、五〇
金州青石版一丈	金三、二〇

小說 劍骨琴心（一十六）

洛寧城兩賢結拜 聚義廳群虎欽賓

第二十六回

原來是囂天的三聲畷，那船隻一字兒擺毛扇連着頂開歇下，士英到見面便一齊跪下道，有幾個接堤上吃些酒飯，天色漸暗，還了被套，跟著進門，走進大廳，茅范二人，領着十個弟々尋一古廟歇下，到一更多，大朱爺，幾個進去，兄，合成毘成鵬一齊出接，大，初月已沉，陰雲四起，士英跪叩見，士英還禮不及，野外昏黑，更無人蹤，士英扯起問好，即問月娥翠娥，暗喜，天色湊巧，惰的走上成毘應道，托恩爺福庇，就堤來，只見沿堤拉着幾個行出來叩見，茅虎把士英請入逢，都有兵丁守宿，岸上提聽後，曲折而進，從樓房上爺，唱號絡繹不絕，燈籠火把走出一個大院子來，院子擺照得一片通紅，船上門燈，着四席殘酒，院子前面有座梔燈點得爍亮，士英站了一山周，東西兩面高牆，同抱二更天，沒些空隙，暗想到山上，牆外都是花叢，的大下半夜，自然倦息，那知裴松樹，三面松筠青翠，天遮着監，權勢非常，汎員悚懼無院子，就如搭着涼棚一般只比，徹夜巡邏，不放一些懈透風聲，不漏日色，此時七急，直等到東方發白，纔月初旬，天氣暑熱，士英在一個廟歇息，到街內市上吃了赤日中還，路正是渾身臭一飽飯，抄上堤來，只聽三到此頓覺清涼不勝爽快，茅行，士英沒情沒緒跟去，見虎叫打水在樓下洗了浴出來聲炮響，十號大船一一起開，涼茶，士英連吃了兩三碗，上船上遮陽低蓋，紗窗緊開幾到樓下，只見院子中鋪上紅氈，月娥翠娥雙雙白船夫在堤扯曳，許多水手跪拜，士英慌忙，我大衣都任船撐駕，無數兵役，手裏沒穿，赤着兩足，怎麼就行拏着紅棍往來催趕，打喝開起禮來，要轉身進樓，二成人，在上堤走路的人都不敢及彪卜四人，一齊扶住，道傍着河沿，也不敢停留窺伺恩爺怎如此說，月娥姊妹早河裏小船，也在四邊，不敢已拜完，站在半邊，須臾嘍囉依傍連接，交過的船隻，都們，把搖出一張棹子，擺在中收在對岸，而行沒一隻敢靠間，把殘席移列兩旁，擺獻上近大船的，士英尋思無計，看饌，點起大蠟，請士英正到晚又上隄來，守了半夜，離面坐下，先是茅范二人執抄過閘去，更是沒用，次日午壺斟酒，奉了三杯，次及十岸，愈遠，到永通閘口，已弟兄各奉一杯，然後月娥翠後，已過東昌，走過下岸酒店娥合奉三杯，士英都一飲而因船尚在後，只見一簇小盡，月娥翠娥奉過酒後，便買些白酒解悶，走到永通開要迴避去，士英道且慢，我孩子，在河裏洗澡，把水你正有事，要你姊妹二人，茅潑我，我潑着你的，亂着頭皮虎便使令嘍囉添出兩張椅士英沒頭沒腦的，手裏拿著酒兩副杯箸，放在二成肩下，兒林眼裏看着孩子，心裏想着酒保一般，說道咱們都是骨肉一般，恩正事，竟出了神去，那酒保爺又是救命恩人，就在這裏走來說道，看這位酒杯裏一同座，聽恩爺吩咐，士英因滴也無，只顧貼在嘴上，敢一把小小之事，述了一遍，我定想著甚事麼，士英猛吃一跟着兩日，無處用力，要煩驚，慌忙放下，一面斟酒，你姊妹二人，帶著彪哥卜哥一面說道，我看些孩子，頑同去，如此如此，方纔濟事得有趣哩，酒保啊了一聲說道月娥翠娥齊應道，爺有事這些孩子逐日在河裏，吵嚷道，隨着水裏火裏都是去的鬧惱了，就打打痛就哭，累爺士英道，既如此，我們今晚大人們喝氣，好不憊賴，爺休息一夜，明日五鼓便行，還是喜歡他哩，因看着河裏只是到那裏迎去纔好，茅虎道，又是那幾個浴下去了麼，道，朱爺彪虎忙接口改叫阿呀那不是俺家大丑子麼、全爺道，他從二水路上來一大丑子快來，大丑子快來，正有擔擱，咱們抄到故城一只見河裏那些小孩子一齊路候下去，就是了，士英也謝扣手快來快來，快快來喲過，不出迎之罪，茅虎問士英聽著，猛然心裏被他一了他、逐阿膠路菜的事，因觸，手裏的杯不覺直掉下來道，你可知那道士合兩個酒保道，你這位爺，怎這等女人姓名，如今往那裏去了出神，搗鬼的打碎了杯兒要賠趙忠全答道，茅大哥著小人的呢，一面抹棹，一面在地去探聽過，那道士名叫西卜拾起那杯，把手彈了兩下天玄，武姓蔣，名乾坤，兩個說道，還好，若在磚地上便女人，大的渾名玉如意，小的不得囫圇了，忽然想起豐城渾名賽如意，又有人說並不十拍手歌念，快快的女孩是姊妹，不知是那裏拐來的山中船手唱，他來方可近得大船是徒兒，夜裏便做夫妻，日暗付除非他們來，方可近得大船裏便算兄妹，自從倒了擂台，急急的還了酒錢，提了被套妻訪幾日，就起身向南去了，住東阿縣，因問路擔閣，山莊門前查知道兩位嬤子在州裏，次日向晚始到、一到山莊門前若不肯干休，嘿一士英道、山莊靜々不見人，心裏狐疑也走過門口，一隻獵犬吠了一莊裏人強，馬壯，他若來，便出聲，驚動裏面幾個莊便開除了他、若肯傾心歸附，直撲而出，如十隻犬，一齊跳擲出，如自收伏了，除了裴直的羽翼猛虎一般亂撲，士英正待動今日爲何事，而應，士英道，你們手，忽然一齊立住，回轉身又算替彪兄弟公請兩位彪應兄弟，同着莊上一般搖尾向犬幾進莊，便是喂，四五個嘍搖首而進，引導一般搖尾，眾兄弟們會親，吆喝的亂跑出四五個嘍

資金五千萬盧比之 印度準備銀行
已於四月一日正式開業 至七月方能發揮全機能

印度獲得金融自治之第一步極可注目之創設印度準備銀行、愈將於四月初正式開業

△設立經過

計畫在印度設置中央銀行、於一八三五年、即有此意、其後以有種種之提案、與議論迄未能成行、好容易於一九二一年一月、始有孟買、彭克爾、麻打拉薩三銀行合併的類似銀行出現、此即爲現在之印度帝國銀行、然此銀行、無通貨發行及匯兌統制之權限、全握於政府之手從而通貨並關於信用統制政策、總有不統一之遺憾、惟爲印度幣制改革史上特筆之希魯德委員會所定之盧比比價、爲一先令六辨士、同時並勸告設立準備銀行、政府乃依如左之勸告、在一九二七八之兩年、將準備銀行設立案、提出於立法議會、以重役會之組織問題等多數反對、結局遂至擱淺然其後於一九三〇年開英印圓棹會議依此組織聯邦構成小委員會決議有先行制定印度之憲法及確立銀行制度之必要、因此之結果、遂見任命印度準備銀行之法委員會之任命、經該委員會有銳意研究之結果、於一九三三年八月、提出報告書、即以此爲基礎、於九月上呈印度準備銀行法案於議會、同年十二月、議會通過於一九三四年三月經總督裁可而公布之矣

△組織與職能

該行之股額資本金、爲五千萬盧比、一股之額面、爲百盧比、全額繳足、總期於可能性中、普及全國之孟買、以加爾哥達、德列、仰光、麻打拉薩、五地方分擔之、經營歸中央理事會、理事會總裁一名、副總裁二名、總督任命之理事四名、股東指名之理事八名、及由總督任命之政府代表一名而組成之、初代總裁爲勃斯密斯、該行與英格蘭銀行同樣、分爲銀行部及發券部之二部門

一、銀行部、印度大臣、印度政府、地方政府、及對土候候國辦理銀行事務外更買收確實之短期滙兌票據、及約束票據、與以康價之權能

二、發行部、掌發行紙幣、將來祗準備銀行應得紙幣發行權、此等之紙幣完全定爲法貨、兌換現在同樣盧比銀貨、又盧比銀貨、亦得兌換此等紙幣但完全能如右記的樣子、爲期尚遠、在四月一日起、承繼政府之核算、承受暫時存款之債務、承繼發行部資金又中央銀行、如得民間銀行之法律的關係、須當在七月

△準備發券

再發行部爲該債務的、須有印度政府紙幣、及銀行券發行額以上之法定的準備、右記法定準備、以金塊、金貨英貨證券、盧比貨證券人及盧比銀貨等準備總額中、四成以上爲金貨、金塊及英貨證券但金貨及金塊不得至四億盧比以下殘餘六成、爲盧比銀貨、盧比公債、及國內匯兌票據而成之、而盧比公債、不得超過總準備額之四分之一又五億盧比之高額盧比銀貨之最低保有量並無何等之規定云四月十二日、現在該行週報如左

(單位十萬盧比)

紙幣流通高	一八五、九三
盧比銀貨	四九、八二
金塊金貨	四一、五五
盧比證券	四三、〇五
英貨證券	四八、六二

滿洲都市金融組合 發展充實資金
三月中之組合業績

滿洲金融組合聯合會、調查三月之各金融組合的放款金額、記示如次(單位圓)

▲各組合放款金

組合名	放款金
大連	六一四、一〇三
沙河口	一三三、八四〇
旅順	一七三、七日六
瓦房店	七七、七九五
大石橋	六三一、大三〇
營口	六一、七二九
鞍山	八九、一一七
遼陽	八、九三八
奉天	四、六九一
撫順	〇二、八八七
鐵嶺	〇九、八七四
開原	九五、四八六
四平街	六九、二五〇
公主嶺	〇一、〇三五
新京	九四、八二九
哈爾濱	六六、〇七四
安東	一四九、七四五
計	四、二一七四、八六〇
前月末計	四、一五八、三三七
前年同期	三、〇八〇、〇六〇

以上放款金與前月末比較、增加十一萬六千五百二十三圓、再與前年同期、比較之約於百十九萬四千九百圓之激增、而聯合以發展上資金利用的增加、據說似實、又各組合的三月末至現在出資額、合計爲九十三萬五千五十圓、比前月末增加一萬六千二百圓組合借用金、爲貸與資金、借入金、及低資借入金、合成二百十四萬圓、有較前月末的二百九萬圓、五萬圓的借入增加、再以各組合之受寄的存款金、示記如次(單位圓)

組合名	受寄的存款
大連	四二四、四二八
沙河口	九三、一八三
旅順	九一、一六七
瓦房店	八三、九八七
大石橋	五六、九五四
營口	二六〇、九三九
鞍山	七〇、一三〇
遼陽	六一、二二一
奉天	五四土、〇九四
撫順	一二八、〇二三
鐵嶺	二七、〇〇〇
開原	九六、四一〇
四平街	九七、二五二
公主嶺	四八、四一六
新京	四〇七、二三九
哈爾濱	六五、五七三
安東	一五、四五八
計	二、五七四、四七九
前月末	二、五七一、九七八
前年同期	一、三六五、七二七

即組合的受寄的存款、而組合員存款的增加、據云是組合員存款充實、和組合資金的充實合併云

日棉布銷菲律濱 較美布占優勢
菲議會將行設法防遏

東京電、日本綿布防止輸入之海外各地對策、已先由英國在英領印度實施、次爲荷蘭政府在荷領印度實行輸入定額制、然最近美國亦對於日本綿布、成爲問題、美大總統對於綿業調查委員會、命其調查外國輸入綿布、因於美國綿業之影響如何、對此日本綿布之海外進出防止對策、亦漸次擴大、然據二十日某所來電內稱、菲律濱政府目下對於日本綿布進出之防遏策、已在考研中、即菲洲市場之輸入綿布、從前輸入總額之九十三、四爲日美兩國品、但現在之輸入狀況美國品常居首位、然自一九三四年度、日本棉布進出極爲顯著、輸入總量之五十二、爲日本品、四十八爲美國品、已凌駕於美國綿布之輸入、在此情形之下、目下菲政府、對此作種々研究中、故七月開會之菲律濱議會、當必採取對策、菲政府所曾對於美國以外之輸入商品、企圖提高關稅、因日本政府之抗議、始行中止故其防止日本綿布之進出策、實堪注目

主要都市建築材料 平均價格指數

三月中之滿洲主要都市的土木工程、建築材料的總平均價格指數、與前月比較、爲

大連 三分八厘下落
奉天 三分五厘下落
新京 一分六厘騰貴
撫順 一成一分一厘騰貴
鞍山 二厘騰貴
哈爾濱 四分八厘下落

右記除新京、撫順、鞍山外、其他亦呈有幾分之低落、各品之分別、其平均價格指數如次(大連)爲昭和六年(一月一〇〇)、其他昭和九年一月一〇〇)

	木桿	石材	煉瓦	鐵材	玻璃	洋灰	石灰	總平均
大連	一五一、四	一四八、〇	一四一、〇	一四四、〇	一三三、〇	八五、五	五一、三	一三六、三
奉天	一〇七、六	九三、八	一〇四、六	一〇〇、四	九七、五	一〇一、〇	一一一、〇	一〇三、一
新京	一〇一、〇	一〇四、二	一〇一、五	一〇四、六	九六、五	八七、〇	一一九、〇	一〇二、〇
撫順	一〇九、〇	一一九、〇	一〇七、三	一〇四、〇	一一五、〇	一〇三、〇	八六、四	一〇六、[illegible]
鞍山	一一六、〇	一三七、〇	九六、〇	九八、七	九八、〇	八五、〇	一〇三、〇	一〇二、八
安東	一三三、三	一三六、一	一〇九、六	一〇五、〇	一〇〇、〇	九九、五	九〇〇、一	一一一、五
哈爾濱	八七、〇	八四、〇	九〇、〇	九五、〇	九〇、五	七五、五	一三〇、〇	九三、一

法蘇貿易轉趨佳

法國近年的對外貿易不振、和各國交付能力有顯著的低下、因之其勢成蘇聯市場單獨的興味、再以去年一月十一日、蘇法商品協定之簽字觀之、於一九三一年以來所對蘇聯商品向法國輸入已行課之各種的禁止製限、撤廢、其協約之概要如左

△蘇聯之義務

一、蘇聯一個年中二億五千萬法郎的法國商品輸入

二、在俄國煤油製品會社、對法國輸出業者之匯兌宗證之、其滙兌爲法國煤油金融會社買取之

△法國側之義務

一、對蘇聯商品之一定範圍的輸入並無分攤

二、因蘇聯製煙草及火材的輸入容易、準備附入煙草的工業會社的獨占權

三、法國所有之保護及委任統治下對諸國政府以反蘇聯的經濟政策從速採用之

四、聯蘇側之於法國、如爲資買收物的場合時、其價錢、以同一品質之商品、於國際市場、蘇聯側得差價而近於相當之價格、蘇聯送發匯票之銀行、減輕步合及其他之正當的保證

蘇法貿易、因爲從來兩國的政治經濟上不好的關係、故行不振、自去年通商協定之簽字後、亦漸呈好轉、特法國側之對蘇聯輸出、一如左表示以急增、頗堪注目

年度	蘇聯品向法國輸入 百萬盧布	法國品向蘇聯輸入 百萬盧布
一九三〇	四四、一	二九、七
一九三一	二八、三	二五、〇
一九三二	一八、五	三、九
一九三三	二一、五	五、〇
一九三四	二四、二	一六

又成了一次良好的機會!
請到『秋林洋行』試你幸運如何!
春季爲廝清底貨起見特備大宗彩品贈送　彩券無空!
由四月十日起至廿七日止凡在所限期內於敝行購貨足國幣五元者贈送彩券壹張足十元者贈送彩券二張逐此類推當面抽彩個彩不空贈品豐富不暇細擧謹將贈品內容之略列之於後
西洋地漆布、西洋絲絨桌面、西洋旅行提包男女時式西裝男女時式衣料、俄國毛毯、室內器皿、摩登化粧用品、本行工廠出品飲料、其餘無量日用必需品共計五千餘份
歡迎各界仕紳名媛來敝行參觀一試便知言之不謬也
附設男女西服成衣特由巴黎聘來名師工資從廉製工精巧玲瓏之致務使顧主進入世外摩登之園
奉天日站浪速通三十二番地　電話四四六五番
秋林洋行啓

新京義和謙參茸藥店 特別啓事
啓者本藥店開設在商埠已歷十數餘年之久專辦滿洲山參鹿茸牛黃靈臍虎骨田雞鹿筋箭茂更復不惜重資派遣專門人才逆赴各地採購暹羅犀角頂嫩羚羊西藏紅花跋山貫桂五項加大諸色蔻仁四川油樸五臺射香雲貴雄精老山血珀及各種珍貴藥材應有盡有精製飲片丸散湯劑膠丹顏蒙各界贊許有口皆碑自建國以來更加精益求精內部設備完全敝號聘有醫士應病有請急至診脈審慎週詳並將出售藥材貨價由到下一律特別從減恐未週知特此聲明
新京義和謙藥店謹啓

本號專辦東西兩洋五金電料木工泥瓦油工器具一概俱全並代理大阪兵庫五金大工廠特約販賣批發零售期現貨物無不便利價值從廉以廣招徠極表歡迎此佈
奉天南滿站彌生町四番地
瑞盛號五金行啓

秋農醫院
地址奉天大南市場◎滿電話三一〇一一號
診療科目 ●內科 皮膚花柳科 ●外科 耳鼻咽喉科 ●兒科 產婦科眼科
附設戒煙 鴉片嗎啡白面巴比那兒等癮
不論年久癮重及身體虛弱者均可醫治不用瘋藥麻藥無痛苦七日至半月全癒部人等在南滿醫院當醫師多年見我國人言語不通殊感困難今爲國人便利計自設醫院不善各種手術均能施行庭園寬闊植樹木花草病室清靜備有澡堂自來水夏有電扇冬有暖氣隨時入院看護周到收費低廉
院長 苗秀新啓

德國 忽蘇爾 氣喘藥
全國藥房 全球醫師一致推崇專治氣喘唯一良葯
分銷處○瀋陽中街路北○中法大藥房
均有出售 去年在德國鏡內曾行銷一千萬盒以上

治療 氣喘、哮病、氣急、呼吸困難、新舊咳嗽○枯草熱○慢性支氣管炎○痙攣性或搐搦性咳嗽○各種心臟病○感冒○神經痛○頭痛等症○服之奏效迅速神驗無比!
如需哮喘病除根詳細說明書函索即寄
中國獨家總經理 華商履灝西藥行 上海九江路一百五十號洋房

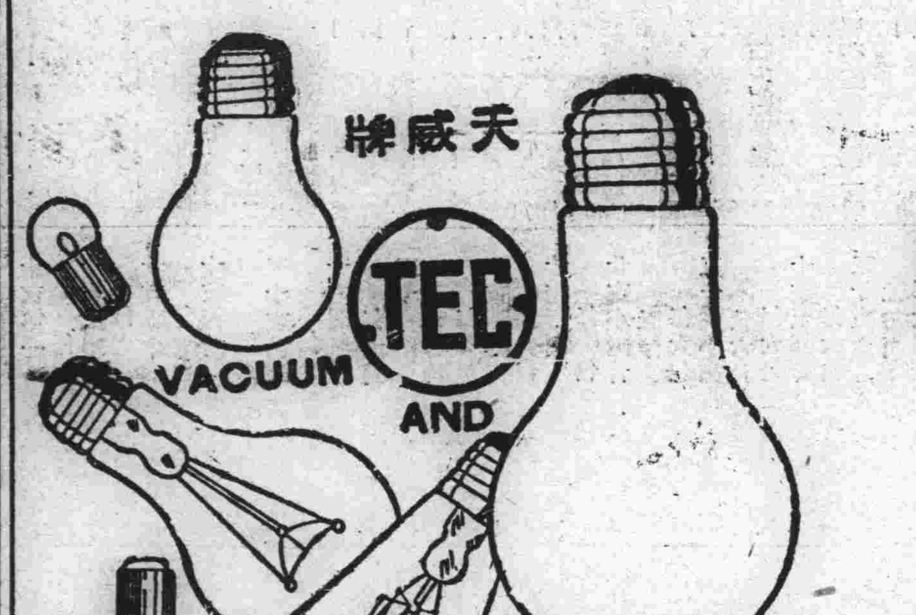

註冊商標 TEC
天威牌
PATENT NOS.
26532 39255
26652 39448
27913 42161
27914 43800
28789 43745
29954 45490
29955 50470
32153 60381
32366 62921
84530 71092
天威牌 珍珠淡氣泡
敝社所新發明之珍珠淡氣電泡乃由光學專門技師在敝社直屬之研究所考查世界各國照明學理加以技術的方法而造成者材料特佳外殼美觀內面磨砂光亮雖强決不眩目其放射之光線緩而和清而爽視之婉若珍珠故名之其外殼全面非常光滑故汚垢積塵等決不妨碍而易於拂拭無論何時可保其特殊潔淨之面目及於吾人衞生上大有裨益爲其內容乃選純精炭絲復充於瓦斯淡氣其放出光線借賴瓦斯氣之助光亮特强故消耗電力藉得節省顧此珍珠淡氣電泡中外馳名爲各界所歡迎者此番敝社爲酬謝東省之主顧起見特大擧輸入以資貢獻伏祈各界賜顧無任歡迎之至也
東京電氣株式會社
大連市連鎖街本町通電五二五五
哈爾濱埠頭區地段街電四七七五

廣告
●前清御醫吉林長白山九五老人錢克昌太醫師發明
歷經國民政府註冊 中央衞生試驗所 上海工部局 上海衞生局、江海關一致化驗證明無毒
戒除 鴉片 白麵 毒癮 神藥
百補矮瓜精
●決心戒除毒癮可以立刻停吸照常工作全無痛苦
此精銷行海內外、已有數十年、向以實事求是爲主、不尚虛僞廣告、輾轉介紹勸服、而得斷癮心強者、已有萬萬、最近患烟癖者日多有志戒除者誤服各種戒烟藥丸不但不能斷癮及受痛苦敝行有鑒于斯特載報端敬告各界癮君已有良藥(百補矮瓜精)斷癮甚速毫無痛苦請早試嘗即知其佳大瓶二元二角五分中瓶一元貳角小瓶一角『批發格外優待』
照法服藥 半月可保 癮斷藥停
普達製藥廠發行所
總批發處上海新聞路
滿洲總經理處瀋陽中街路北 中法大藥房 自動電話二一八五九

學生欄

協和事務局召開 中學生座談會
市內中學每校出席二人 諮詢一切調查學生實況

齊々哈爾市協和會地方事務局、爲明瞭學生實況、及進行工作計、將於四月二十一日下午一時、招集市內各中等學生代表開座談會、茲將詳情誌左

日時、四月二十一日下午一時

場所、協和會會議室

出席者、市內各中等學校每校出席代表三名、一、傳達事項、協和會之工作、與學生之關係、全國聯合協議會開催的意義與政府施政方針、二、諮詢事項、現代學生之思潮、學生迫切痛苦、各校的應興應革事件、三、詩論事項、臨時動議

民聲晚報職員 足球小比賽
三與二之比 工廠隊獲勝

奉天民聲晚報問世以來、尙不足五月、國際消息之靈通、本埠新聞之敏捷新穎、爲各界人士、十分歡迎、職員諸君多爲少壯青年、對於種々運動、猶爲熱心提倡、該報籃球隊之對外作戰、已有數回、雖多敗北、組織未散、日昨足球隊、亦告成立、當此春光融融、明媚可愛之時、誠宜從事運動、以健筋骨、該報足球隊、已於本月廿二日起始練習、暫借西關、文會中學球場、更爲引起隊員踢球興趣起見、分爲工廠編輯兩部、作一小小比賽、請文會學生足球將曹士輝爲評判、並韓編輯部長助川工廠監督、均前往助興、於下午四時下班後隊員齊到球場、而即開始比賽、編輯部隊員先射中一球、工廠隊員借順風之力竟連中兩球、編輯隊員急力反攻又獲一球、乃幾平局但於前半時兒沒尾、工廠隊員再中一球、故前半時三比二工廠隊員得勝、休息十分鐘後、換邊再戰、編輯部隊員順風、故球對工廠隊球門左右出入、但因初次練習、編輯部隊員氣力不足、實難獲利、半後時乃爲〇比〇、總結果當爲三比二、編輯部隊員失敗一球、双方雖無精彩球術表演但踢球時局勢則甚緊張云

孔學會應約 放送雅樂 歡迎今上回鑾

孔學總會雅樂班、迭應馬路灣放送局之請、放送音樂已誌前報、頃聞月之廿六日、該局機乘今上旋鑾之期、仍敦請該會雅樂班諸君、於該日午後九時、放送國樂以助興趣、而表敬忱、該會業已允許、如時到局、盡其所長、至所奏樂曲、及奏樂者姓名、臚列於下

一、管樂(朝天子)徐澤民、(管)朱仲三那言先(笙)二、絃樂(梅花三弄)路瑞生(四絃)朱仲三(南胡)那言先、(扦琴)三、管樂(萬年歡)王書臣(管)路瑞生(南胡)那言先朱仲三(笙)

佛學會講經誌盛

奉天大南關下頭般若寺內佛學會、延請王志一大居士講此演圓覺修多羅了義經、業誌本報、自開壇後、每日前往聽經者堂爲之滿、一因際此末世、人心悉加懺悔、一因顧拔苦海而登彼岸、一因王大居士熟習經典、智慧甚深、至一班聽衆得少得多、各如其量、聞尙有赴新京之約、故每日講演時間特加延長云

洮南縣公署奉令 更易學校名稱
删去數目字樣冠以地名

洮南縣公署接省公署訓令、案奉文教部訓令內開、查我國教育、自建國以來、逐漸改進、惟學校名稱、各省市區市參差不齊、繁瑣已極、爲統制學校名稱、易於識別起見、着即廢除從前使用之數目排列、而冠以所在地點名、删去小學校而冠以完全字樣、一樣改稱初級高級或兩級小學校字樣、本縣公署當即函知各級學校名稱按照該所在地點暨組織情形、加以改正云

師範附小 添置卓椅

洮南縣立師範附屬小學校、自主任崔壽山接鈴已來、諸般設施、着々進展早已照然人目矣、今年開學已來、崔主任又鑒於學校職教員、辦公桌椅、及教室學生桌櫈缺乏之太多、故前曾函請縣公署撥欵以資應用、業蒙經理官照准、現已將職教員辦公桌椅發下、諒不久學生用之桌椅亦將撥發云

又訊、該校種々方面雖已極盡善美、惟對於小偸尙未顧及、得來不意於月之十七日夜間突然失盜計偸去做鐘三付、墨盒兩個、洗臉盆兩個、及一些零星物品核計約値十元之譜云

孫縣視學 視查各校

洮南縣教育局縣視學孫彥邦氏、歷任教職、對於教育實有深刻之究研、自蒞任以來、競々業々、努力洮南教育之向上、校務之發展、不遺餘力、洮南教育所以能如此光明孫氏當爲其中主要角色、現孫氏鑒於開學已逾二月之久各校諸般均已整理就緒、爲期確實明瞭各校之狀況、並是否盡美盡善計、於十五日已施行親至各校視查、並考試學生之成績是否優良加以詳細指導與督飭、孫君如此認眞則洮南之光明可期云

一個慈善機關 香山慈幼院
能不使兒童 生活機關化

北平訊、香山慈幼院、總共分成五部、一、嬰兒教保院這裏收容的是一歲至三四歲的嬰孩、現在共有二十多人他們每天吃的是牛羊的奶和代乳粉、在這一部裏、還有一個保姆訓練班、這班是專爲訓練將來做保姆人材的、現在共有二十人、她們全是初中畢業的程度、在這班裏特別歡迎孀婦、因爲她們是有過教育兒女的經驗的、二小學部、共有學生二百餘人、四女子幼稚師範學校、三農工實習場、共有六十餘人五、工徒學校、這五個部分、祗有三個部份是設在香山、女子幼稚師範學校、是在西四牌樓、工徒教學是在下斜街、他們的教育程序是這樣、凡是慈幼院的兒童、全要受過小學教育、小學畢業後、按個人的天資材力、敏的便行升學、鈍的便令他習藝、女的升學的不多都進入幼稚師範學校、男的升學的、因爲該院沒有更高級的教育設備、所以送到外面學校讀書、可是一切經費、由院方供給、習工藝的、兩年期滿畢業、畢業之後、院方代爲介紹職業、還有一個部分、是家庭總部這是一種模擬家庭組織、是將十個孩子在一起、讓他們過一種家庭生活、包括男女孩、按他們年歲的大小、排成姊妹兄弟他們的一家之主、便是他們的媽媽保姆、這些小孩、全是那小學部的寄宿生每天他們的媽媽、督促他們讀書操作、令他們在一起住、一起食、讓他們過一種家庭的生活、這種制度、是現代兒童教育的新趨勢（未完）

冀決分二十區舉行 本年中學會考
籌委會開會修正會考規章

津訊、冀省本年度暑假中學師範學生畢業會考籌備委員會、於日前下午三時在教育廳召開第二次籌備委員會議、出席者有鄭道儒廳長、張邦翰、井守文、魏元光、武三多、李蒼、曲直生等、由鄭廳長主席、報告本年會考因前奉部令廢止中學會考、畢業考試、故所有前經會考委員會、所擬之規章、均須重行改訂、當即討論各項章則、應行修正之點、推定人負責審查、並決定本年會考舉行辦法、因去年分區過多、易滋流弊、若集中津地學行又爲實事所限、應當改善辦法、決定分全省二十區分區同時會考、至五時半始行散會云

又訊、冀省立民衆教育實驗學校、上屆學生畢業之時、教育廳因舉行會考僅該校一校參加、多有困難、當經呈請教育部准予免去會考、經部核准上屆學生畢業得免會考、本屆暑假又有一班畢業、教廳前曾援例呈請教部暫免會考、刻已奉部令未准所請、本年畢業學生仰應即舉行會考、教廳已籌備於民衆實校

西豐各校開催 藝術展覽會

西豐縣教育局、教育以研究而益精學術、以觀察而日進、本縣爲促進藝術向上起見、於本學期內、開催藝術品展覽會、以資觀察、而期進步、除簡章、另文規定、種目、日期等項、飭知外、合令各校遵照將教員學生、優良作品、儲備選送爲要云云

冀省教廳指定 民教機關十處

津訊、冀省教育廳前奉教部頒發、修正試用民衆學校課程標準草案、令指定民教機關五處至十五處採用試驗、教廳已指定本省楊村、通縣兩實驗民教館、保定、滄縣兩民教館、及景縣、磁縣、趙縣、饒陽、灤縣等六縣民教館、共十處負責試用、昨已分別令飭試行採用此項課程標準、定試驗期爲一年、然後將試用結果及意見呈報教廳云

廣播日語講座
(新編簡易日語教科書課本)
(每星期一、三、五、午前七點四十分開始講授)

第二十四課

1 明天要下雨罷。
2 明天要颳風罷。
3 這個花明天能開罷。
4 朋友今天大概來罷。
5 張先生大概明天回來。
6 書大概在棹子上頭罷。
7 他大概念書罷。
8 今兒晚上大概好月亮出來罷。

1 アスワ雨ガ降ルデショオ。
2 アスワ風ガ吹クデショオ。
3 コノ花ワアス咲クデショオ。
4 友達ワキョオ來ルデショオ。
5 張サンワアス歸ルデショオ。
6 本ワ机ノ上ニアルデショオ。
7 アノ人ワ本ヲ讀ムデショオ。
8 今晚ワヨイ月ガ出ルデショオ。

片假名發音一覽表 (日語字母發音一覽表)

ア阿	カ卡	サ沙	タ他	ナ那	ハ哈	マ麻	ヤ牙	ラ拉	ワ哇	ン恩	ガ嘎	ザ雜	ダ大	バ巴	パ怕
イ衣	キ克衣	シ西	チ乞	ニ尼	ヒ呼衣	ミ米	イ衣	リ利	イ衣		ギ葛衣	ジ基	ヂ基	ビ比	ピ批
ウ烏	ク哭	ス司	ツ粗	ヌ奴	フ夫	ム母	ユ油	ル魯	ウ烏		グ古	ズ玆	ヅ玆	ブ不	プ補
エ噎	ケ克噎	セ索噎	テ貼	ネ內	ヘ黑	メ妹	エ噎	レ雷	エ噎		ゲ給	ゼ賊	デ得	ベ貝	ペ配
オ俄	コ刻	ソ索	ト托	ノ諾	ホ霍	モ莫	ヨ約	ロ洛	ヲ俄		ゴ個	ゾ作	ド多	ボ波	ポ破

學生文藝

清明記事
(鳳城縣立龍頭山十二小學校 趙玉海)

陰歷三月初四日、便是一個清明佳節、又叫著植樹節、在這一天、中天氣很和暖的、真是萬里沒有浮雲、於是我和兩三個同學們、作一個短途郊遊、朝晨八句鐘出了學校、一直向着北路信步而走、在道的兩旁、看見那童子們放着紙鳶、忽上忽下飄々搖々的、好像眞的一般似的、又聽得山坡牧童的笛子聲音、嫋々而來如縷不絕似的兒童這時也作出他們的種々快樂事來、又有那來來往往的勞動着、荷著鋤秉著來、往在田地裏不住的工作、這便是農夫的勤苦樣子、又向南行走、到了樹林裏面、看見酒和且又飯都陳列在石棹上面、而虔誠心意、向著表表他們的敬的致祭、各各都是肅然無聲似的、這便是記掃墳墓儀式了、歎！人的生易盡、我輩青年、那可不早自反省醒快人生、以期垂不朽於將來呢！這時候看完種種有興趣的光景以後、那能禁住我觸景傷情的心理、不要一番一番湧起來了、住了一會、便回家裏、休息一個鐘頭的工夫老師吩咐我們栽樹、說了些造林的益處、在我們栽完了的時候、便回到教室練習各種課程、不一會兒、太陽已經西下、遂回家、到了第二天、閉上眼睛一想、便是一樣一樣的在目前、所以我拿筆記下來、以表示不忘的罷了

及時勉學說
(鳳城十二小學校生 何貴明)

我們生在世上最可寶貴的時候就是青年、好像一年中的春天是的、但是當着我們少年的時候、正是求學的時期、並且是做人的時期、我們少年人好像雨後的花、美麗新鮮、毫無所染、在學校裏若是不專心去求學、將來就成個廢人罷了、諸位小朋友們且要知道這寶貴的光陰的價値、却不要把他忽略的放過去要用心讀書、好好的端品預備將來在社會中做個有用的人、可以替人民造幸福給國家謀利益、這才不愧生在世上呢？哈！光陰這樣的快、我們少年人、若是不趁着這時努力求學、到老懊悔也來不及了！

及時勉學說
(鳳城縣立十二小學校學生 姜貴林)

我們人生活在世上、最好的時候就是青年、一年中的四季、最優良的時候便是春天了、但是我們學生在這青年的時節、而且又在這春天的時候、那麼該怎樣努力去求學呢？方能够不空過這青年和春天的好時節呢？古人常說「少壯不努力、至老而悔、挽回難矣」這倒也不假、因爲光陰過得很快、假使一個不努力、馬々虎々過去了、一點學問也沒有得着、那不就成了一個廢人麽？所以我同學、都要努力用功、在社會上得着好的結果、總不要成了無用的游民才好！

暮春感想
(鳳城縣立十二小學校生 何貴明)

時光怎麼這樣的快呢？片刻間已經到了暮春的時候、回想草木向榮滋長、萬物齊生、暖風陣陣吹個不住、使人有多麼暢快、但是可愛的春天、不能久長、照這樣看來、我們更要愛惜春天哩！可是人的一生、能有幾十個春天呢？並且有多少暮春呢？想想我們少年生、在學校裏讀書、也該趁着這時用心去讀書、若是馬馬虎虎的過去、這不是辜負青年了麽？又且虛擲春天了麽？唉！我們人生大概也是這樣吧！自少而壯、由壯而老好由孟春而到了暮春一般似的、所以我們那好不愛惜這春天呢？又同時在這一線未盡的暮春時候、我們應當怎樣感動和努力呢？

漫癢之皮膚病
疙疸、潰爛、錢瘡
鵝掌風等一同試之

皮膚怡劑
(皮膚チャジ)

滲透療法之威力

不污不沾不痛而速有神効的面手足指間股間如生慢慢的時或患鵝掌風股間發燒錢瘡小兒爛瘡、泡爛、凍傷等類以及面皰、斑點、剃臉後風癬々、白班癬、全身痒、疙疸等々荒脈熱痱等均有奇効外用藥效力之良否無論何誰均能一目明瞭故不得有虛僞也、新試用一瓶而評判之定價金二角三角五角一圓全身用德用大瓶五圓

東京神田花房町 株式會社 山崎帝國堂 振替東京一四六七番 電話下谷四〇三

各地有名藥舖均有出售 △滿洲代理店 大連市浪速町 奉天市加茂町 日本賣藥株式會社

馬二琴調經甘露飲

瀋陽大南關 春雨堂

此藥是乾血勞病之救星是漏血不止之特效是赤白帶下之專藥久患小產之主藥乳汁不足之妙品此外如行經腹痛、經行過多、經行過少、血枯經閉、血鬱經閉、室女經閉、經期趕前、經期錯後、血蠱血積、產後腹痛、腰腿痠痛、久不受孕、四支無力、午後發燒、失眠心跳、漏血不止、經水稀薄、經水黯濃、經水紫黑、經行成塊、小腹隱痛、子宮變硬、子宮寒冷、面色萎黃、記憶減退、老婦行經、子宮潰瘍、經行黃水、經行腥臭、惡露不盡、兒枕疼痛、胞衣不下、無不特效、每瓶壹元、每打拾元、外埠購者加郵費二成以牟打爲起碼

滿洲大旅社

新京大馬路 電話三〇五號 自働二一九〇

房間完璋 房價低廉 設備完全 清潔 空氣充足 衛生相宜 地址適中 交通利便 新添茶役 招待周全 電話電鈴 使喚靈便 自備厨房 吃喝適意 來請一拐 歡迎無比

雖然神妙不可思議 碟仙 實有至理存于其間

奇極人鬼通信 神妙靈異 一隻普通的碟子眞能自己即轉動

靈極科學萬能 有問必答 與親友魂靈談話 過去現在及未來

靈乩圖說明 伍廷芳博士 伍廷芳博士生前研究神仙鬼魂談話在歐美時

這一張靈乩圖無論問求財謀事、求子、吉凶、禍福他都能指示您一條明路是得到此圖從今後無須算命問卜、起課、求籤等等所有疑難立能解決其常與魂靈有年世人多知碟仙以科學的新法發明

伍廷芳博士遺著靈魂學 科學靈乩圖

乩圖常用此圖招至神鬼談話問答靈驗無比此圖有字三千餘用黃紙紅靈敬製就施乩方法極簡便祗須於夜間較靜之處在信仰深者操練熟者自天亦可絕不發生問題將圖舖在棹上用普通之小磁碟一隻覆於圖上自能自動旋轉指出圖上之字以答覆一問事一者無論何人之魂靈及聖神仙佛均可此招到無論何事均可詢問有問必答百無一失壹問答宛若平生其迹雖近玄虛而其理固有學說可據且可請應招之魂自報姓名及生時之歷史不須符咒不用香燭沙盤眞大奇事也然詢畢後碟必仍走回原圖處也玆特由香港運到以供我國人士研究哲學之興趣

爲兒女者有時想念您死去的父母乎
當父母者早晚思念您的死去兒女乎
都能招來如同當面談話可得到安慰

(靈乩圖每組大洋四角外埠函購加掛號寄費一角 附送施法詳細說明書請招外埠代銷處)

奉天 鼓樓北 章福記書局總發行 利用電話三九九八番

補血强壯

赤玉牌葡萄酒

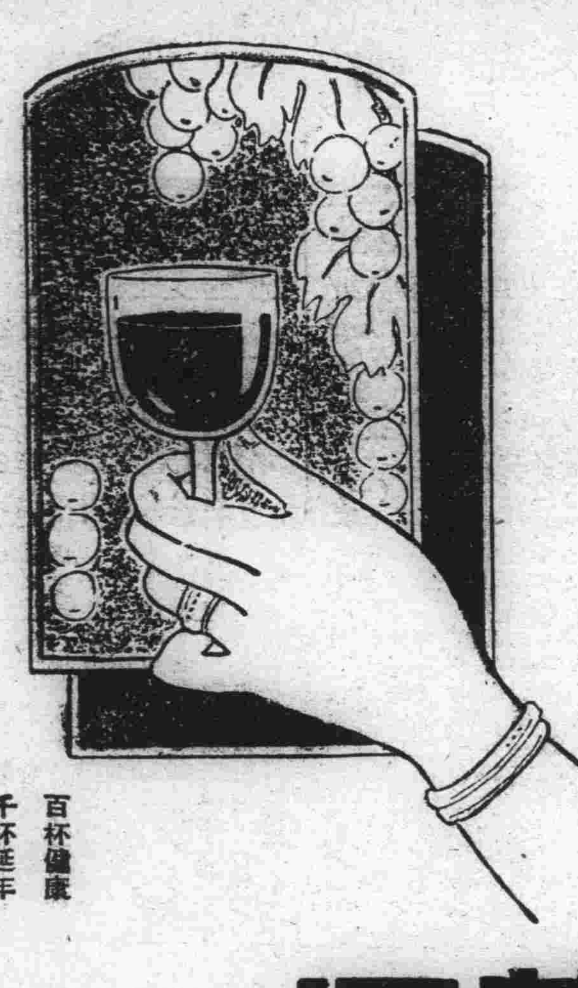

妻……
郎君！備的身體當加保養請備每晨喝幾盃吧！
夫……
是的 我從此便要喝葡萄酒了

心腹舒快丸

心痛·肚痛·膨悶·脹飽·絕對神效

心痛肚痛 膨悶脹飽 脾胃不清 消化不良 飽腸上酸 腸胃諸病 嘔吐惡心 五積六聚 飲食不進 胃腸諸病 百發百中 藥房皆售 每包三圓 大洋叁角

大連德記全棧大藥房發行

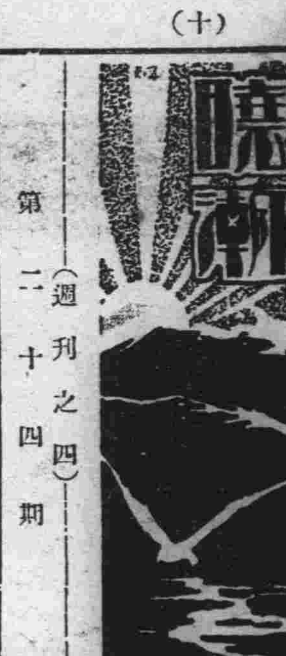

曉潮（週刊之四）第二十四期

批評

長之

●批●評●家●所●憑●藉●的●是●那●一●點●

批評家，是主觀的，他有他的觀念世界，他在其中而無所矛盾，這就是所謂體系，他看要從整個的看，他應付要就整個的應付，他援引也是出發自他的整個思想而援引，零零星星的不是批評家，批評家當然對事物有印象，然而倘若這些印象沒有連繫，不配是批評家。

批評家憑藉的是什麼？是銳利的識力，這識力是天生的，所以批評家不是人人可以作的，正如藝術創作家也決不是人人可以作的。

這識力表現在什麼地方？表現於他能由一而知十，由特殊而悟普遍，他，所以應付的東西，好像是個體的，件件的作品，然而這在他不過是例證，而他得到的是永久的，是法則的，跳跳躂躂，而指出什麼人的小毛病而自快的，這不是批評家，批評家在大處，在整個，其根據的主觀如是，其眞正應付的對象亦如是，批評家不只爲鼓勵青年作家，那是國文先生的事，也不只爲帮着成功的作家，而提醒他不要走了錯路，那是朋友的事，批評家在求一種永久的普遍的法則，他求的是眞理，他開闢的是人類共同當走的道路，所以偉大的批評家，其實是偉大的思想家，從特殊而悟及普遍，這不是經驗所能的，這是理性（Vernunft）才能，所以批評家並不必以死追着實生活爲業，經驗的，感富的，印象的，注意特殊的事件的，這是作家的事，批評家重要的性質不在這裏，重要的使命也不在這裏。

●文●藝●批●評●方●法●上●的●一●個●糾●結●

許多在批評方法上爭論的，是沒注意到「批評的對象並不是一律的」，因而方法也不能是一律的一點，我們看小孩子的文章，知道用另一副眼光，不同於看尋常的文章了，殊不知在成人的文章，甚而在歷史上有了地位的文章，也並不是沒有等級的，對象既有等級的不同，方法也得不同，然而這並不是說在這些不同等級的對象中不能有共同的成分，而那些共同的成分的所在，卻又仍然是可用共同的方法的所在，把共同的可用的方法，求代那必需的不同的方法，這是錯的，反之亦然，在那必需的不同的方法之中，以此處需要者，轉而施之他處並無需要者，當然更是錯的，我殊不以爲文藝批評的對象是限於完整的藝術的，那末，我們對於有的作品，是需要吹毛求疵的，對於有的作品，甚而需要改正其字句的，更甚而有的作品，我們大事干戈地批評了，倒覺得太浪費，卻不值得，然而又有的作品，我們只有禮讚了，我們需要理解它，需要用相當的藝術的筆，把它的優點更普化起來，在這種作品，我們便只有同情，只有深刻地，把我們的全生命沉入於其中，同時又得跳出作品的世界，卻把那作品的偉大和人類的偉大來取一個印證，有不少的批評家是只認爲後者才是文藝批評的對象的，倘若在這一點上，「Maiten Asna'd的話便沒有錯，而近來在××的文化教育館季刊上蘇汶的一「建設的文藝批評芻議」主張求一「眞」這也是對的，然而只能說這方法是限於對於某一種作品的，對象的不同，方法也不能一律。

●文●藝●批●評●方●法●本●身●之●科●學●性●與●藝●術●性●

批評方法是科學的呢，還是藝術的？這問題的答覆是單看就批評的那一方面看。

一個批評者在批評的時候，他尋求一個作家作品中的共同點，他勢必很客觀地以材料爲導引，而達到其結論，這當然不會是一種歸納的科學精神，倘若只就這點說，批評方法是科學的。

可是，任一個批評者，卻總比一個眞正的科學家武斷得多，他的例證並不必如科學上要尋求一個法則時那末充分，他卻有一種像作家在創作時所需的天才似的，他在批評時有一種特別銳利的才能，極其靈敏，而極其透到，他能馬上看出一個作家所特有的作風的所在，也就是要貫串於這個作家整個作品的一致性的，並且他之得之，與其說是一種理智的領悟，無寧說是一種情感的會心，也就因爲這個緣故，批評方法又有了藝術性。

單單藝術的意味的判斷是危險的，所以那科學的精神便是一種保障，以科學精神論，這藝術態度，卻又不啻是一種導引，二者並不衝突，而且二者的各得其平，才得到完全的好的方法。

然而批評的方法，終有它自己的特色的，就是它並不止於以看作家的作品的一致性而已的，他要緊握這個標準，而且去鑑定作品中有沒有不調和的所在，即便都調和了，他還得再審量這個作家之如此這般的一致性在文藝製作上，文化上，人類的精神活動上，究竟佔什末意義，他得提出他的意見，以爲評衡的張本，對照，和最後的試金石，惟獨後一步是需要他的學識，需要他的卓見，也惟獨後一步，我所以說批評是主觀的，這不是科學，這不是藝術了，這是批評之所以爲批評。

中國文學批評史上之永明聲病說（一）

紹虞

聲病說之由來

假使我們追溯聲病說的淵源，必須分別韻文與非韻文的體製，在當時，有有韻之「文」與無韻之「筆」二種分別，所以當時永明體對於聲病說的應用，也有韻文與非韻文兩方面。

由非韻文言，則聲病說爲人工的音律，而此人工的音律所以能够逐漸完成者，實在是從自然的音調逐漸演變逐漸蛻化而成的，前幾年，這在文氣的辨析一文中（小說月報二十卷一號）即已說明此意，大旨是說：「古文家之所謂文氣，與駢文家之所謂聲律，實在有同樣的性質，至少有一部分屬同樣的性質，因此我又說「古文所謂文氣，近於自然的音調，而駢文家之所謂聲病，則屬人工的音律，」固然，音調與音律並不限於非韻文的方面，然而文氣之說，所謂聲病之說，確然從非韻文言的，所以由這一點言，我們以爲永明體的聲律問題，即是昔人氣勢之說的轉變。

在中國文學批評史（一四四面）中也已說過：「沈約音律說的原理，是在於「宮羽相變，低昂外節」，這「宮羽相變，低昂外節」的主張，固不能算是他的獨得之秘……但是本於這個原則而規定種種的條件，以爲遵守之定律者，則實衆端於沈約，蓋沈約所言「宮羽相變低昂外節」的理論，原也符合於自然的音調，這與鍾嶸所言「清濁通流，口吻調利」本沒有什麼不同，然而他旣規定條律「務爲精密」以使「襞積細微，文多拘忌」，則不能不算是人工的音律了，所以司馬相如所謂「一宮一商」，陸機所謂「音聲迭代」與魏文之以清濁爲言，劉楨之明體勢之致，都指的自然的音調，都只能言其然而不能羅舉其條例，因知，陸厥與沈約書謂「歷代衆賢似不都闇此處」，實未嘗播着癢處，以上是說文氣與音律之關係。

若由韻文言則聲病說又全屬於人爲的文字音節，與普通詩歌中所表現的自然的語言音節又不相同，在文氣的辨析一文中又曾說過：「駢文家之講究聲病，不外利用文字的特點，以完成人工的音律，古文家之好論文氣，也不外利用語勢之瀏瀏流利，以自然的音調見長……聲律所以成文字的美，氣勢所以顯語言之長」，這一節話，仍是指非韻文言，然而我們須知即就韻文的音節而論，實在也有語言的與文字的分別，由中國語言文字之特性而言，其最與音律有關者，即爲双聲疊韻與平仄問題，此二者互有關係亦互爲消長，其近於語言之自然的調協者則双疊之關係爲多，較宜於文字而屬人爲的組合者，則平仄之關係爲多，所以最初是双聲疊韻的時代，而後來便成爲平仄的時代」（文學二卷二號）這是在中國詩歌中之雙疊韻一文所說的話，到現在，我仍是這樣主張，蓋永明體的聲律問題，是以平仄四聲爲中心，所以對於双聲疊韻之非連語的複用，反而要避忌，這正因双聲疊韻是語言的自然的音節，而平仄四聲是文字的人爲的音節底緣故。

大抵沈約之四聲譜，所以矜爲「獨得胸衿窮其妙旨」者，一方面固是文詞聲律的問題，另一方面實更是文字學音韻學上的新發明，陳寅恪先生的四聲三問一文以爲「中國文士依據及摹擬當日轉讀佛經之聲分別定爲平上去之三聲，合入聲共計之適成四聲，於是創爲四聲之說」，而「南齊武帝永明七年二月二十日竟陵王子良大集善聲沙門於京邸，造經唄新聲，實爲當時考文審音之一大事」，所以謂「四聲說之成立，適値南齊永明之世，而周顒沈約之徒又適爲此新學說之代表人」（此文見清華學報九卷二期）案古人論音只有長言短言之別，則炎武音論謂「長言即今之平上去聲，短言即入聲」，顧陳氏謂平上去三聲實依據及摹擬中國當日轉讀佛經之三聲，亦極有理，所以當時四聲之說，不僅在文學方面，獨有千古，即在音韻學方面，四聲，辨輕重，分定紐，也顯然劃出一個重要的時期，在當時，文字之審音既密而文學又走上駢儷的道路，則由形的對偶進一步到音的配合，以成爲「宮羽相變低昂外節」的音節，也是當然的事情了，既欲成爲「宮羽相變低昂外節」的音節，則對於雙聲疊韻之間用雜用，當然非避忌不可，所以平仄四聲之說既起，實在是走上了偏重文字的音節底道路，以上又是說語言音節之調協與文字音節之調協又各有分別，所以僅就我所說的文氣與音律底關係，以說明聲病說底由來，仍不足以解決這全部的問題。

永明體的特點與聲病說的內容

嚴羽滄浪詩話之論詩體，謂以時而論則有「永明體」「齊梁體」諸稱，其注永明體謂「齊年號，齊諸公之詩」，注齊梁體謂「通兩朝而言之」，似乎永明體與齊梁體的分別僅々只是時代的關係，實則所謂永明體者，係指其詩中音律的特徵而言，稱齊梁體者又就其綺艷及詠物之纖麗而言（見姚範援鶉堂筆記格詩條）這看南史陸厥傳說得很明白，他說：「永明時盛爲文章，吳興沈約，陳郡謝朓，琅琊王融以氣類相推轂，汝南周顒善識聲韻，約等文皆用宮商……不可增減，世呼爲永明體」則知所謂永明體者，正指當時新起的符合音律的詩體而言，正指當時沈約一輩人「以氣類相推轂」者的作品而言，這與「建安」「黃初」「正始」「太康」「元嘉」諸體顯然不同，所以我們檢討永明體的特徵，便應注意到聲病的方面，而論到聲病的問題，更須研究永明體的音律，然則所謂永明的詩體的中心問題又何在呢？曰：此即所謂四聲八病者是，陸厥傳中也曾說過：「約等文皆用宮商，將平上去入爲四聲，以此制韻，有平頭，上尾，蜂腰，鶴膝：五字之中音韻悉異，兩句之內角徵不同」。

這一節解釋很爲明晰，平上去入是當時新發明的四聲問題，平頭上尾蜂腰鶴膝，又是八病中最重要的四病，能得這樣講究聲病，那當然符合「宮羽相變低昂外節」的原則。

至當時對於這種原則底說明，在沈約所提出的則稱之「聲」與「病」，在劉彥和所說明的則稱之爲「韻」與「和」（見中國文學批評史一四四面）四聲的作用固亦有關於病的方面，然而更重要者實在於韻的分析，劉彥和所謂「同聲相應謂之韻」即指此而言，蓋這是永明體的條件所謂以平上去入爲四聲，以此制韻，不可增減」一者是，四聲之辨雖始於周，而四聲之制韻與應用於文辭，則至沈約而始定，八病的作用則又是和的問題，避忌同韻，避忌同紐，以及避忌同聲與同調，所以這又是劉勰所謂『異音相從謂之和』的意思，這與永明體的條件所謂「五字之中音韻悉異，兩句之內角徵不同」一者亦正相符合，宮商之論雖發自王融，而八病之規定，則亦至沈約始舉出具體的條目，所以齊梁之聲律實擊自沈約，而劉勰和之，鍾嶸詩品序云「昔曹劉殆文章之聖，陸謝爲體貳之才，銳精研思，千百年中而不聞宮商之辨，四聲之論」他不贊成聲病之說，然而他宮商與四聲對舉而言，卻說明了「聲」「病」與「韻」「和」的問題，叶韻取其同聲相協，辭取其異音相從，能如纔盡音律之能事，（參閱中國文學批評史一四四—五面）所以聲病與韻和，實是同一事物之異稱，不過一從條目言，故說得具體，一從原理言，故較爲抽象而已，又一從消極言，故稱之爲病，一從積極言，故稱之爲和而已，文鏡秘府論論病於鶴膝病下引沈約（一誤作王）東陽著辭云：「若得其會者則脣吻流易，失其要者則喉舌蹇難」這幾句話不便是對於「和」的詮釋嗎？馮班鈍吟雜錄說得更好：「沈侯云「一簡之內音韻盡殊，兩句之中輕重悉異」，詳此，則八病俱去，音不在曲折分其名目也」，則可知只須異音相從，便不必拘泥於「病」的名目，而能夠避免了諸種病犯，當然也便做到了「和」的境地。

只好不要題

非子

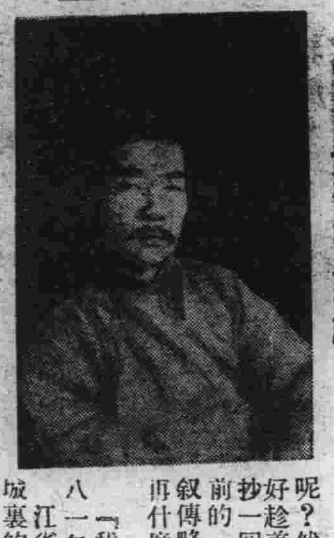

呢？然而也正好趁着這機會抄一回十年多前的一「魯迅自叙傳略」之後再什麼：

「我於一八八一年生在浙江省紹興府城裏的一家姓周的家裏，父親是讀書的，母親姓魯，鄉下人，她以自修得到能够看書的學力，聽人說，在我幼小時候，家裏還有四五十畝水田，並不很愁生計，但到我十三歲時，我家忽而遭了一場很大的變故，幾乎什麼也沒有了，我寄住在一個親戚家，有時還被稱爲乞食者，我於是決心回家，而我的父親又生了重病，約有三年多，死去了，我漸至於連極少的學費也無法可想，我的母親便給我籌辦了一點旅費，教我去尋無需學費的學校去，因爲我總不肯學做幕友或商人，——這是我鄉衰落了的讀書人家子弟所常走的兩條路，其時我是十八歲，便旅行到南京，考入水師學堂了，分在機關科，大約過了半年，我又走出，改進礦路學堂去學開礦，畢業之後，即被派往日本去留學，但待到在東京的豫備學校畢業，我已經決意要學醫了，原因之一是因爲我確知道了新的醫學對於日本維新有很大的助力，我於是進了仙台（Sendai）醫學專門學校，學了兩年，這時正値日俄戰爭，我偶然在電影上看見一個中國人，因做偵探而將被斬，因此又覺得在中國應該先提倡新文藝，我便棄了學籍，再到東京，和幾個朋友立了些小計劃，但都陸續失敗了，我又想往德國去，也失敗了，終于，因爲我的母親和幾個別的人很希望我有經濟上的帮助，我便回到中國來，這時我是二十九歲，我一回國，就在浙江杭州的兩級師範學堂做化學和生理學教員，第二年就走出，到紹興中學堂去做教務長，第三年又走出，沒有地方去，想在一個書店去做編譯員，到底被拒絕了，但革命也就發生，紹興光復後，我做了師範學校的校長，革命政府在南京成立，教育部長招我去做部員，移入北京，一直到現在，近幾年，我還兼做北京大學，師範大學，女子師範大學的國文系講師，我在留學時候，只在雜誌上登過幾篇不好的文章，初做小說是一九一八年，因了我的朋友錢玄同的勸告，做來登在新青年上的，這時才用「魯迅」的筆名（Pen name）也常用別的名字做一點短論，現在彙印成書的只有一本短篇小說集「吶喊」，其餘還散在幾種雜誌上，別的，除翻譯不計外，印成的又有一本「中國小說史略」」

上文是一九二五年六月，魯迅打那兒載在語絲上的，以後所出的書部，當然是有的是，這兒不必說了，但可得告訴自已」一句：「別不要臉了」（圖即魯迅老頭兒像）

魯迅論（七）

方璧

我和這位批評者的眼光有些不同，在我看來，「吶喊」中間的人物並不是什麼外國人，也不覺得「跑到了一個未曾到過的國家，看見了各樣奇形怪狀的人在無意識地行動」，所以那「裏面最可愛的一小東西孔乙已」以及那引起多人驚異的「阿Q正傳」我也不以爲「淺薄的紀實的傳記」「勞而無功的作品」，與一般庸俗之徒無異」

這位批評者又說：「文藝的作用總離不了是一種暗示，能以小的暗示大的，能以部份暗示全部，方可謂發揮了文藝的效果，若以全部來示全部，這便是勞而無功了，只顧描寫的人，他所表現的不出他所描寫的以外，便是勞而無功的人，作者前期中的「孔乙已」「藥」「明天」等作，都是勞而無功的作品，與一般庸俗之徒無異，這樣的作品便再淺千百篇攏來，也暗示全部不出，藝術家的努力要在捕住全部——一個時代或一種生活的——而表現出來，像庸俗之徒那樣死寫出來的東西是沒有價值的」（引同上）

這意識若曰：「孔乙已」「藥」「明天」等作，所以成其爲勞而無功的庸俗作品，即因拙並不能以部分暗示全部，又若曰：「孔乙已」「單四嫂子」「老栓」「小栓」僅「吶喊」的小說中有此類人，其於全中國則成爲碩果，初無其匹，故只是部分的，不錯，我也承認「孔乙已」「單四嫂子」「老栓」等，只是「吶喊」集中間的一個人物，但是他們的形相閃出在我的心前時，我總不能叫他們爲孔乙已，單四嫂子等，我覺得他們雖然頂了孔乙已……等名姓，他們該是一些別的什麼，他們不但在「吶喊」的紙上出現，他們是「老中國的兒女」到處有的是！在上海的靜安寺路，霞飛路，或者不會看見這類人，但如果你離開了「洋場」走到「老中國」的地域裏，你所遇見的，滿是這一類的人，然而他們究竟是部份的呢？抑是暗示全部的？我們可以再抄別一個人的意見在這裏：

「……魯鎮只是中國鄉間，隨便我們走到那里去都遇得見的一個鎮，鎮上的生活也是我們從鄉間來的人兒時所習見的生活……他（魯迅）嫌惡中國人，他咒罵中國人，然而他自已是一個純粹的中國人，他的作品瀰漫着中國的土氣……（張定璜，「魯迅先生」）

「現代煩悶的青年，如果想在「吶喊」裏找一點刺戟（他們所需要的刺戟）得一點慰安，求一條引他脫離「煩悶」的大路：那是十之九要失望的！因爲「吶喊」所能給你的，不過是你平日所唾棄，老中國的兒女們的灰色人生，說不定，你還在這裏面看見了自已的影子！在「彷徨」內亦復如此，雖然有幾篇是例外，或者你一定不肯承認那裏面也有你自已的影子，那最好是讀一讀「阿Q正傳」這篇裏冷靜宛妙的諷刺，或者會使人忘記了「忽略了」篇中的精要的意義，而認爲只有「滑稽」，但如你讀到兩遍以上，你總也要承認那中間有你的影子，你沒有你的「精神勝利的法寶」麼？你沒有善於忘記受過的痛苦像阿Q麼？你潦倒半世的深夜裏，有沒有發過「我的兒子會闊得多啦」的阿Q式的自負？總算了，不用多問了，總之，阿Q是「乏」的中國人的結晶，阿Q雖然不會喫大菜，不會說洋話，也不知道歐羅巴，阿美利加，不知道……然而會喫大菜說洋話……的「乏」的「老中國的新兒女」他們的神經上，思想上不免是一個或半個阿Q罷了，不但現在如此，將來——我希望這將來不會太久——也還是如此，所以「阿Q正傳」的譜，即使最初使你笑，但立刻我們失卻了笑的勇氣，轉而爲惴惴的不自安了，况且，那中間的唯一大事，阿Q去那個「文童」的「咸與維新」再多說一點，把總也做了那個，不上二十天，搶案就是十幾件，舉人老爺也幫辦民政，然而不在把總眼裏：……這些自然是二十餘年前的陳事了，然而現在鑽到我們眼裏，還是怎樣的新鮮，似乎歷史又在重演了，」——他拿着往事，來說明今事，來預言未來的事（尚鉞「魯迅先生」見關於魯迅先生及其著作三一頁）

日本作家介紹　菊池寬（三）

寄萍

菊池寬的作品頗含有一種哲學的成分，與其說是文學的作品，勿寧說是社會的作品，在他的作品中充滿了豐富的社會意識，在他的小說往々是討論到社會問題，材料是豐富的，是社會上實現的事情，不是無中生有的玄妙的構想，筆調又是那樣的鋒利很明顯的可以看出他對於某一件事的諷刺，我們在這上面可以看出他是一個有天才的人，菊池寬先是很窮的，作的小說無人過問，後來自從他那篇「藤十郎之戀」的劇本的出演，却轟動一時，於是菊池寬就慢慢的著名，現在據說已經和闊如富家翁了，雖然是有錢，然而，仍不停止他的工作的，他的產量是異常的豐富，同時在質的方面也很好，這却是很難得的，周作人在他譯的「現代日本小說集」裏有批評菊池寬的話，他說：

「他的創作，是竭力的要掘出人間性的眞實來，一得眞實，他却又憮然的發了感歎，所以他的思想是近於厭世的，但又時時凝視着遙遠的黎明，於是又不失爲希望者」

菊池寬的小說也有點像易卜生的戲劇一樣，他是僅將這社會問題，提出來討論，而不說出一種解決的辦法的，像是一個醫生只寫脈案而不開藥方的，本來無論那一種社會問題，都是含有嚴肅性的，而且像一個病人似的，他的病是時時改變的，如果貿然的開了方，人的病改變了的時候，非僅沒好處，反而能送了命，菊池寬的小說能有一種永久的價值，也是因爲這個緣故，南部修太郎在新潮一七四號，有一篇「菊池寬論」他把菊池寬的作品分析的很詳細，他說：

「He is also a man——這正是說盡了菊池寬作品中一切人物的話，他們都有最像人樣的人間相，他們有時爲冷酷的利已家，有時爲慘淡的背德者，有時又爲犯了殘忍的殺人行爲的人，但無論使他們中間的誰站在我眼前，我找不能憎惡他們，不能訶罵他們，這就因爲他們的惡的性格或醜的感情，愈是深銳的露出來時，那藏在背後的更深更銳的活動着的他們的質素可愛的人間性，打動了我的緣故，引近了我的緣故，換一句話，便是愈玩菊池的作品，我便被喚醒了對於人間的愛的感情，而且不能不和他同吐He is also a man這一句話了」

這是很能明瞭菊池寬的作品的一個人。

菊池寬生於一八八九年，東京大學英文科出身，他在學校的時候，只想研究文學，但沒有預想爲作家，後偶然作出一兩篇小說來，便意外的得了他許多的朋友和批評家的贊許，於是自已努力下去，便有了現在的地位，他是很不易的，他的作品，不僅中國人知道，就是西洋人也都知道菊池寬的名字了，英國人稱菊池寬爲日本蕭伯納，可見他之受西洋人之推崇，他的作品以短篇小說爲最多，最著名的當然是「藤十郎之戀」了，但我却不大滿意他那篇，我認爲他的作品是「投水救助業」「島原中心」和「一裁判長若杉」這都是含有社會意識的小說，還有「三浦右衛門的最後」「一無名作家的日記」和「報仇的話」都是很不錯的

書評　「還鄉集」（一）

—蹇先艾的—

國新

「我因爲感覺着以都市的生活來作材料的創作是太普遍了，便妄想換一個新的方面來寫——這新的方面即是一些邊遠省分鄉鎮中的人物和風景」這是作者蹇先艾在去年夏天出版的「我與文學」中的自白，這本還鄉集也便是在這樣統一的意識之下產生的作品，其中除了「逃」的一篇背景無從知道「小別」二篇背景是在北平之外，剩下的五篇「婚前」「在貴州道上」「子瀾君」「林先生的乘船」「映姊」和隨筆三篇，確都是以作者的故鄉——貴州——選取的材料。

在文藝中，所謂地方色彩的意義，是一「選擇那足以暗示地方底中心的精神的材料」加以適宜的配置而描寫出來的作品——但我們知道能够具有這種暗示的材料並不專存在於人物的對話，與風景的描寫上——當然也並非毫無關係，諸如一切風俗，習慣，經濟的組織，社會的制度，都須在着筆之先有過一次豐富的體驗，然後在一個精細明微的排比之下，揀選出來的黃金，才足以當得起是一篇佳美的富有地方色彩的作品，所以，在社會學，民俗學，語言學未發達到相當程度的時候，一篇眞正含着有以上這種意義的外國小說，我們是看不懂的。

現在我們可以談一談作者這五篇作品的內容：

「婚前」的布局在作者，的確是費了些心思的，全篇由十幾篇日記組合而成，寫的是一對未婚夫婦在結婚之前所受的種種折磨，情緒是可摯的文筆也够細膩，但「地方色彩」尙談不到，有的是男女兩主角深情的絮語。

「在貴州道上」在全書中是最好的一篇，這是我的意見，全篇描寫川黔道上形勢的險惡，中間點綴着幾個擡轎夫的生活，和飽含着流利的土話的對白，這不是虛構，是由作者親自體驗得來，所以異常眞摯動人，尤其是結尾，寫一個當過土匪的轎夫被官兵捉去的慘劇，但在前面，卻有過一段描寫這轎夫和他的妻子當街嘈鬧情事，然而一到這裏文情陡然一轉，從另一個轎夫的口中說出這樣的話，

——先生，那個曉得老趙還當過棒老二的！（原註即土匪）他，他今天算不到就要吃衛生湯圓呢（原

美國著名小說家辛克萊近訊

（加州三塔巴爾巴拉訊）最近競選加州省長失敗之辛克萊，因競選操勞過度，已入醫院療養，氏爲美國著名左翼作家，又爲消滅加省貧窮計畫（Epic Plan）之創始者，氏在醫院中對記者稱：「余已脫離政治，放棄一切選舉專事休養」云

『白蛇傳』研究（續）

謝興堯

二、前幾年偶然看見一本外國人著的關於佛教故事研究的書籍，書中時時講到「蛇」，他說佛典中以蛇好淫，尤以白蛇爲最，故佛戒僧徒保其眞性，即以「蛇」爲對象，亦如耶教書中的「撒旦」（魔鬼）一樣，所以凡是和尚要想成佛，第一步便須戰勝毒蛇，換句話說即是克制淫邪念頭，後來又進一步，便直接以蛇像徵美女，和西遊記中所寫的蜘蛛精等一樣，於是即成簡單故事，這故事並盛行於阿剌伯諸地，我想也許是這故事隨佛教傳入中國，擴而大之，遂有白蛇傳的構成。

上面舉的兩個來源都很可信，可惜我知道的材料不多，不敢斷定究屬於那一項，總括來說，我敢大胆的結論，這故事在宋時已有簡單的傳說，或者竟已入於「平話」，到明朝便增加完成，且演入戲劇，由清初至今天，更無人不知，並從「西湖」至「祭塔」造成一幕長的哀艷劇情，又因中國人迷信心理的關係，所以這個神話故事，便有存在和流傳的價值，不過我總疑心這故事這小說，是釋教中人所創作，他一方面侮辱道家的無能，一方面表現自已的萬能，不然何必一定要構成一道一僧來彼此對照？但是因爲這一謬妄的故事，確增加了西湖，雷峰塔，金山寺等地方的價值不少，至今尙有人迷信，可見故事吸人之深了。

文藝漫筆

秋

高爾基寫詩人亞歷山大勃洛克的回憶，說勃洛克在一個淒哀的深夜，曾經遇到一個街頭的妓女，他很憂鬱的把她抱在膝上，沉默的度過一夜，第二天，什麼都不曾說，傾其身邊所有的給了她，自已帶着沉重而陰鬱的心情離開了那個地方。

讀法國畫家谷訶日記，不期的竟發現了類似的事情，說是畫家梵谷訶在窮窘的時候，去找一個出版家，問他借一點錢生活，這出版家是比較開明的，不是絕對庸俗的人，當他說過一套生意眼的話，加上「好吧！人們說你很有天才吧，我應得帮你這個忙，來吧，這裏有一百個銅子兒」的結論以後，竟相當的「施與」了。

從這兩個故事裏，很可以使我們看到藝人的偉大性，帶一種不可及的博愛的情懷，但是，問題也就在這裏，勃洛克傾其所有了，那妓女是不是因他的一點錢，而能自救了呢？這一天的夜晚，是不是如我們詩人所想像的，她就不再到街頭賣笑呢？事實上是不可能的，谷訶，當他在雨雪紛飛中，救了一個飢餓的老婦人，寧可自已挨着餓，這是他超特的地方，可是，就撇開他自已的飢餓不說，如果在不剩一錢的時候，又遇到第二個，甚至第三個這樣可憐的婦人，他又有什麼力量去帮助他們呢？可憐憫的決不止於他所「施與」的老婦人一個，「安得廣廈千萬間」，縱然有此想，也不過是「畫餅」而已，可憐的藝人，你們應該往大處想！

哈爾濱

設立民屯實行併戶法
深溝高壘用以防匪患
阿城縣境內現已首先倡行
為建築費問題農民請從緩

關於濱江省屬各縣匪情，如東部線之賓縣五常珠河阿城各縣境內，雖經滿日各軍極力剿伐，惟迄今尚有小股帮匪，不時搶掠，查其原因由於各縣，民戶住址星羅棋布，防衛難週，此伏彼起，匪易匿跡，兼有地方農民多有不良份子，與匪勾通，傳遞消息等等情弊之所致也，若不速謀根本清除辦法，更至夏令青紗障起之時，恐難剿除，故經行政當局規定併戶辦法，選擇旺地，設立民屯，每屯限定百戶，凡附近之農民，均須自動建築住房其舊有之房，務須一律拆除新址建築工料費，由各縣公署負責監視，每房一間，官方借給建築費四十元，限令二年分期代還，併不徵收利息，在此百戶民房落成後，更將屯外四週，深溝高壘，分設四門，派兵把守，出入人民，嚴加盤詰，以免匪人混跡其間，似此辦法，匪可不剿而自行滅亡也，現此併戶建設新居計劃，已見諸實行，聞阿城縣境已首倡進行矣，距阿城縣南之白城，共居民戶三百餘家，土地肥沃農民皆多種蒜，實為該城之特產，非他地可及也，故該城農民，頗為殷實，久為匪人垂涎，自今春被匪首九江天義鳳鳴等合股匪一度攻陷後該地農民，率多移居縣境，現至種植時期，阿城縣署，為保護該城農民治安計，命令該城改併三屯，計北城二屯，南城一屯，現有之舊房一律拆除，惟該城民戶，皆以為建築新址，工程浩大，民多疲敝，力難擔負，雖由官方每房一間，墊借國幣四十元，恐不敷用，故即聯名請求縣署，准予緩期至秋收之後，再為實行云云

泰來

鐵路局主催愛護村
少年隊發會式
郭站長任隊長及役員題名
機關首領地方士紳均參加

洮南鐵路局為強化愛護村民愛路思想，以期鞏固鐵路之安全起見，由江橋警務段主催之下，於月之十五日，假城內友仁初高兩級小學校，開催愛護村少年隊發會式，是日除少年隊員，二百三十餘名外，並有各機關首領，及地方紳士等到者不下四十餘名，茲將所見略述於下，午前十時按時開會，首由隊長郭天祿致開會辭，畧謂今日在本會發式，蒙各位來賓在百忙之中，親自光臨，實在是感謝不盡，回想泰來地區，愛護村成立以來，關還是初創，對於組織上，不無缺憾之處，希望在座各位來賓，此後對於本隊的事務時々多加以援助，及指導幾好更希望各位愛護村長及分隊長，隊員諸君，今后也要加以十二分的努力，務期達到愛護鐵路的理想的強化為愛護運動者的先導，以期鞏固鐵路之安全，並為開發產業，及文化的先驅者，是所至盼等語，繼由臨倉倉長孫鴻慈，朗讀役員及隊員，一名薄其任命如下

一、役員、隊長、郭天祿、
一、泰來站長、副隊長、費品
一、泰來鐵路警察分所長

顧問、柚木圍清次、守備隊長、夏文宸、教育局長孫鴻慈、麗倉倉長、翟鴻鈞、哈拉大碩村長

分隊長、趙景華、王蔚、友仁小學校分隊長、王蔚、友仁小學校、徐頻光、友仁小學校海殊英、第一女子小學校分隊長、劉素雲、第一女子小學校、名譽指導員、池良、友仁小學校、許乃衡、友仁小學校、趙盛春友仁小學校、李春宣、輔仁小學校、周振、輔仁小學校、李桂芳、第一女子學校

男子少年隊員、宋鴻賓外七二名、女子少年隊員、張翠屏外三九名、男子青年隊員、王於泉、外七九、曹作名、女子青年隊員、名譽指導芝、外三九名、名譽指導員、周文蘭、女子小學校名譽指導員、曹文實、女子小學校、役員任命後由江橋警務段側、說明趣旨及組織畢、有泰來守備隊長、教育局長、十一旅十六團等加以訓示、不外關於啓發、愛護鐵路、及產業開發等詞、繼由男女小年團員、代表於隊長、聆愛之下、宣誓如左

一、以愛護以報國、一、奉公以利民、一、協力以互助、一、誓勇以拒惡、誠懇以持身

宣誓畢由隊長發聲、全體三呼少年萬歲、畢由隊長率領全體隊員、在城內持旗遊行一週、即返原處時已正午、即行發給各隊員果子一包、解散、其來賓及役員等、藉資假該校開一茶話會、討論、關於少年隊之感想等至午後一時半始行散會云

張大臣返新京
檢閱各軍已行完竣

滿洲國軍隊檢閱特使張景惠氏、茲以第四軍管區業已檢閱完竣、因之於二十二日上午九時二十五分搭乘京濱線特備專車、於全哈各要員歡送之中、已離哈就回轅京畿之途矣

龍江省北部大討伐
悍匪多數受誅
匪首老四哥亦當場被擊死
李隊長王連長追勦建殊勳

駐克山混成第十三旅旅長李靜氏、自三月中旬奉命任為北部討伐隊長後、即協同軍事教官西村武雄、並率同各幕僚出發北興及德都蓮北五大連池並訥河一帶討伐、於四月四日行抵訥河縣、據騎探報告老四哥、太平、雙紅、天來匪團百二十餘、刻在訥河縣東南百餘里之范家窩舖盤踞、李旅長據報後、當電令駐泰安鎮騎兵第二十五團第一連連長少校王璋率騎兵兩排迫擊砲一排、協同駐泰安友軍馳往該處討伐、該連於當日午後一時到達該屯即將該股匪團包圍、激戰五小時之久、該連長率所部勇猛節節前進、匪勢不支、於五時拚命由屯中向外逃竄、該連長當令各排猛烈追擊、該匪狼狽向東北方分頭潰散尾追十餘里、因夜黑不見蹤影、當集合隊伍在暴家窩子宿營、查是役擊斃匪首老四哥一名、匪夥二十四名、匪馬三十餘匹、當將匪之首級及耳級割下、並獲大槍十枝馬三四匹、該連陣斃軍馬八匹外官兵均無恙當於四月六日返防云（寫眞即匪首東山及被官軍擊斃之胡匪首級）

避匪亂反被匪害
父子同登鬼籙
為財歟為仇歟眞相不明

據本邑第三區山咀子來人談、該處龍鳳溝孟杖子村王某（名不詳）年五十許、因匪患蔓延恐被蹂躪、帶同伊子等逃至炕杖子村伊之親戚某姓家躲避藉避匪劫、於十九日夜半、忽有匪人十餘名、至該村某姓門外、聲稱令王某父子將槍交出、並言如不交出或開槍擊時、即發火將該房屋全數燒毀、當時王某父子、即擬開火、以武力抵抗旋思惟恐連累親戚、而該宅主又怕焚化房屋極力在慫恿透解勸、於是作罷迫不得已將槍二支、完全拋出墻外、該匪等將槍收起、隨後扳垣入院、當將王某父子二人提住（餘者未動）拉至距炕杖子半里許、北河套內、槍聲砰然該父子竟攜手同登鬼籙、匪隨逃走、惟該二屍現仍在河套內血泊倒臥、只有該村數人在旁羅守、至該匪徒等究與王某舊有夙怨、抑知有槍、來索取耶、一時眞相難明云云

車夫竟暗竊客物

本街住民閻家鼎者、於十二日上午十一時、赴朝陽辦事臨行整理行裝、將皮鞋一双用紙包裹、掖在小布包以上遂僱妥十七號孫某馬車一輛匆々到站、下車倉卒、未從留神包上物件、及到車內檢點、包上所掖皮鞋失去、始知已被車夫暗中竊去、車將開駛、覓找不及、遂託送行者馬海代為查找、幸而記得該車號碼、不然失物萬難找回、嗣後乘客務要注意車號碼、免受車夫侮弄云云

嫩江

赤澤警務廳長
蒞縣檢閱警務

本邑縣公署警務局、前接警務廳令、警務廳長於月之十四日赴嫩江巡閱、警察一切事務、警局奉到命令後、當飭局內各股及警察隊、各警察、預備整理內外勤務事宜、以免臨時措手、於十四日午後一時、警務廳長赤澤辰三郎、率隨員八名、蒞嫩下榻於縣公署、稍事休息、即開始檢閱、凡警務局一切卷宗、警務司法事務、均詳細檢閱、復於下午三時、廳長親身檢閱警察隊、及警察署學術兩科、次月又檢閱各門分駐所、及自衛團下午三時巡閱終了、認為嫩江警務、辦理甚為完善、事事均合新官制度、足見該局長督飭有方、指導官指導得法、始有此良好成績、甚為滿意、並有懇切訓勉、嗣後仍要勤慎從公、努力作事以期警察素質向上等語、於十六日早八時、遄返省垣矣

双城

谷川指導官
蒞双城履新

本縣警務指導官、久保國光現因事離職、所遺之缺、當經警務廳委派谷川義則氏接充、現該氏、已於前日來双當即下榻警務局、任差視事查我双邑警察、前曾經當局數度更革、雖未盡善盡美、但經整頓之後、確有日見起色之勢、較軍閥時代、大有大指之別、推其原因、實業警務局長榮廷氏、擘畫周詳、及各壤導官、實心任職有以致之也、聞新任指導官谷川氏、係警務多年老手、頗具幹材、諒警務前途必能蒸々日上、定可預期發展云

阜新

駐軍剿匪
忠勇可欽

本邑駐軍二十四旅三十二團第三連連長蘇君祝平氏率部到防佈置周密、對於商民、非常和靄、士兵尤守紀律、誠謂軍人中之模範也、適值上月中朝陽竄來匪首苑九占南梯字等股、共計黨羽四佰餘名殺掠淫燒、情惡萬狀、縣城一日數驚、連長聞報、不避艱險、弗以衆寡懸殊為慮、毅然偕三軒教官（日人）立即全部出發、行抵縣西北五十里與匪接觸、鏖戰晝夜、匪始潰退、於斯跟踪追擊、轉戰數百里、大小數十丈、斬獲無算、卒將匪勢蕩平、凱旋縣城、商民莫不口碑載道、得此安樂生活、實蘇君之所賜也茲上峰嘉其有功、特拔選蘇君入學、以資深造、將來前途無可限量也

吉林

藉北山廟會良機
宣傳王道政治
召各機關開宣傳會議
俾民衆深明王道眞諦

吉林北山廟會為五月二十九日至卅壹日止、時正春光明媚、百花爭妍之際、吉省遠近人士、莫不爭來斯山登臨遊眺、藉覽勝蹟、自建國以來、一年一度借此廟會期間宣傳王道主義、頗收效果、今年為期在邇、為利用山廟會民衆到廟進香遊人衆多之良機、促進民衆明瞭國家爰民之德政、施行諸種宣撫宣傳等工作、力求王道政治之普遍起見、當由省署總務廳總務科、分函市政籌備處、總局、國立醫院、協和會、警察廳、民衆教育館、鐵路中央銀行、永吉縣公署、農工商各會、粮業公會等各機關、于本月二十二日午後一時、在滿協吉地事務局會議室協議諸般宣傳之進行云

實廳籌設模範
青年訓練所
在農事試驗場

吉林省公署實業廳、鑒於各縣農村恐慌、為謀地方農民自覺向上暨挽救農村起見、當即通令永吉、九台、額穆伊通、磐石等五縣縣長、薦選模範村民、每縣五人、到省立農事試驗場實習、年齡限在二十五歲上下、身體強健思想堅固、確實的保障、一、各村揀選一名、將來為各村中堅人物、能有活動可能性、二、每人每月津貼七元（伙食五元零用二元）住在農事試驗場三、所有模範農民專研究農事的改良以及副業還有實地指導並簡單農事教育四、期限自本年五月起至十月止六個月五、所有衣服被等均歸自備旅費由縣至省歸各縣負擔收容期限由五月一日以後六、將來訓練畢業後發給修業證書回村中指導農民並協助機關辦理各種設施義務事情

車站拍賣沒收品

吉林東車站以前招領之自轉車附屬品等、刻已逾期五月按章即予沒收充公於前日實施拍賣公布于候車室矣

新立屯

道德講演大會
歡迎王善人

新立屯道德會自成立分會以來、經王會長輯五、及王張副會長等、熱心提倡、會務大見起色、可知人心囊古、已惡薄俗之一斑矣、此次義縣王善人、偕同馮大臣夫人諸大善士、組織特別團、來新開講演大會、以先知覺後知、以先覺々後覺、假公樂茶園之境、宣木鐸以賜教化、振萃鼓晨鐘以警愚頑、是日不約而赴者數千人、婦孺表示志誠熱烈之歡迎、開新立屯未有之盛舉足見社會人心向善心之一斑云

義縣

女師生厭世
竟飲毒自殺

義縣二區管界沙河亮村、許姓女名述中、年二十四歲、父母雙亡、兄嫂是依、家庭之中、頗為篤厚、現肄業於城內大佛寺院女子師範學校師九級第二學年、住校內第一寢室、在校讀書學業尚優為同學所素重、而品行端方賦性過愚、奈憤世心切忽於十四日夜間得急病、延醫診治無効、竟於十五日午前十一時氣決身亡、死後由該校通知其家屬來城、買棺成殮、運回屯中埋葬、記者詳加探詢、並至該校、得閱許生生前置於寢側之親筆遺書一封、考其情節、及旁採人言、似因係此次月考被記過、恐考試成績難占優勝、遂至厭世抑鬱而亡、茲將其遺書抄錄於後、以饗閱者其書云、校中諸位老師鈞鑒肅東布忱、請維朗照生頭迷心痛太甚、不致歸家自恐有死若死之後、難免有人議論、因記過或有何愧、而行意外之恐見、實非也、而死亦余之自願、天定之壽、死後恐留自殺之名、祈諸位老師念本校之生、代表明因病而死、勿令旁人議論、寸草有心、敢忘大德、若危急之時、大佛寺旗倉科胡同第一犬車門路北劉兆圖、乃吾嫂之兄家與其信諒能維持、急買薄材送於荒郊、後與家信、勿令來也、因余父母已故、兄現在外作事、家中只有嫂侄度日、姪甚小、里路之遠、來亦不及、心神忙亂、餘言難盡、敬請時安、學生許述中鞠躬、吾手中現有大洋十三元五金鐲一個連其餘之物交與兆圖代交吾家中便安

開原

婁院長徐廳長蒞開
視察司法狀況
各界歡迎頗極一時之盛

奉天高等法院々長婁蒨庵、同檢察廳廳長徐荆山、久長法界、辦事認眞、夙為中央司法當局所倚重、此次為明瞭一所屬各縣司法機關狀況、以一個月之期限、遍歷各沿綫司法機關、詳密視察、以為整頓標準、本月二十日下午一時三十七分、婁院長率同主任書記官胡東藩、徐廳長率同翻譯官松尾信市、乘坐南滿車、由鐵嶺視察來開本邑地方法院々長孫立齋、同地方檢察廳廳長薛叔平、會同開原縣公署縣長常璞泉率領三機關人員、到站恭迎下車後、即乘事先備妥之大汽車晉縣城、下榻於地方法院廳內、婁徐兩公、殷々訓勉院廳各人員、須勤於公務廉潔自守、並詳查院廳房舍及辦公室、一一加以指示、駐開原站獨立守備隊第一大隊第二中隊長、陸軍步兵大尉、河井豐開訊、亦來地方法院廳拜望婁徐二公、暢談多時而去、翌日早八時孫院長薛廳長、常縣長、率同屬員多人、送赴南滿站於九時十八分車婁徐兩公即赴昌圖視察去矣

本月二十日午後三時、奉天高等法院長婁學謙、及高等檢察廳長徐維新兩氏、蒞開視查、當由地方法院長孫鴻卓、檢察廳長薛蜀屏、書記官長潘郁文、馬永順、推事鄭聯桂、孫洪、李春榮、檢察官田玉、潤富國棟、看守所長倪作人、及縣長常守陳、參事官指導官守備隊長各局長等、相率歡迎至開原站、抵城至地方法院、逐一傳見職員並訓話、二小時後、乃至各法庭、各辦公室看守所視查畢、復調查各項行政統計會計錄文書各科、嚴具表冊晚餐翌日八時始由各首腦送往開原驛登車赴昌圖矣、查此次該兩氏之來開、倍受歡迎、滿街懸旗極呈盛況云

有云

八個縣境內
嚴禁種罌粟
兩署之佈告

錦縣鴉片專賣區之錦縣、義縣、北鎮、盤山、黑山、錦西、興城、綏中等八個縣境按康德二年度之鴉片、播種規例、妥為禁種之區、早經專賣署、及縣公署通告在案、而專署、及縣署、為使共曉起見、乃於日昨、又合衛出示佈告、通知右誌各縣當局、一體轉飭農民知照云

錦縣

日青年訓練所
定期入所式

現在已經駐在錦州之日側各方面許可之日本青年訓練所、為造就青年之人格、及智識、體育之提高等、於各方准許、現已定於五月一日、為舉行入所式典禮、刻正柬請、各關係方面、屆時派員參與盛式云

縣署盛大舉行
植樹之典禮
地址於先農壇

錦縣々公署、對於本年植樹之計劃、必須慎重舉行以符國家提倡之至意、近因將屆植樹之日、故現已擬定以先農壇為植樹之地點、決於本月二十一日、舉行盛大典禮云

興城

縣署佈告
禁種罌粟

本邑縣公署普貼佈告、嚴飭各區農民、對於大煙率由舊章、仍不准播種、值此春耕在即、恐一般蚩蚩者泯私自擅種、故事前佈告、以懲將來、如有陽奉陰違私種於縣僻、定必齊之以刑、決不寬

延吉

班長勦匪陣亡
各界開會追悼

本埠鮮人組設之自衛團、日前隨同滿日軍警協剿第三區明月溝管內神仙洞方面之共匪時、勇往直前、致遭匪賊所忌、該團第四班長李仲培氏、正率團丁攻戰、突被匪賊擊斃、運來本埠、滿日官方嘉彼忠勇、今日午前十時、特在協助會會內舉行追悼會及、告別式、以慰英魂云

安東

股匪深夜襲渾水泡
終被警隊擊潰
居民雖受驚擾幸未遭蹂躪

縣六區渾水泡、久為胡匪所垂涎、自事變以迄於今、迭次襲擊、惟該處駐有日警所設備嚴密且堅、雖經一再襲擊、卒被擊退、終未得逞、茲聞日前二十日夜間、又去匪百餘名、向該地襲擊、當經該駐警隊、開鎗射擊、双方鎗聲隆隆、終夜未息、天明匪未得逞竟退、然附近居民飽受一夜驚擾、匪去幸得稍安云

已開往追擊中云

九連城火警
焚房十餘間

安東縣一區九連城、日前大火警、幸經市內消防隊聞警馳至、努力撲救、燒毀房三十餘間、商民戶計十三家、損失兩萬餘元等情、已誌前報、茲未旬日於十九日午後六時半、九連城河西崖約二里許、該處住戶上吃晚飯之際、忽由住戶李紹德房屋後起火延燒房十餘間、劉明福房五間吳起雲房六間、王子安房三間半、其餘有因火把毀者數間、事後偵查確為匪人所發云

常山好率黨羽
竄擾夾河口

安東與寬甸搭界之夾河口（即寬甸八區）干溝子、四月十八日晚八時、忽去常山好吳殿臣等匪帮三十餘名、盤踞滋擾村民、本縣一區警隊

鐵嶺

植樹節典禮
於龍首山舉行

本邑縣公署、前奉省實業廳令、於二十一日舉行植樹典禮、當即籌備宣傳標語、沿街張貼、而廣傳播、是日天清氣朗、風不揚塵、而各校參加前往者、絡繹不絕、記者以步代車、及至山巔、而各機關首領、均早到鵠候、於河本亭前、懸掛今上御影及交叉國旗、載公碑下、設辦公桌一個、上置筆硯、及標本若干、記者執筆特書、滿洲報分社長李春林手植、寫畢當植一株、而施行攝影工作不一刻縣長及參事官入場、當宣告開會、舉行典禮全體向國旗及皇帝御影、行最敬禮三鞠躬、繼則縣長關義鐸致詞、記者當攝影一枚藉資宣傳、再繼法院檢查廳長陳桂臨等致詞畢、攝影、實行植樹當散會時已過午矣

本溪

派警督飭商民
灑掃各街道

本溪警務局長常庚堯氏、近以天氣乾燥、風沙暴起、為注重衛生起見、特派衛生警數名、沿各通街背巷、督飭商民灑掃街道、以免塵土飛揚、而重衛生云

實堪欽佩云

瑣聞

△花園出賣花卉

（營口）縣立公花園管理處、現因春季融和、實行出賣各種花卉價值低廉、非常便宜、自四月二十日起三日間每日午前九時、至午後五時止、一般愛花之人士、均咸往購買云

△絲房營業擴充

（營口）值此市面蕭條金融奇緊之際、而永世街一帶之各家絲房營業非常良好、源成順絲房、近為擴充營業起見擬遷至水世中街華北醫院協昌祥廣來成三處舊址、計合上下樓房三十餘間、寬大異常、現正修繕一切、俟完成後即遷新址營業云

△天成舞台開鑼

（營口）小紅樓天成舞台、自台柱張俊臣走後、曾一度映演電影、因營業不佳停歇、現該園主又由哈奉等處、邀到張鴻茹小金芳等坤名角色數十名、演唱評戲、十三日正式開演、打砲戲為王少安趕船云

△亞洲社擬擴充

（營口）本埠永世街亞洲派報社經理鄭蘭圃氏、辦理各種新聞、垂十年之久、遠對於文化事業頗具熱心、故代賣各種文具、並不圖利一律照回本推銷異常低廉以期提倡文化、向上為目的、近該社擬將教育用品加以相當之擴充刻正募集股東以圖發展文教

△旋風纏斃行人

（五常）四月十二日午後一時、於縣城內十字街正北路關帝廟前、忽起旋風、自地而起至天空上下一條、如龍形、蟠廻閃住一壯年之身、不多時該壯年輾轉倒伏於地、旋風遂起昇空而消、當時市人驚訝怪異、即時喊叫多時未甦遂斃命矣、當時經官署調查、居處姓名正在調查之中有某者曰、此人之兒昔日亦如此等之病而死、現家一女依之為生官署令人通告其家家中聞風而全家父老妻子一齊而號於市、市民皆立目而驚色慘哀之矣此人居於城北年二十四歲姓宵以農為生云

△關某突然失踪

（新京）有關榮久者年二十一歲、本埠人、現在國務院印刷部充當工人、性頗友孝、家道寒微、其母傭工於本市西四道街中央銀行宿舍史經理家、該關榮久於本月十七日午前六時四十分、因事至其母處七時許、由其母處自云回國務院、詎料數日亦未回歸、該印刷部以為關某在其母處、而其母以為已回歸國務院、迨至日昨雙方始發覺遍尋無踪、致其果係因事他往、或別有隱情容訪再誌

△發現死屍一具

（安東）市九道溝裏義地、即寄據所、後身於十日晚、發生年約二十左右男子屍骸一具、天明由該管警所報請地方檢察警檢驗、一面偵緝兇犯中容訪再誌

擇於國歷五月一日（夏曆三月廿九日）為長子王鳳閣與衣家印女士結婚禮堂設於德勝街聚英樓屆時奉請 光臨是幸恕不另柬 王樹堂 敬啓

通訊處 召南（綏寧地區司令部副官處 吉林河南街天合慶 敦化縣西門外王公館）

求職 近徵

短期職業專授

測量科 兩個月畢業、測量、製圖、日語報名費一圓學費每月十圓備有宿舍、隨時插班

照像科 一個月畢業、學費、實習費、伙食費合三十二圓、男女隨時入學、詳章要二分郵票

奉天市小西邊門裏斗宮 滿洲測量學院

遺失作廢

逕啓者敝人原有開豐鐵路公司一股之繳股欵收據一紙因不慎丟失嗣後無論何人拾得概作無效特此聲明 敝人 亢玉

花柳病問答

問　花柳病係爲如何病

答　所謂花柳病者、即是淋病、軟性下疳及梅毒之三種、各由特種之細菌、而起因之傳染病、偶有合併病時、即與淋病及梅毒同時發生、各依其病之原、而別其治療之法

第一　淋病

問　淋病如何患染、又係何等病狀

答　淋病係所謂苛儘苦根之細菌、浸犯尿道之粘膜部而感罹者、殆多、由於不潔之交接而患之、至其病狀、即男與患本病之婦女相交接、經過一日乃至五日後、其尿道口便初覺疼癢、更感燒熱、遂致疼痛、其局部亦漸見紅腫、並附着些微之透明粘液、患者試採自己所放之尿、置入玻璃杯中、其尿中必見多數絲形粘膜體、再越一二日、龜頭包皮腫脹、尿道口亦極腫、自尿道流洩黃色濃汁時、疼痛劇烈、實不堪受、其尿狀如糸、且點滴斷續不常、陽莖勃起而遺精、其痛苦亦難言狀、不得安眠、精神錯亂、頭痛頻仍、消化不良、如斯病狀、謂之急性淋病、倘如斯時、若得適當之治療法時、可期速癒、雖似痊愈、而其菌仍久潛在尿道口內、偶在交際場中飲酒時、頓覺疼痛、更洩出膿汁時、或發生副睪丸炎、因即演成不姙之原因、更能發生膀胱炎攝護腺炎等症、步行艱難、痛狀不堪、婦女患染時、亦與男子同樣、婦人子宮或腟被浸犯時、始初頗覺寒冷並時發熱、體溫上昇至三十九度餘、下腹部實覺墜壓、局部亦痛、雖頻覺尿意、而排便却困難、所排者僅是黃色或赤色之白帶耳、嘔吐不絕、食欲退減、頭痛目暈、上衝心悸亢進等々無常、又速生不姙之症、假如妊娠、亦速流產、亦易變成痛腫之原因

問　淋病之可懼者、固已略知之矣、但關於生命上果有危險與否、又其治療法如何

答　若施以適宜之治療、固可痊癒、否則遷延時日、即易移變爲慢性者、治療困難、倘再不守攝生法、即併生副睪丸炎、膀胱炎、尿道狹窄、關節炎等々之難症、尤能生心臟辨膜炎、心囊炎、心臟症等、於生命上、亦頗難保

問　關於攝生法及適當治療法請詳敘之

答　須常保身體之安靜、勿食酒類酸物以及難以消化等食品、只擇食牛奶無脂肪之魚肉野菜等物、更須便通整理、愼勿交接、防却情慾、且得常保身手之清潔、倘病毒浸入眼中時、即生極重之眼病、甚或盲目、關此症之藥劑、服用特製之哈郎淋濁丸爲最恰當、且此特製之哈郎淋濁丸、可消却尿道罹病之毒、或膀胱、而其中之細菌、亦能殺滅、又可防止尿之分解、消除炎症、又具鎭痛健胃之功效、倘或病勢稍退或慢性症、將普通哈郎淋濁丸服用之、尤爲適宜、普通哈郎淋濁丸、在腸內能與石炭酸化成同等之效力、在尿道中、又可使其殺菌、清滌毒質、現今與歐美各國視爲最重之健胃調腸藥、合配而成、服此特製之哈郎淋濁丸、必減洩膿汁、尿道免痛、再內服普通哈郎淋濁丸、而另以哈郎治淋座藥、挿於尿道內、其效尤速、似此之哈郎治淋座藥、防炎症且可止痛、而對於收縮血管內組織之淋菌、又有使其絕滅之效、如此內外相應之治療品、任有如何萬惡之淋菌、猶如晨霜迎旭日、自可融解矣

問　淋病可謂最難醫療之症矣、但需幾日間可能治癒

答　凡稱謂淋病藥者、不下百餘種、又有信口自誇大發廣告、宣傳內稱一星期內便能治癒等語、而究其實際、淋病原係難醫之症、除繼續緊治終難收效、至治療期間之長短、觀其人體質及攝生法如何而定、最速兩個月、慢者須半載以上、雖或一月內可治痊、終難斷根、無非淋菌減少、一部分仍潛伏其中、世人不明眞相、以爲雖不攝生、亦可活動、誤信一星期間即能治癒、其實竟被其迷、全無效果、試查服此藥者、決無一星期或十日間完痊者、究其根本之妙藥、且有神效者、莫若哈郎淋濁丸、速而服之、收效其速

第二　軟性下疳

問　關於淋病之所以、固已詳聞矣、惟軟性下疳尙未盡知、請詳述之

答　軟性下疳、即是軟性下疳菌、經交接或接吻及飲食器具等而發生、普通多由於交接而起、病狀在感患二三日後、包皮上始見脹腫、含有膿液、乾燥時纔起痂皮、其所流之膿液、經過三星期間、具有最強烈之傳染力、附近周圍若被接觸時、到處潰瘍、愈連愈多、至第四星期、由癢而變成赤腫、越數日漸消滅、其膿液之分泌、自然溶滅、傳染力亦隨之而衰弱、由此發生鮮紅色之肉芽、治癒時總須四個星期之時日、此期間若再發生潰瘍時、則醫治難而需時常

問　軟性下疳之治療法如何方可

答　軟性下疳、爲花柳病中最輕之症、治療亦易、但頗發橫痃、成爲膿液時、則醫需長時間、而梅毒之混合傳染時亦甚多、故須服用哈郎清血丸、以爲淨血之作用、哈郎清血丸之藥效、在梅毒方面可詳細說之、至對於治潰瘍之最效藥法、以結晶石炭酸腐蝕之後、再佈以黃碘、又以百分之十之愛露爾軟膏付貼之、是爲至效(若有嫌惡黃碘之臭味者以鐵爾碼登兒代之)

第三　梅毒

問　最後請再將最可怕之梅毒詳細指示之、梅毒之可怕實例、亦曾閱過、但如此之可怕者何

答　梅毒之原因、係由所謂斯比羅圭的巴利達而起、亦有因交接接吻飲食器具烟袋等傳染者、又有從母之梅毒遺傳而患者

問　請將梅毒之病狀詳而述之

答　關於梅毒之詳細病狀、他日再論、現在僅將其大略試述之如下

梅毒普通分之爲三期、第一期梅毒、在感染病毒之部分發現、第一變化、稱之謂初期硬結、或硬性下疳、是傳染後經過三個星期而發生、稍硬且腫、其表面有頗淺之創傷、其初期之硬結、移時由中央部漸化爲軟性、破則發生卵形潰瘍、成爲赤銅色、表面平滑、邊呈綠色而極硬、繞圍四週、普通不甚痛、由斯、鼠蹊部之淋巴線亦腫脹、而所謂橫痃生矣、繼則肘腋窩頸等、亦同腫、梅毒蔓延遍身、成爲第二期梅毒、是爲感染後約經過三個月、第二期自感染之起始、至三個年間、全身發現梅毒性之紅班、薔黴疹丘疹膿疱疹等々、同時如毛髮之脫落、鼻梁崩裂、頭痛關節痛等諸症、亦相繼發生、至斯已成第三期矣、所謂橡皮腫者、皮膚筋肉骨肉內臟神經中樞等處、皆化成膿、次則演出骨部之梅毒、

問　此等雖是普通之經過、亦有所說奔馬性之梅毒者、於感染後四五星期起、又有速成第二期或第三期之病狀者、請將梅毒之治療法敎之、最近聞有六○六及九一四等、梅毒藥、善能醫治梅毒、果有如是之神效否

答　六○六與九一四等藥、全用砒素爲原素、雖稱是梅毒之特效藥、而用時若不經專門醫師之手術、亦有危險、梅毒菌因有激烈之抵抗力、以六○六或九一四藥駒化時、比較效力頗微、總之莫若服用哈郎清血丸、其服之入內時、其藥力之作用、可直達血體內、潛伏之梅毒菌、同由大小便、排洩於外、使身體清淨、**眞有特殊之佳點**、血液中之淋巴液、既已淨化、身心亦覺爽快之痊癒極速、此固民間者、簡易治法、尤爲最效、郎以六○六注射之後、再以哈郎清血丸服之、內、效果既大、而愈亦速、至於居所偏僻、不得注射之便者、單以哈郎清血丸服用之、亦是脫離痛苦之良法、以上花柳病之大體、固已盡知矣、但此外再有無全滅花柳病之妙法

凡稱是動物者、皆有性慾、**是乃天賦之本能**、任有如何之法律及若大之能力、亦難制性慾之不發、**世界愈文明**、則愈尙晚婚、是故一般懸其性慾於花柳巷者、爲最多、因而花柳病之患者有增不減、普及一時、有稱花柳病謂文明病者、實則絕人之種、確爲亡國之大症、此殺人滅國之害、祇服些微之哈郎妙藥、可湊神效、患者曷不、樂用哉、似此之哈郎妙藥、何處售賣、又價値幾何

哈郎妙藥在大連市山縣通九十八番地順和公司發售其他各地有名藥房皆有代賣、今再將哈郎妙藥之種類別誌如下

哈郎淋濁丸(特製)(大瓶四元五角)(中瓶二元五角)(小瓶一元二角)

哈郎淋濁丸(普通製)(大瓶二元)(中瓶一元二角)(小瓶六角)

哈郎清血丸(大瓶二元)(小瓶一元二角)

哈郎治淋座藥(每盒五角)

倘各藥房賣盡時、請以滿日小滙票(日滿小滙兌)或用郵票、向本店函購、奉命不悞發送費由本公司擔負

效能適確。萬人無不贊奬

如左病症須以哈郎止痛片速使用之

頭痛　牙痛　感冒　關節痛　腰痛　其他一切之疼痛症

每瓶金票三角

頑癬皮膚病脚氣用哈郎脚氣水即癒

皮膚病。均係細菌之作用、潛伏於表皮下。以苦吾人。故以浸透力强甚之哈郎氣脚水塗之、經兩三日使表皮新陳代謝。以達全癒之目的。此效果保未曾有之大發見、非誇語也

每瓶國幣五角

君食過飽乎

當然有時君食過飽且誰不有時如此然則君宜稍預防此飲食過度之弊害防之之道維何即飽食之後立即服些韋廉士紅色淸導丸是也如是則腹痛氣脹胃痛洩瀉諸弊害可免矣即在平時淸導丸亦爲君免除腸胃肝經各疾最大之保障蓋其淸潔內腑之功和平滌底故能使君常享康樂也

江蘇常熟西北鄉金村鎭公恒昌木行主人盧半農君來書云『鄙人前患胃呆便秘形神委頓屢服湯藥終歸無效嗣遇大陸藥房顧玉麟君囑服韋廉士紅色淸導丸試服不久即得大便通暢食量增加諸病若失至爲感謝』

淸導丸係純用植物質製成平肝導滯無峻瀉絞痛成癮諸弊　各藥房均有出售或逕函上海江西路四五一號韋廉士醫生藥局函購每瓶大洋七角六瓶三元五角郵力在內

韋廉士紅色淸導丸　TRADE MARK　PINKETTES　REGISTERED

註冊商標

文化的調味精粉

味の素

(味之素)

拉一齣戲、琴韻縹緲。

吃一口菜、滋味芬芳

拉琴也絕妙、菜肴也好味、拉完了再吃、吃完了再拉、這輪流極快樂咯、若是菜不好味、拉琴自不大高興、如得好菜非用味の素不可。

(C—436)

完全代替母乳之品

森永牛奶粉

滋養豐富　耐久不變　配合精細　絕無雜質

蒙各醫學博士推奬

森永糖果公司　大連

大 連

皇帝陛下回鑾過連
州廳善徹底警衛
並在二十六日實施豫行演習
御駕廿七日晨由連啓蹕還京

皇帝陛下御駕訪日之盛儀、為日滿親善史上印有萬古不朽的事蹟、皇帝御駕已就幸還之途、依豫定者御駕乘艦比叡艦、准於廿六日下午十時三十分、安抵大連港外、為皇帝御駕幸還過連時之御警衛之萬全、關東州廳警察部、由田邊部長親自來連、即於二十五日在大連警察署設御警衛本部、由水上大連沙河口小崗子等各警察署實施萬全之御警衛、已定於二十六日晨作一次的豫行演習俾御駕抵連時、實行警衛上免有遺漏者、御駕由比叡艦退艦到由大連車站御出發之時間如下、比叡艦二十七日晨五時三十分靠岸（或稍提前亦未可知）

六時四十分御退艦（同四十六分由埠頭正門御出發同五十六分、安抵大連車站、同五十八分御乘車、七時正由大連車站出發

豫定在軍艦內賜謁者如下其時間為二十七日上午六時二十分、即

特命全權大使南次郎大將湯淺憲兵隊司令官、三毛司令官、由中要塞部司令官、濱田要港部司令官、長岡關東局總長、竹下關東州廳長官、米內山大連民政署長、滿洲國方面為鄭孝胥國務總理大臣、張景惠參議府議長、臧式毅民政部大臣、羅振玉監察院長、中尾警務司長、滿鐵為林總裁及大連市民代小川市長等

御駕由大連埠頭御出發到大連車站間之鹵簿及鹵簿外之侍隨之高官如下

鹵簿 大連警察署長、憲兵分隊長

前驅

侍衛武官長、同武官

侍衛武官、侍衛官

尚書府大臣、同秘書官及國璽

宮內府大臣、同次長

外交部大臣、總務廳長

掌禮處長、侍衛處長及侍醫

行在主務官、秘書官長、及囑託

從士 六人

後衛 水上警察署長、及憲兵中尉

△鹵簿外南軍司令官、鄭總理大臣、臧民政部大臣、羅監察院長、三毛司令官長岡總長竹下長官等

拜迎者六十三團體
達二萬二千人
各拜迎者應於定刻到齊

關於奉迎者由大連市役所及大連水上兩警察署規定之下奉迎團體及一般奉迎者、均發給日滿國旗、在所定的地點恭迎

在水上署方面、即埠頭到港橋間之奉迎者為在鄉軍人三百五十八人、運輸部人員五十八人、滿鐵埠頭人員五百人、婦人聯盟三十名、海軍部隊三百二十名、及士佐町公學堂學生五百名、南山麓小學校學生九百名等

一般奉迎團體所應注意之事項、茲記之於下

奉迎指定地方、日本橋南端起到東廣場之間奉迎團體共為六十三團體計二萬一千七百二十一名

大連署管內者

各團體均得於二十七日上午六時整分別就緒指定之地位、各團體得配有各團體之徽章、一般奉迎者、無有指定地位者、則在距道路中心二十五米之地方奉迎之可也

由日本橋南端起到東廣場間之奉迎團體及其人數大約如下

電電會社六百名、松林小學校四百五十名、日本橋六百八十名、西崗子公學堂二百名、伏見台公學堂百二十名、霞小學校三百二十名、沙河日小學校百六十名、秋月公學堂百四十名、盲啞學校三十名、伏見台公學堂六百五十名、常盤青訓六十名、松林青訓五十名、大廣場青訓百名、沙河口青訓百名、沙河口小學校百名、早苗小學校九百七十名、報國義團三十名、大連基督教青年會小學校三百名、鐵道教習所白六十名、關東遞信局三百名、遞信員養生所百七十九名、土木課出張所二百名、愛國婦人會支部二百名、敬老會三百名、大連民政所百名、大連市役所百十名、國防婦人會一千二百名、常盤小學校四百名、羽衣高女三百名、女子商業三百二十名

、下藤小學校四百十名、嶺前屯靜浦小學校三百名、聖德小學校六百二十名、大正小學校百五十名、光明台小學校百名、朝日小學校五百六名、天理教一如會四百名滿鐵社員會六百名、商業學堂二百名、大連中學四百五十名、大連婦人團聯合五十名、神職團體九名、大廣場小學校六百名、產業教會十三名、滿洲愛國團體聯盟二十五名、滿洲青年同志會二十名、工業學校百四十名、育成學校一百四十名、商業講習所四百五十名、工專、（合織業教習）四百四十名、大連實業三百二十名、大連一千一百五十名、大連二中一千名、三井物產支店一百名、春日小學校四百名、大連商業一千名、教團百名、人類愛善會三十名、大同女子百六十名、王陽街聖德街區百七十名女子專修六百名神明高女一千名彌生高女九百五十名愛國赤誠會七十名

交通整理時間
均由七時解除

關於交通之整理及交通遮斷時間、即在埠頭附近者二十七日上午六時十分以前一切均受整理、電車到六時二十五分為止、諸車馬則到六時十五分為止、禁止通行、交通遮斷後、同時海面在五百五十米以內禁止航行、以上均於二十七日上午七時解除之

至於大連署方面、大連車站內、自二十七日上午六時十五分起整理、到七時五分解除之、在未解除以前禁止一般人之出入

為期萬全計、大連水上兩警察署合同於二十六日上午六施時在當日所通行之道路豫行演習

訪日記者今晚舉行
講演及電影大會
皇上訪日電影全部均行演映
並繼續開演鄭總理訪日影片

由泰東日報、關東報、及滿洲報三社合同主辦之滿洲國訪日記者團之講演電影大會決定於本日（廿六日）晚六時三十分在市內敷島廣場大連基督青年會館開會、即於開會時訪日本之大連三報參加之記者登台講演

皇上在日本受日本臣民恭迎其熱誠的實況、亦為我市民所應詳知者、是以於主辦講演大會之同時、並借滿鐵會社所攝之皇帝訪日的眞實情況、一併放映、以饗市民、實為如此之講演電影大會、實為不可多觀者、屆時往觀之士女、當絡繹而來也、況皇上訪日為有史以來、未曾有之盛儀、欲耳聞目睹其實在情形應到本講演電影大會一觀而免有失之交臂之憾也講演大會當時講演之人員及其講題、並電光影之節目如下

△訪日報告講演

一、日本對滿之眞意

訪日記者關東報主筆劉召卿

二、日本社會一般的情況及感想

訪日記者泰東日報記者畢殿元

三、日本朝野奉迎皇上的情形

訪日記者、滿洲報編輯部編輯長楊華亭

△皇帝訪日電影

一、由新京啓蹕及到大連之情形

二、由橫濱港御駕上陸及到東京宮城之情形

三、觀兵式及日本中等學校歡迎的實狀

其他尚有鄭國務總理大臣訪日之情形

警署忙於防
又發生天花
市民種痘聲中

大連警察署衛生係自市內乃木則海岸西森船塢停泊魚船海力丸、發生眞性天然痘以來、即在此旬日間、特別緊張、施行於該附近臨時種痘在此緊張警戒之中、於二十五日午前八時、竟又於大連市初瀨町一番地、三泰油房發生一名眞性天然痘、未得治療而死、接得此急報之大連署衛生係當局、大為狼狽一時全員出動、赴至現場於該附近大事消毒、並施行臨時種痘、以防病菌廣播、上記之患眞性天然痘者、為前記三泰油房苦力、原籍山東省人、王安讓（二十一歲）於一個月前即患天然痘、遂亦沒得醫治、而於廿五日午前三時三十分死去、遂經醫師之檢驗、乃判明係眞性天然痘云、據三浦衛生主任有如左之談話

本署亦於二十二日起、即實施臨時種痘、現在經到本署種痘者、已有三千多人而仍希望市民等早速到本署種痘、以防患未然、現在正是各種病菌傳染之時期、希市民早速豫防以保重身體云云

訪日記者團講演電影大會

啓者此次

皇上訪日為東亞空前未有之隆典凡我國人莫不注視敝報社等欣逢盛事爰於此時特派專員參加組成訪日記者團自月初東行現已完成任務業於目前歸連凡關於

皇上駐蹕東瀛受日本朝野各方熱誠歡迎情形及其他視察所得多有出乎意外者亟應為國人報告者用特訂期舉行講演大會由訪日記者出席講述經過並開映

皇上訪日電影以供衆覽所望各界人士屆時惠臨為荷

地點 大連敷島町廣場基督教青年會

時期 四月二十六日午後六時半起

泰東日報社 關東報社 滿洲報社 同啓

鴨綠江製材公司支店
工場發生火災
所有木材及機械盡成焦土
損失約計七八萬元

本埠自入春以來、風高物燥火警頻傳、在此數日內、市內外又發生十餘起火災、平均幾無日無之、損失頗鉅、查其原因、由失慎不戒於火事所致、二十五日大連署管內入船町一番地、又發生空前未有之驚人大火、茲將經過詳情誌之如下大連市入船町一番地、鴨綠江製材無限公司大連支店工場、於二十五日午前一時三十分、竟由電氣室內突發生火警、時屆深夜正是同入夢鄉之時、適西北風為虐、火藉風勢、致烈燄騰空而該工場內全係木材、最易引火、遂燃燒工場當經人發見、乃報告附近派出所、轉報告大連消防署立派滿日消防員全體出動、馳消防車奔到現場、努力撲救經極力撲救四小時之久、尚未撲滅、當將工場全部機械鉅廿餘台、及堆積木材等盡化為焦土、於晨七時許、始將火撲滅、損失約七八萬元、接急報之大連署、遂派中島部長張翻譯、赴現場詳細調查原因云

買綢緞、做新衣
請到
洪來盛去
因為 價廉工精 品類繁多
保君滿意的？
電話（二）五二六八番

大連放送局開
一次座談會

大連放送局、關於改善放送正在作種種計畫中、其第一步分為放送內容之報道、教養、慰安等三部門、曾經招請各關係方面之權威者、開催座談會、討論關於改善諸重要問題、本月六日已開過第一次座談會時頗得有相當收穫、茲復預定本月三十日午後三時起、假滿鐵社員會樂部、網羅大連市內各中等學校長、並其他與教育有關係之權威者約五十人開催關於教養諸事宜第二次座會

受小型車壓迫
求四重役辭職

大連市內所有全部之小型自動車、繼續接演減低乘客車資火花戰之後、大連汽車公司、為謀與小型自動車互相競爭、本年二月二十六日起將在街市上驅走時之大型自運空車、遇有客人乘坐員減低其車資為日幣三角、更為減輕運轉手之負擔、同時將七十元之車庫費、減低為五十元、計該公司共有大型自動車三百餘輛、經減低乘客車資與車庫費後、每月減收六千餘元、茲為圖謀收入與開除相抵、非實行節省公司內之人件費以外、別無良途、故於本月二十四日午前十時起、在市內大山通遼東旅館四層樓上應接室、開催定時股東總會提出要求與公司無實務關係之平取締役辭四人辭職案、諸股東中當時異論百出、竟陷於收拾困難之境、直至正午該股東總會始行閉會、又繼續在同應接室內、開重役會議雖經稱々協議、未護容易決定、據觀再召集臨時總會值此觀賞櫻花自動車業最忙繁時期該公司忽發生此動搖形勢云

奉天商科高中校
修學旅行蒞連
參觀旅大教育機關各名所
臨行特到本報館詳觀各部

奉天商科高級中學校、旅順大連、鞍山修學旅行團、一行四十八名、由陳明澈、須藤捷夫兩教師、率領之下、乘二十二日午前九時列車到旅順、即參觀白玉山、忠靈塔、博物館、軍港等畢、乘午后五時四十七分列車來連

於二十三日、由陳明澈、須藤捷夫、兩教師領率、到埠頭倉庫、稅關、滿蒙資源館工業博物館、滿洲日報社等參觀、二十四日、到大連商業學校、水源地、星個浦、於二十五日午前九時半、到本報參觀編輯部、工場、及各部分畢、並在本報門前攝一紀念像片、即行辭去、到滿洲銀行、老虎灘、市內各名勝地參觀畢即乘午後十時列車赴鞍山參觀鞍山製鐵所後、即行歸校、茲將一行之姓名、分組記之如左

△領導人、教師、陳明澈、須藤捷夫

△學生團長、王純、王冠軍

△庶務員、劉作民、張長信

△會計員、姚維新、李之毅

△記錄員、佟明久、李昌國、

第一班班長、馮成璧、副班長、王純、佟明久、孫昌言、溫連錫、劉作民、姚維新、王宗民、胡成彝、祝玉封、魏華岩、張雲漢呂萬章、韓文光

第二班班長、王寶珊、副班長、王占元、李之毅、張長信、左光先、牛英奎、劉實琦、韓振邦、馮成璧張鵬程、鄭仰橋、張義範唐宗堯、張國震、汪奎湧陳福年

第三班班長、王冠軍、副班長、孫慶祥、文鎮寰、徐來賓、蔡玉銘、彭長忠、張槐蔭、羅玉璞、張慶祥臧有倫、莊紹廉、李夢、金殿印、張豫升、徐殿印艾宏耀（寫眞即一行在本報門前攝之紀念影）

密輸人絲犯被捕

二十一日午前九時半、將要出帆向上海行之長平丸、水上署堀田巡查部長、到該船上臨檢、竟發見、有舉動不審滿人、經取調之結果、乃判明該係計畫密輸人造絲者原籍河北省天津縣大沽人、王竹園（二十三歲）於二十日乘該船來連、在西崗子同盛合雜貨商買得人造絲約三十餘元、企圖密輸、竟因財運不佳、已被警署逮捕、該乃係密輸常習者、並與船員等有連絡、而水上當局觀此點頗為重視云

THE EASTERN · THE EASTERN · THE EASTERN · THE EASTERN

高級 洋食 · 喫茶 · 酒場

イースタン

伊一思堂

（浪速町幾久屋旁）

電話二.四四一六番

營業時間 午前十一時起 午後十二時止

THE EASTERN · THE EASTERN · THE EASTERN · THE EASTERN

專治腰痛腿痛膀背痛腹痛痛痛七日無不收有特效

膏藥大王

奉天 永年西藥房 監製 發行 （各埠藥房均有經售 每盒貼國幣壹圓）

救家庭之急、成嬰兒之福、此下奶靈藥、人造乳有悠久之歷史婦孺皆知

人造乳

奉天 永年西藥房 監製 發行 （任何縣鎮均有經售 每瓶國幣一元）

鴻泰皮鞄專門工廠

製造 批發

大連西崗得勝街徐利興對門

電話二九〇〇八番

大連 世興金店

本店發售善字加碟十足條錠頁金精製時裝金銀白金首飾中西美術禮品各界徽章銀盾花瓶博古盃盤酒器堆纍鑲嵌搜挑人物古鼎香爐彫鏤美麗鍍金包金加重凝金點翠䂬藍景泰洋藍玲瓏細巧裝璜精緻兼售珍珠寶石鑽石翡翠珠花頭面應有盡有無美不備金銀成色十足低潮保退保換如蒙惠顧無任歡迎

本店謹啓

浪速町二丁目六十六番地

長電話（二）八六一八番

聲明櫃彩出號

啓者敝號前之賬房櫃彩張文軒者近因發現黑幕致碍營業發展趁整頓之際該者自覺賬目乖錯無法交代於三月初六日暗自潛逃不知去向任敝號外交陳子卿者亦於月之二十日交代清楚脫離二出號敝號重添資本照常經營嗣後該人在外無論發現借貸以及其他事件敝號決不負責恐未週知特此登報聲明

大連寺兒溝 順興樓主人啓

大連 北大仁堂支店

本堂分設連市以來一為濟世活人二為提倡營業精選經驗有效之丸散膏丹數百種純用珍貴藥品配製而成目錄造冊函索即寄批發零售一律從廉

初一十五減價二成

西崗福德街二番

新到春季洋服材料大犧牲

定做每套正價 現賣價

四十五圓 三十八圓

四十圓 三十三圓

三十五圓 二十八圓

欲購從速勿失良機

會源洋服店

大連市內監部通百五番地 電話（二）七〇九三番

急募生徒

南滿自動車講習所

設備完善學費因為開校一週年紀念的緣故今回入學的制限本科三個月卒業特別大割引以優待之

大連市橋立町交通汽車行西邊便是

蘇杭美麗衣料 歐亞流行服裝

家庭旅行用品 新式唱機唱片

應時輸入齊備 歡迎賜顧參觀

大連奥町

德泰百貨店

代表電話二四一八七

經濟

倫敦大條期現齊飛漲
孟買紐約繼猛騰
滙兌日美中美俱轉跌標金返昇
大連特產錢鈔均無市

大條 據本報二十五日上海專電、海外大條銀市況、倫敦期限較廿四日益飛漲、紐約亦猛昇、查倫敦現貨由三十二辨士八分三、漲至三十二辨士十六分十三、期貨由三十二辨士二分一、漲至三十二辨士十六分十五、紐約由六十九仙八分七提昇七一仙八分五、孟買漲爲七八盧比四分三、法爲七十三法郎三十五生丁

滙兌 海外匯兌市情、日美中美英美俱大落、日美落十仙爲二十八弗四十五仙、中美由四十弗四十仙、降至四十弗十二仙、比廿四日差二十八仙、美英落二仙、爲四八三仙八分七、英日爲一先零二辨士八分一、英中爲一先令八辨士八分三、英美爲四八三仙八分五、日美云

標金 海外銀塊急飛猛進、上海金情弱劣、開價一縮十餘多元、然而一般於低處戒心倍、不嚴無追賣、銀行對於外滙、亦肯心作空、英美煙草乘機買進、由斯外滙報緊、標金返漲、大連帮今日初空、東滙後又返存、察出、標金華昌空、花旗存標金

海外電稱、美國收買產銀之價格、有追隨市塲之議、最近將提至七十五仙、乃至八十五仙以內說、海外銀情軒昂可觀、上海則反斯、不安之氣象瀰漫市場、人心不定環境難容、無條件的不易追隨海外云

春耕資金貸欵回收不佳廢止

新京訊、滿洲中央銀行、因爲本年度之回收成績不良、決定廢止春耕資金貸欵、但是基於特種的事情、或仍有繼續的樣子、又爲救濟農村、滿洲政府、於大同二年以後、由中央銀行所貸之春耕資金爲

大同二年度 一千二百六十五萬圓
康德二年 一千五百五十七萬圓
合計 二千八百二十二萬圓

據事後之調査、回收頗爲不良、即

放欵總額 二千八百二十二萬圓
回收額 八百五十萬圓
未收額 一千九百七十二萬圓

中央銀行、在統制委員會議之結果、本年度以政策的見地、以貸欵的原則、決定

美提高產銀買收之價格

上海電、美國產銀買收價格、昇高爲七十七仙五七云

麥粉雖將回漲 目前尚無希望

麥粉因受銀價高昂與特產昇

應速兌換奉票 通達民衆注意

奉天訊、中央銀行關於舊紙幣收回工作、仍繼續進行、現在奉票之回收總額、達十三億五千萬元、大體回收已見齊額、但地方仍舊有多少之殘存的模樣、於是奉天分行、特於二十日、向一般民衆及各分行通告、喚起注意、關於舊紙幣、決於六月三十日後、消滅効力、如仍有兌換者、務於期限內兌換可也

現大洋之昂騰 純爲對華密輸
滿洲國將嚴重取締

新京訊、於最近之現大洋、急遽昂騰、與國幣之兌換價、發生以極大之差額、滿洲國內民間之一部、因爲貸借關係、時起訴訟問題、財政部擬當現大洋昂騰之機會、研究現大洋之使途實買等關係、待得結果、即行嚴重取締、目下尚在審議對策中、即對現大洋前曾斷行加以取締、惟與安東之小洋錢不同、而其使途、亦不以之實買特產及作其他商品之交易而使用、多爲向中國密輸出、及收買保藏之者、即上海市塲大洋之昂騰、亦係依如上的日的、致販賣之錢莊的行市昂騰、在財政部、對保藏之現大洋、雖無何法、然對密輸出者、斷行嚴加取締之、現正研究此項之方法中、或禁止錢莊買賣現大洋亦未可定、財政部當局有如左之談話、現在以奉天爲中心、依錢莊而買賣現大洋、一日平均在數萬圓、均係向中國密輸、於商業交易上、雖無影響、在滿洲國、並已行銀輸入之限制、現在輸出之禁止、然仍有相當之密輸出者、實乃依現大洋之買賣、而使然也、向中國之滙兌、比較安定、而現大洋之輸出無必要、且大現洋行市、如向中國之滙兌行市並無若何之權威、實爲密輸出而始高提現大洋之買賣、故對密輸出之取締、誠爲必要、研究方法中云

防止密輸現洋
大連稅關開始調査

美國之提高銀政策强化、惹起海外銀塊行市十數年來未有的昂騰、致使銀本位國之中國、滿洲國、銀與幣發生以共大之差價、如大連之現大洋兌鈔票、示有百二十一圓、因此於去年末起向日本之中國密輸出者、有滔滔不斷之勢、在稅關當局對此、年來努力嚴重取締、依現在財政部的意向、再加一層監督、已開始作徹底的調査矣云

台灣地震 香蕉無害
輸入當增加

台灣地震懸念香蕉被害甚大之大連中央批發市場之鮮市、雖尙續呈活氣、價錢仍看高昂、然香蕉總販賣處之台灣青果會社大連事務所、有如左之談話、現雖尙未接到詳報、然至現在所接之電報、香蕉並未被害、鐵道已復舊、發送亦無障碍、行市若無新材料之突發、當不至再大昂騰、去年輸出於滿洲國之香蕉、經由大連、營口、安東、爲十五萬簍、然本年豫想突破二十五萬簍、以從來滿洲國之消費量、人口雖比較的少、但將來計畫、祇僅一滿洲國、可樹以百萬簍消化量、現在滿洲國、因貯藏室少、會社將必補助設備之、既已於大連、新京、哈爾濱、吉林、奉天、約定有五百坪、今後販路之擴張、想定能有確實性云

蘇聯來年之鐵道投資額

以蘇聯鐵道部業績之不振、覺成一種批評的目標、最近爲克服此項之不振、更因政治家手腕太重、在葛諾伊齊交通人民委員長就任時、對本年度投資額（計畫）爲四十億盧布、詳記如左（單位百萬盧布）

運行材料收得費	七三〇
現有汽關車貨車擴張費	五二四
汽關車貨車修繕工塲建設費	二三九
鐵道路線改良費	五一六
復線建設費	四五八
新鐵道建設費	二一七

魚商在營開會 請求當局減稅

營口、際此海國不利漁行蕭條之秋、各家魚店之營業、均陷於勉强支持狀態中、而忽又聞首都財部當局、有增加漁稅併秤用之訊、消息傳來、大爲驚詫、各地魚商、擬在營埠集合、召開大會、討論減稅請求辦法、刻下來營者、計有安東魚菜會長殷盛軒氏、安東義順公經理馬星垣氏、莊河天增利董鴻仁氏、安東鹽魚公會代表、及蓋平錦縣熊岳等縣代表、併合本埠各魚商首腦等衆、不日即行開催大會、推擧全權代表晉京請願云

漲之支配、豫想亦當然將邊昂騰、而作浮把者、一時競先買占、現在已有買足之狀態、然爲北地農村疲弊已甚、實〇一向不振、最近作浮把者候、亦頗有難於傾售之懸念、商况仍有觀望不動之態、頗極閑散、大連存庫數量、達二百六十萬袋、行市交存倉庫者三菱二圓七角五分、實船二圓九角、均呈示以軟調、各當業者有均期待於五月節之需要期之模樣、再存庫數量若減少百五十萬袋程度時、進買者自多、而行市亦自然的追從產地額、豫想將必昂騰云

電車滿電又至財運亨通之時

本埠電車又至財運亨通的時候、近幾日所有從業員全出、一日間、於二十一日之星期日之電車的運轉車體數爲百十四輛、合乘自動車百五輛、其乘客數電車方面爲十一萬五千四百六十八人、乘車金爲五千四百二十二圓三角二分、合乘自動車客人二萬三千百五十六人、乘車金爲四千五百三十三圓七角五分、合計有九千九百五十六圓七分之收入云

商情

電報滙兌（二十五日）

倫敦銀塊	三二辨士十六分三
同期市	三二辨士十六分五
紐約銀塊	七一仙八分五
孟買銀塊	七留比分
英美滙兌	四八三仙八分七
日美滙兌	二八弗四五
中美滙兌	四〇弗一二
日英滙兌	一志二片八分一
中英滙兌	一志八片八分三
英美滙兌	四八三仙八分五
法英滙兌	七三法郎三五

▲美棉

貨	
現	一一仙八〇
五月	一一仙五三
七月	一一仙五二
十月	一一仙二八
十二月	一一仙二五
一月	一一仙二八
三月	一一仙三六

▲印度棉花

哥奔爾	二三八盧比
不羅赤	二〇七盧比
奧姆拉	一三七盧比

▲神戶日美

	賣	買
開盤	二八弗六分七	二八弗六分九
收盤	弗一分	弗一分

▲神戶日英（二十四日） 賣 一志二片三分三 買 一志二片三分五

▲匯豐掛牌

東匯	一六元七角七
英匯	一先令七辨士十八分十五
美匯	四〇弗一二五

▲上海標金

開盤	七八九元〇角
最高	七九七元八角
最低	七八四元六角
收盤	七九五元五角

▲上海滙兌

	賣	買
東	一三九元〇〇	一三九元五〇
英	一先令七辨士十六二五	一先令七辨士十六八七五
美	三九弗七五〇	三九弗八二五

商品市場

▲大阪三品（二十五日前場）（綿絲布一捆金票價）

	前場開盤	後場收盤
四月	二〇一、九〇	二〇一、四〇
五月	二〇三、一〇	二〇二、六〇
六月	二〇三、六〇	二〇三、三〇
七月	二〇四、九〇	二〇四、〇〇
八月	二〇四、四〇	二〇四、五〇
九月	二〇四、九〇	二〇四、二〇
十月	二〇三、三〇	二〇三、三〇

▲大阪棉花

	現貨	定期
開盤	六二、六〇	六二、三五
收盤	六二、〇五	六二、〇五

▲大阪人絹

	開盤	收盤
四月	五八、五〇	五八、六〇
五月	六〇、三〇	五九、四〇
六月	六〇、〇〇	五九、八〇
七月	六〇、三〇	六〇、〇〇
八月	六〇、三〇	六〇、一〇

▲東京人絹

	開盤	收盤
四月	五八、六〇	
五月	六〇、九〇	
六月	六〇、二〇	
七月	六〇、三〇	
八月	六〇、三〇	

▲福井人絹

	開盤	收盤
四月	五八、九〇	
五月	六〇、二〇	
六月	六〇、〇〇	
七月	六〇、一〇	
八月	六〇、二〇	

▲大阪期米（一石）

	現	中	期
開盤	二九、六八	二九、九五	二九、九五
收盤	二九、七六	二九、九九	二九、九六

▲大阪期米（一石）

	現	中	期
開盤	二九、〇五	二九、九三	二九、九五
收盤	二九、七一	二九、九六	二九、八八

▲東京期米（一石）

	現	中	期
開盤	二九、七五	三〇、〇四	三〇、〇四
收盤	二九、七〇	二九、九九	二九、九九

▲仁川期米（一石）

	現	中	期
開盤	二七、二一		二七、五七
收盤			二七、四六

▲橫濱生絲（二十四日）

	前一節	前二節
四月	六二五〇〇	六一〇〇〇
五月	六一八〇〇	六一四〇〇
六月	六一七〇〇	六一五〇〇
七月	六二九〇〇	六二五〇〇
八月	六一八〇〇	六一五〇〇
九月	六二〇〇〇	六一五〇〇

▲印度麻袋

江袋	二三盧比六分三
紅江袋	二六盧比八分三
綠兌	七八盧比八分三

▲東京期米（一石）

	現	中	期
開盤	二九、七六	三〇、〇三	三〇、〇一
收盤	二九、七五	三〇、〇五	三〇、〇五

▲仁川期米（一石）

	現	中	期
開盤			二七、五九
收盤		二七、四〇	二七、四八

▲神戶豆餅

	開盤	收盤
四月	四、六〇	四、六〇
五月	四、六三	四、六三
六月		
七月		
八月		

▲大連股票

大連股票	二〇、一〇	二〇、一〇
同短期	一九、九〇	
鈔新期	二四、四〇	
五品新期	三三、五〇	
豆新期	一五〇、〇〇	一五〇、〇〇
錢鈔期	一五二、一〇	一五二、一〇
東新期	九八、八〇	九九、一〇
高日朝産新	二七、六〇	

▲大阪三品（二十五日後場）（綿絲布一捆金票價）

	前場開盤	後場收盤
四月	二〇一、三〇	二〇一、六〇
五月	二〇二、一〇	二〇二、六〇
六月	二〇三、三〇	二〇三、七〇
七月	二〇四、一〇	二〇四、九〇
八月	二〇四、六〇	二〇五、〇〇
九月	二〇四、四〇	二〇四、九〇
十月	二〇四、四〇	二〇四、八〇

▲大阪棉花

	現貨	定期
開盤	六二、二六	六二、一〇
收盤	六二、七五	

北地行市

▲奉天奉票兌金票（二十五日前場）

▲奉天鈔票兌國幣 現貨	一三一、六〇	一三一、六五
期貨	一三一、五〇	一三一、五〇
▲奉天國幣兌金票 現貨	一三一、五〇	一三一、四〇
期貨	一一〇、二五	一一〇、一〇
▲奉天金票兌國幣	九〇、八〇	九一、一〇

▲奉天奉票兌金票（二十四日後場）

▲奉天鈔票兌國幣 現貨	一三三、九〇	一三三、六五
期貨	一三三、八〇	一三三、七〇
▲奉天國幣兌金票 現貨	一二〇、八〇	一一〇、六五
▲奉天金票兌國幣 現貨	九〇、六五	九〇、八〇
期貨	九〇、八〇	九〇、六五
▲安東國幣兌金票	一一〇、八〇	
▲新京國幣兌金	一一〇、四〇	
▲公主嶺國幣兌金票	一一〇、六〇	
▲哈爾濱國幣對金票 現貨	一一〇、四〇	
期貨	一一〇、三〇	
期	一一〇、二〇	

▲哈爾濱國幣兌金票

現貨	九〇、二〇	九〇、八五
限	一一〇、〇〇	一一〇、〇〇
當期	一一〇、〇〇	一一〇、〇五
▲開原國幣兌金票 現貨	一〇九、八五	一〇九、八五
遠期	一一〇、一〇	
▲新京國幣兌金票	一一〇、三〇	
▲公主嶺國幣兌金票	一一〇、一〇	
▲安東國幣兌金票	一一〇、一〇	
現貨	一一〇、四〇	
匯兌限期	一一〇、五〇	
當期	一一〇、三〇	
國幣兌大洋		六四、六〇
煙台匯		三六、四〇

▲哈爾濱大豆（一甫特國幣價）

五月	一、一三五〇	一、一四五〇
六月	一、二二五	一、一六五〇
七月	一、一七〇〇	一、一八二五

▲哈爾濱小麥（一甫特國幣價）

五月	一、五四七五	一、五六五〇
六月	一、五六五〇	一、五七七五
七月	一、五七二五	一、五八七五

▲新京大豆

四月	四、三〇	四、二六五
五月		

▲新京高粱

四月	四、四八〇	四、二五〇
五月	四、五二五	四、四七五
六月	三、三九	三、三九
七月	三、四七	三、四七
八月	三、六〇	三、六〇

▲哈爾濱大豆（一甫特國幣價）

五月	一、二九五	
六月	一、三〇七五	
七月		

▲哈爾濱小麥（一甫特國幣價）

五月		
六月		
七月		

▲新京大豆

四月	一、五七〇〇	
五月		
六月		
七月	四、四五	四、四〇

各地放送量

	大豆	高粱	豆餅	雜糧
▲開原	一五車	五車		
▲新京	三四車	二車	三車	四〇車

高級新車 無線電機 收音車
大安汽車行
電話 三三二四番 三三四四番 三二〇六番

大連市西通六十四番地
眼科 王仁醫院
電話六七五二號
地址在常盤橋西廣場電車道中間路北便是

各科診療 入院隨意
同仁醫院
瀋陽城內軍署街 電話二七三一

（入院隨意）
春華醫院
患癮 治療開始
內科 小兒科 花柳科
院長東京醫學士 徐榮
大連市西崗東關街電車路旁 電話（三）一五七二番

廣告
四季輪次 布疋綢緞 批發零售 遂意參觀
時令循還 皮棉單袷 價格從廉
呢絨雜貨 服料俱全 歡迎主顧
大連市浪速町五十番 協茂東綢緞莊謹啓 電話（二）五〇四七番
大連市奧町五十四番 協茂盛綢緞莊謹啓 電話（二）四六三二番

大連西崗 同樂舞臺 電話 七八九一三
重金禮聘 北平永春社全體藝員
青年英俊獨一文武老生紅淨泰斗 李萬春
張永良 劉永慶 劉斌升 高斌峰 筱奎官 頭等坤伶吳琴慧 超等藝員周又宸 毛慶來 李德春 于斌安 邱久春 劉潘濤
陰曆三月廿四日（星期五）夜戲準演
槍挑小梁王 雙齣偉大名劇（槍挑小梁王簡目） 三本鐵公雞
善兵反太武興 三月廿五日 星期六 夜戲 甘露寺 美人計 迴荊州 蘆花蕩 李藝員 前部 喬玄 後部 張飛

廣告
本工場專造各種玻璃器具料盃料碟料紅大小瓶類坐掛罩燈一概俱全零售批發定期不悞倘蒙惠顧不勝歡迎
地址大連市榮町二番地（卽西崗東關街鐵道北）
南滿洲硝子會社 電話（三）一七四〇

奉天日滿打字學校招考第六期學員
請諸君良好打字技術又招生啦
年齡 十六歲以上卅五以下者男女兼收分班教授
資格 高小畢業或有相當學識者爲合格欲求專門技術者速來入校
手續 報名時須交已往畢業證書並報名費一元
修業 速成班兩個月普通班四個月畢業期滿發給證書
學科 漢文打字、日語、公文程式、草書備排列表
費用 普通班四個月學費二十四元雜費二元速成班二個月國幣廿四元雜費二元
待遇 本校長前在瀋陽警察廳充差多年與各機關素有聯絡擔任推薦本校畢業各學員成績優良品行端方者介紹在日滿各機關服務工作
授課 隨時報名隨時受課
宿舍 本校備有男女分別相當宿舍
地址 小西關三洞堂分所對過樓房便是如要詳細簡函章案附郵票三分即寄

各色料珠 簾子批發 零售低廉
元興成
大連西崗街一二一七番禮拜堂對門 呼出電話（三）二八五三番

庚午醫院
住院隨意病室完備
戒煙 家庭戒法 住院不法 百病戒犯 安全除
內科 外科 花柳科 ◎婦人小兒科 ◎耳鼻咽喉科
▲院址奉天大西關大街路南

奉天打字專門學校招生
新生先期報名五月一日開課普通班速成班晚班共分三班每班以二十名爲限足額不收男女分室教授詳章函索即寄附郵票二分附設打字代書專打滿日公文函件呈請書表履歷校址奉天小南關柴草市打字員專用各種書表講義又到了書到無多購請從速
總發行處鼓樓北章福記書局

鍾鼎氏治耳萬靈油
專治耳聾耳鳴聵等耳毒每付兩瓶現洋兩圓
總批發處奉天小南門裏宗仁府胡同東（鍾鼎居）廣招現款代理

感謝 奉天大西門外 振華醫院戒煙神速
敝人身體孱弱精氣虧乏故於無可奈何中每吸鴉片少許爲之一時快慰時久愈弱而癮已成痛苦倍甚實無人生樂趣經友介紹於振華醫院該院長以成春妙手掃除多年蛇蝎苦累癮病霍然而愈毫無痛苦飲食倍增身體日壯敝人無以爲謝特鳴報端以表謝忱
鳴謝人奉天十間房孟卓生

商部註册 天津商標 中央衛生試驗所化驗 全國禁煙委員會張主席題贈（除惡務盡）
馮氏斷癮救苦金丹
天津特別市 展覽會得特獎（一百分）
▲直隸省長傳諭嘉獎▲衛生局化驗註册▲社會局出示保護▲太原警處出示保護▲山西省署核准備案▲天津警廳化驗▲通行無阻▲江西省政府化驗▲漢口警處核准備案▲海關化驗▲山東國展會均得優等獎▲湖南禁煙會化驗獎勵▲全國風行
本堂自清同治七年設立此丹專戒嗎啡海洛及鴉片煙癮者一盒用十天重者三盒分兩星期偉大品質純潔藥性和平裝潢精美且飲食增精神呈各省官廳化驗註册復經天津台灣南河間黃縣國昌黎無錫宣化涿鹿紹興等五十七處拒毒會試用者戒除者指不勝數收到各處謝函證明書▲前會逐津各報披露每付僅收回本現洋一元四角由舊曆日起每丸價兩角特此聲明本堂發售此丹已歷六十八年非似市上精廣告假藥騙錢欺人者所可比擬是以二有影印功效證明錄如將此廣告剪下
天津總號 天津西馬路大街 天祥市場 峻芝堂
△招請外埠經理處 請向天津總號函索簡章
哈爾濱道外正陽六道街口亨得利內柯爾登洋行經理
奉天大街軍署 總經理震泰報館 中電話四二一七
外埠函購須附郵票一百四十六分 凡東北各大藥房大商店願分銷者請與天津總號通函磋商可也

大連汽船出帆

▲大連丸	●開往青島上海	四月廿七日
▲奉天丸		五月一日
▲青島丸		五月三日
▲長平丸	●開往天津（塘沽）	四月廿七日
▲天津丸		四月三十日
▲天潮丸		五月二日
▲天潮丸	●開往安東	四月廿八日
▲龍平丸	●開往龍口	四月廿五日
▲山東丸	●開往營口	四月廿八日
▲河南丸		五月二日
▲山東丸	●開往基隆高雄	五月五日
▲山西丸		五月十五日
▲河北丸	●開往敦賀新潟伏木	四月廿八日
▲河南丸		五月八日
▲遼河丸	●開往元山淸津雄基	四月三十日
▲濟通丸	●開往壺蘆島	四月三十日
▲日東丸	●開往鎭南浦	四月廿八日

阿波共同汽船出帆（大連）

▲十六共同丸	●開往芝罘威海衛靑島	四月廿五日
▲卅六共同丸	●開往芝罘威海衛仁川	五月一日
▲長山丸	●開往天津	四月廿七日
▲長山丸	●開往仁川鎭南浦	五月三日
▲十八共同丸	●開往芝罘	四月廿六日

大阪商船出帆

▲扶桑丸	●開往門司神戶（大阪）	四月廿六日
▲西亞得爾丸		四月廿七日
▲烏拉爾丸		四月廿八日
▲哈爾濱丸		四月廿九日
▲熱河丸		四月三十日
▲貝加爾丸		五月一日
▲烏斯利丸		五月三日
▲亞米利加丸		五月四日
▲吉林丸		五月五日
▲朝熊丸	●開往天津	五月一日
▲日東丸		五月九日
▲志摩丸		五月十七日
▲朝熊丸	●開往橫濱	五月六日
▲日東丸		五月十四日
▲志摩丸		五月廿二日
▲南海丸	●開往紐育	四月廿六日
▲大華丸	●開往基隆高雄	四月廿八日
▲中華丸		五月七日

日清汽船出帆（大連）

▲華山丸	●開往青島上海	四月廿九日
▲嵩山丸		五月八日
▲廬山丸		五月十六日

政記輪船出帆

▲永利號	●開往芝罘	四月廿七日
▲有利號	●開往龍口	四月廿六日
	●開往威海衛	
▲公利號	●開往青島	四月廿八日
▲純利號		四月廿六日
▲豐利號	●開往上海	四月廿六日
▲新利號		四月廿五日
▲成利號	●開往天津	四月廿九日
▲昌利號		四月廿九日
▲安利號	●開往芝青港廣	四月廿九日

惠通行出帆

	●開往門、宇、尼、今日	
▲照國丸		四月三十日
▲利通號	●開往仁、芝、威	四月廿八日
▲昌平丸	●開往營芝	四月廿八日
▲福神丸	●開往安東	四月廿七日

大正十一年七月二十四日第三種郵便物認可 郵政特准掛號立券報紙

滿洲報

（本報價目）每月一圓四角六個月七圓八角全年十五圓郵票不收（外國除中國日本內地加郵費）（廣告刊費）一行十二字起碼每一日每行一圓特別地位加倍長期者另議以上俱以現大洋為本位但朝鮮臺灣日本內地即以日本金票為本位

發行所 滿洲報社 大連市常盤町二十九番地

發行人 王子平 編輯人 金念曾 印刷人 金毓鼇

THE MAN CHOU PAO 29-31 Tokiwacho Dairen, Manchoukuo.

昭和十年四月廿六日

御艦離嚴島直駛來連 次晨已通過下關海峽

皇上精神甚暢沿岸官民迎送者極衆

駐滿海軍部發表比叡號之迭次來電

皇上於廿四日午後遊覽嚴島既畢、同日午後三時十分、還幸比叡號、比暮、在甲板上眺望嚴島內海一帶海景、然後進晚膳、同七時許、嚴島街及附近八村民、分乘小船九十艘、携紅、藍、黃色美麗燈籠約二百盞、自聖崎向海面上來、利用星月之夜、在御艦周圍作成美麗的燈光陣、向前開進、斯時、嚴島町高放之花火、依次在夜空中炸裂、美如光蛇、極呈壯觀、同八時、於停泊各船舶一般奉送者之熱誠嵩呼萬歲聲與悠長之汽笛聲裏、御艦憂然長鳴、艦頭隨之捲起白浪、一路航往大連、在東亞史上空前之盛儀、於茲閉幕矣（國通廿五日嚴島電）御艦比叡號、廿五日午前五時四十七分衛曦通過關門海峽早輛瀨戶、受熱誠奉迎送過關門而龍旌西指、六時三十三分通過六連島、艦影沒於玄海彼方、斯日蒼穹晴霽、波濤平靖、關門天地、辱承臨此歷史的通峽、草木皆大歡喜（國通廿五日門司電）

駐滿海軍部發表、比叡號艦長廿四日午後七時半發電 午前十一時、於廣島灣口有第一艦隊搭載機數十架之奉迎飛翔、於次午前十一時四十五分於阿多田島東方海面受第一潛水戰隊之皇禮砲登舷式禮、既終、皇上觀覽潛水艦潜航作業、本艦按豫定於午後一時航抵宮島海面、泊於斯處之第一艦隊、全艦紫彩、行登舷禮式、並高放皇禮砲以事奉迎、情形極為壯麗 投錨後、賜謁高橋第一艦隊司令長官以次各戰隊司令官、藤田吳鎮守府長官及川兵學校長、大西吳警備戰隊司令官、鈴木廣島縣知事、與小磯第五師團長、午後二時十五分御艦航往嚴島神社、自棧橋至社前沿道、受多數官民奉迎奉送、參拜神社後則行還幸、上自本晨以來、微受感冒顧不太重拜察聖上精神、仍極充暢午後六時召今夜即行告別之接伴員等、賜以茶點、歡談約四十五分、並賜以感謝之言接伴員等莫不深感於懷——比叡號

駐滿海軍部發表 艦長二十五日午前七時拍電 比叡、第十二驅逐隊、於午前六時通過下關海峽、雖值凌晨、而官民堵列於亘十數里之沿岸者不下數萬衆、以表示奉迎送之意

上精神殊暢

駐滿海軍部發表 御艦比叡號於廿四日夜、於日光映海、星光閃灼中之瀨戶內海航行、廿五日午前五時達部岬沖、同八時卅分近下關海峽、有多數民衆自晨曦甫上時即堵列於沿岸、手搖滿日國旗口呼萬歲、在碼頭停泊船隻與工場皆連放汽笛、以事奉迎奉送、福岡、山口兩縣知事及其他尊皆搭小輪趨御艦側奉迎、同六時三十分、平安通過海峽、一路赴大連、玄海灘亦靜如湖水、航行極穩、皇上精神佳暢

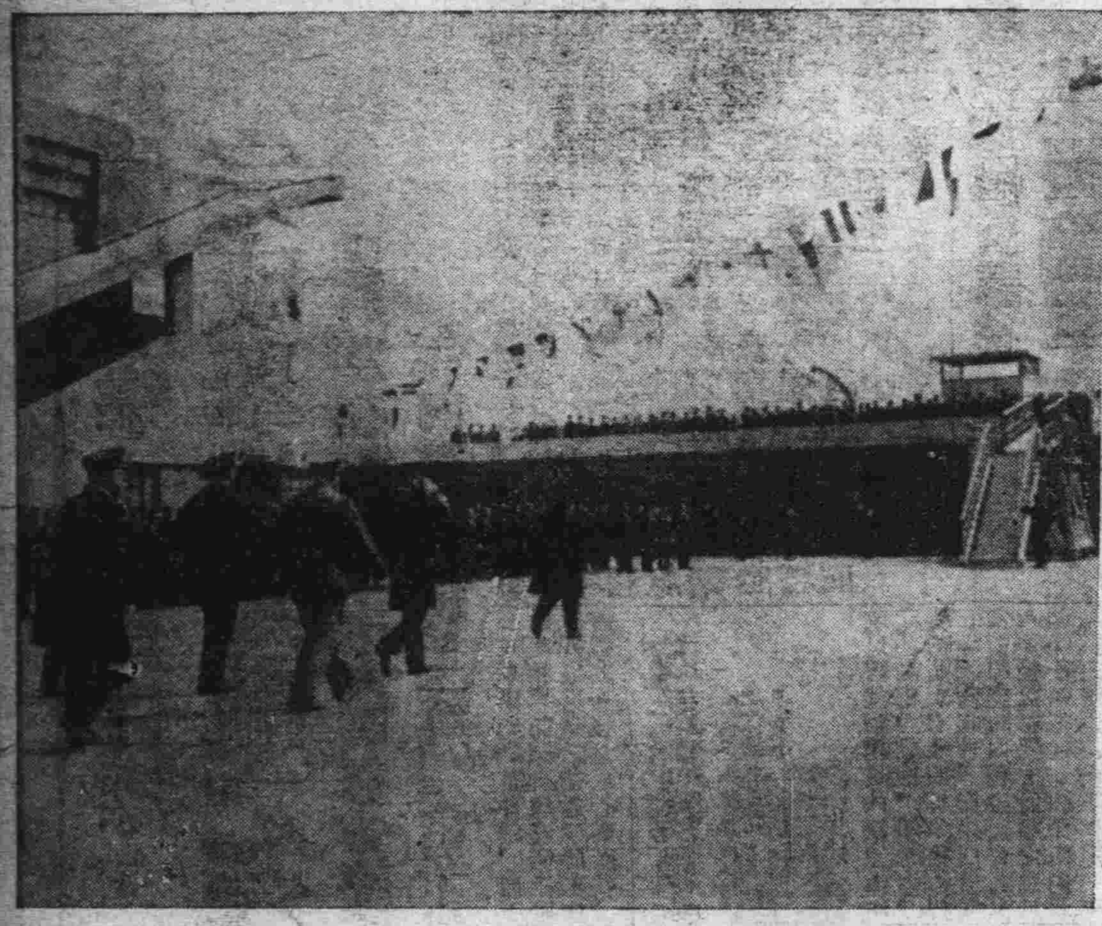

寫眞……由神戶啓駕時往登御艦之皇帝陛下

朝發夕即可達

新京東京及大阪間空運

決定自五月一日起開始

新京滿洲航空公司已於四月一日將滿日鮮之定期航空時刻表改正、今次為期於充實國內航空網、以及變更一部時刻表、而加速滿日聯絡等正準備進行中、近日來關於飛機場之設備、萬端業已整頓就緒、決定五月一日起郵便機午前三時由東京出發五時三十分抵大阪、再搭旅客機、於午後二時二十分抵新義州、於五時三十分郵件即可達到新京、總言之、新京大阪東京間之直通聯絡飛機滿日兩國首都間僅需六七時便可達到、且此次實現新時刻表、與一般民衆以絕大之俾益、頗屬欣幸、於五月一日開通當日、在航空會社由樋口新京管區長、携帶滿日要人之信件、交與郵便機當即展其銀翼啓飛、待望新京東京間之郵件一日間即可達到、新京大阪間之旅客、亦於一日間即可達到之空中超特飛機、亦即將實現、於此於滿日航空史上將劃一新紀元、據此新時刻表所載、現行之奉天東京間聯絡及奉天新京間之不便完全掃去、旅客郵件由新京晨六時發午前七時十五分即抵新義州於晚五時五十分可達大阪郵件與郵便機聯絡於當日晚八時半可抵東京當日即能分送、又此次在飛機場內新設郵便局、頗與一般人之起程、又出發郵件時間之便利不少、又新京大阪間旅客運費、定為百三十五圓云

中日整理南潯鐵路 借欵臨時簽字

東亞興業專務內田回國後 要求政府承認即正式決定

東亞興業會社內出專務、為協定整理南潯鐵道借欵一千萬圓與國民政府鐵道部交涉一事、以本金一千萬圓及延滯利息金八百萬圓為債務總額、大體按左記條件、實行臨時簽字

一、將本金一千萬元利息年六分七厘五毛、減低為六分、本利須於二十四年內償還全額

一、以鐵道收入支付不足時、須以其他財源充當之

該氏豫定二十七日前後歸東京、該借欵之資金為蓄金部七百五十萬圓、台銀五十萬圓、興銀一百萬圓、東亞興業一百萬圓、是以當將向政府及債權銀行、要求承認後即作正式決定云（國通二十五日東京電）

正金當局談

對於南潯鐵路公債本利還清、已經成立之消息、正金當局談話如下 雖未接得公電、但若已成立、實屬欣幸、該公債之未還額、本金九百三十四萬圓及十三間利息約四百八十萬圓、若再加上延滯利息、其額頗鉅、該公債乃中國之公債、係日本最初公募之歷史的公債、現均存於一般人手中、迄今本利支付、雖行停頓、但本銀行每年月月實行本金六十六萬圓之抽籤償還規定、是以交涉倘能成立、實行償還本利時、即將依抽籤之順序、向一般債權者支付、如斯對華借欵問題之整理、漸次進展者、不勝欣快之至

法學校學員 赴日本視察

一行十九名

司法部法學校第二部學員檢察官將推事外十九名由林司法部法學校助教授及九山教務主任引率之下、擬於五月二日由新京出發約以二十日間之預定、視察東京京都大阪地方之司法制度云

土肥原氏晉京 謁南司令官

報告對華及東渡諸事項

土肥原特務機關長、廿五日午前晉謁南軍司令官於軍司令部、關于視察中國狀況及東渡諸事向司令官復命

出席儒道大會 華代表已出發

出席二十八日至三十日於東京湯島孔子廟舉行之儒道大會、並孔子祭之中國代表前教育部次長陳成中、前北平輔仁大學教授倫明、劇作家張次溪、故宮博物館員陳厚吉四氏偕同通譯中西一助氏已乘二十三日午後八時十五分由北平發之列車經由朝鮮渡日（二十五日北平電）

派員赴日土調查 詳探各國態度

華廢法權委會成立

司法部決提此二項研究

司法部前曾奉政府命令、着手草擬廢除治外法權委員會組織法、玆聞現已草就、一俟司法委員會會議通過後、即可於五月內正式成立、據司法部息、已內定提出左列兩項於該委員會、使之研討

一、詳細調查日本及土耳其廢除治外法權之經過、為此遇必要時可派調查員至日土兩國、或託駐各該國使領代為調查

二、詳細探詢各國對中國收回治外法權之意向及態度以便將來交涉

再者、該委員會委員長已內定洪陸東氏、委員為十四名由司法關係方面遴選（二十五日南京電）

因過勞肺結核復發 蔣介石忽告病重

西人侍醫已由重慶搭機趕往 賀國光同行及日陸軍當局談

在貴陽前線督剿共軍之蔣介石、因操勞過甚、宿疾肺結核、二十二日復發、病勢沉重（二十五日漢口電）

接得蔣介石氏病重消息在重慶之蔣介石氏侍醫外人醫師、當於二十四日下午乘來迎之飛機、偕同賀國光氏、急遽赴貴陽（廿五日漢口電）

日本陸軍當局、接得蔣介石病勢沉重之消息後、發表談話如左 關於蔣氏病重一節、尚未接得任何報告、前曾聞蔣氏素有胃病、而肺病則未之聞也、或突患肺結核亦未可知、總之、尚未接得任何消息也（國通二十五日東京電）

黔人十分之八 都抽鴉片煙

上午不見官吏

上海西報所記

（滬訊）西報貴陽通信云貴州的人民眞是窮苦極了、地方官吏虐政、地方與人民的需要無人過問、以及人民所受的災禍、眞是難以形容、這裏人民百分八十都抽鴉片、在下午以前永遠看不到官吏的蹤跡、就在下午也不過混一會兒便走了、在遵義那些地方縣長不能打電報、如果有人表示驚異或鳴不平、大家都要覺得奇怪了、這裏的人民離上海南京那些快活地方太遠了、他們只有把他們的一切都委之命運、他們唯一的事情就是抽大煙、此外還有什麼事可作呢

一般要人決不肯犧牲奢華而優美的環境、繼蔣委員長之後到這苦地方來、他們為什麼要冒險跑到這樣遼遠的地方來呢、為什麼要離開上海的宮殿、到這草房子來呢、這些草房子在此地就是大字第一號的洋樓、牀是木板的、食物是極粗惡不堪的、那裏肉是很希罕的、有時可以得到一點牛肉、那不幸從山嶺中間趕了出來工作、到了該死的時候、便掛在肉店裏、變成多少飢餓的眼睛的目標、那裏當然也有豬、但是誰願意吃這髒東西的肉、菜類不多、奢侈品絕無、我們在這裏過着斯巴達式的生活、蔣委員長夫婦能到這裏很好、他們可以認證這裏的情形、了解在這些一層一層的祟山峻嶺中從海邊上帶來點東西有什麼意義

上海的報紙三個星期之後才能到此地、當然我們沒有電報通訊、外邊發生什麼事情幾星期之後我們才知道、此後也有許會進步、一架中國航空公司的福特飛機、會到此間來巡視、還表示不久之後、也會許有航空郵政

我們住在「山海」的裏面、因為這裏山太多、地方太偏僻所以這裏的官吏把這地方看作自己的東西、而為所欲為他們愛吸鴉片、也愛種鴉片因為可以弄錢、他們當然不把錢花在本地、如果不種鴉片、他們要罰農民、但是種鴉片也要受罰、因為雖說了鴉片不是壞事情呢、農民只好屈服、漸漸的也以吸煙來安慰他們痛苦的精神、結果弄得每人都吸鴉片了、歡迎蔣委員長的人、從委員長聽來許多責難的話、他們的甜言蜜語都被蔣氏拒絕了、他決不是一個虛有禮貌的官員、和那些假意讚美的人敷衍面子、他說從來未到過貴州、這回到此不久、對於此地沒有多少意見、但是緊跟看就說、就他所看到的來講「貴州的落伍與災難全是官吏的腐敗與種罌粟和吸雅片的結果」

波蘭對滿通郵

日外務當局之談話

波蘭政府、二十三日發表決定、與滿洲國訂結郵務運輸協定、日外省接見後、有談話如左 截至二十四日下午三時止、尚未接得任何正式電告、然滿蘇間既已訂有郵務協定、則此次波蘭之容納滿洲國要求、亦意中事惟即以此斷定波蘭已表示承認滿洲國、則在國際慣例上頗為不妥、國聯總會於日本退出國聯後、即通過不承認滿洲國之決議明白規定即國聯會員國、與滿洲國訂結此種協定亦不許可、故以上消息如為事實時則波蘭此次措置、實係漠視國聯決議者

黔省委廳長 通過中政會

中央政治會議、於二十四日上午八時舉行第四五四次會議出席委員三十餘人、由孫委員科主席、決議任命張惠長為駐古巴公使、行政院提請任免貴州省政府委員廳長案亦通過、尚有其他案件多項

川漢鐵路線 決改沿江右

測量調查隊 已出發工作

漢口訊、川漢鐵路原係由江左敷設、即自漢口經鄂西入川約三千五百里、現鐵道部以鄂川邊境巫峽數百里崖山峻嶺阻碍太多、決改道江右、由武昌循湘鄂邊界直達渝萬所派測量隊、調查隊、已沿新線出發、新線里程、待測量後確定、鐵部現正籌措建設費、如能早日籌完、或將不待粵漢路完成後即提前興工

以外蒙為遠東策中心 指導赤化並援助擴軍

蘇蒙紅軍司令等談商結果

兩國締結軍事同盟之要點

據錦州得息稱、蘇聯外交人民委員會、近曾派遠東部長品維訥及遠東軍司令加倫赴赤塔、晤外蒙紅軍司令特木色、談商結果、兩國遂訂成軍事同盟、其要點如左

一、蘇聯以外蒙為遠東政策中心地、要請外蒙紅軍領袖加入遠東赤化大同盟

二、由蘇聯黨部主持赤化工作指導之責、並加以援助

三、外蒙紅軍司令部、對蘇聯援助其政治建設表歡迎之意

四、蘇聯對外蒙之軍事建設以經費補助之、使其完成一切軍事設備

五、蘇聯開發外蒙一切資源對現有產業之開發亦予以援助

六、開赤塔庫倫航空線、由蘇聯備機二十架、每週往復四次

七、蘇聯無利息貸與外蒙一千萬盧布

于學忠

赴津浦路沿線 視察政軍情形

北平訊、河北省政府主席于學忠於二十三日晨由津出發赴津浦路沿線滄縣等地視察政治軍事各情形、五十一軍參謀長劉中幹等將隨同前往云

美經濟考察團 到南京酬酢

美國經濟考察團一行十三人由團長福伯斯、於二十四日晨七時、由滬抵京、各關係機關、均派代表赴站歡迎、該團全體下車後即赴滙隆飯店休息旋齊赴中山門外展謁孫總理陵墓、返城後、即拜謁各機關長官、中午汪院長在外部、設宴招待該團々員、下午參觀並遊覽各處五時赴美使館茶會晚八時有關係各機關長官聯合公宴（南京電）

殷同之渡日聞有 黃郛某種授意

已由津出發經滿鮮東行

北寧鐵路局長殷同氏、為出席於五月中旬在東京舉行之國際觀光會議、並視察日本鐵路事業起見、偕同該鐵路局技術員數名、乘二十五日夜由天津發之列車、擬經由山海關、奉天、朝鮮、渡日日程預定為一個月今回該氏之渡日、聞係受黃郛氏某種之授意、而為刺探日本朝野之對華意向、頗惹人注目又與該氏同行之東方旅行社經理張水淇氏、因病將延期起程云（二十五日北平電）

須暫守沉默

關於對華工作 有吉公使主張

有吉公使、廿四日在外務省首腦部會議、大膽率直的披瀝開始對華問題自已之意見並警告本省方面之過信的態度、頗引起各方面極大之關心、該公使席上曾吐露一中日關係急速的進展、實屬困難、今後之具體的工作、務須慎重進行、是以政府、在確立具體方策前、須暫守沈默、以圖善處、最為緊要之見解、更直言當中國全局尚未見親日化之際、外務當局在華公使館發出之直接訓令之認識、殊欠正確、即查向大局的亦離認識甚遠、徒令人生事務的且神經的嫌疑者頗感遺憾等語、藉以要求對中國再認識云（國通廿五日東京電）

中日經濟提携

日外務當局之觀測

廣田外相所意圖之今後對華外交根幹、厥為依農業原料國中國與工業國日本之提携而得共存共榮、外務當局對當前問題之觀測如左

一、目下南京政府立案中之擬自六日實施之提高輸入稅率問題對於日本雖不容樂觀然當受列國平等之條件待遇時、能以打開難局

一、原產地表記條例與砂糖專賣、現雖有即行實施光景、然因今後折衝而有緩和餘地

一、中央及地方官憲、對於取締排日之態度、可認為其有誠意、期望今後亦有誠意的努力

一、借欵問題、如左不防碍中日提携且不侵害中國主權之範圍內、日本亦贊成之、惟待中國提出本身之自力更生的具體案（國通廿五日東京電）

西蘭公路 五一通車

西安至蘭州 四日可達到

西安通信、西安至蘭州間之交通、向有蜀道難行之稱、從前驛路時代、單程需時十八日、故號稱十八馬路站、嗣後創駛汽車、因道路崎嶇亦需一星期左右、如遇雨天、往往非二三十天不能到達、故開發西北之聲浪雖高唱入雲、但以交通阻塞、舉凡政治、經濟、文化等一切問題、溝通殊屬困難、年來西蘭間道路雖經西北軍及華洋義賑會分段修築、迄未澈底改善、去歲全國經委會對建設西北工作、首先興築西蘭公路、現該路經一年餘之努力、用費二百餘萬、已修築完成、定五月一日正式通車、全路計長七百五十三公里、單程四日可達、車票單價為每公里每人洋三分五厘、全程計洋二十六元三角五分、沿途共分西安、咸陽、乾縣、邠縣、長武、涇川、監軍鎮、平涼、靜寧、華家嶺、定西、蘭州等十二站、為便利旅客宿食計、並在監軍鎮、涇川、平涼、靜寧、定西等四處設立食堂、邠縣、平涼、定西等三處設立宿站、設備力求整潔、行車若無其他阻碍、祇需四十二小時即可到達、如果治安方面能不發生問題、則西蘭交通、此後當可暢行無阻、該路因大批車輛尚未到齊、故暫定每晨七時由西安及蘭州對開一次、此項客車係西北國營公路管理局最近向德國定購、第一批運到十輛、設備寬暢、裝璜富麗、載重兩噸、馬力五十五匹、係德國最新式崩士柴油車、座位係兩人橫排式、全車共設十六座、車後另備行李間、此外陝省鳳翔直達隴南之鳳隴公路、現亦修竣、亦定五月一日在鳳翔舉行通車典禮、即日實行通車、此後西北交通當益臻便利云

谷參事官 過安返京

及所談種種

約憩二十餘日滯在日本內地之新京大使館谷參事館、於二十五日上午十一時、通過安東、就歸任之途、據談、何時滿日經濟會議設置、何時實現、目下因日本關係各首腦部、正在恩從滿洲國皇帝陛下、故不得而知、關於撤廢治外法權、在滿日双方成立委員會時、經決定根據漸進的方法進行、現在關於技術的方面正經中央與現地研究中、業者在東京被要求說明時、曾說明急遽增加在留日人之課稅、殊為不可等理地之意見、並謂刻正在研究其方法中等語言至此遂變更話題繼謂暹羅最近之對日本熱、異常顯著、特由代議士及其他首腦部至東京、為招聘凡有方面之優秀技術員及其他、極力奔走中、其接近之形勢極為熱烈、一面滿日之關係、益臻緊密、如斯隨諸東洋之形勢、中國亦將漸次自覺云

美孚油公司 決裁奉分行

奉天歐美煤油商、對滿洲國實施煤油專賣後之形勢、均持靜觀態度、玆聞在滿洲最鞏固地盤之美孚油公司、以美政府迭次抗議均屬無効、乃決將奉天分行裁撤、該分行副經理約翰、現已赴東京磋商、一俟下月初旬返奉後即將正式決定裁撤、該行裁撤奉分行後、擬即縮小營業範圍、經大連分行售原油與滿洲國、至其他各外國煤油商、據觀亦將與美孚同樣縮小業務或裁撤分行云

今日本報三張半

本報啓事

一、凡本報代派處或派報處將押欵交與分社及代派處或本報經理部員時必須取得臨時收單

二、該押欵如經本社收到時即由本社直接與以正式受領證倘在交欵日起十日以內未接到本社發行之正式受領證時須速向本社經理部索取

三、對未經本社發與正式受領證者之押欵本社或不負其責

滿洲報本社經理部

公示送達

本院受理滿洲中央銀行奉天分行與劉尚清（即劉海泉）因債務涉訟一案被告劉尚清所在不明無從傳喚所有應送達被告之訴狀副本並及傳票各一件由原告聲請公示送達業經本院裁決照准茲依民事訴訟條例選任王明詩律師為該被告特別代理人定五月十五日上午十時寄理除將訴狀副本及傳票粘貼本院牌示處及登大亞公報外合行登報仰該被告知照此示

康德二年四月十八日

奉天瀋陽地方法院

鳴謝太古太平公司賠償迅捷

啓者敝號於三月十一日忽遭回祿之災前櫃及東下屋內貨物完全焚燬幸事前曾向太平太古兩大公司投保火險國幣壹萬元（各伍千元）肇事後即承該兩公司通遼經理處朱耀萱邵秉鈞兩君報告公司旋蒙公司來員調查確實於三月二十日磋商解決即按實際損失賠償國幣七千八百零叁元六角五分不折不扣異常迅速特此登報鳴謝

通遼福源厚絲房啓

不孝作霖罪孽深重不自殞滅禍延顯妣趙太夫人痛於康德二年二月十七日寅時壽終謹擇國曆五月十一至十四等日成主發引除另行訃告外恐有不週特此奉聞

孤哀子王作霖泣血稽顙

蘇聯以攻擊遠東為目標
完成舉世無敵之空軍
豫料將起世界二次大戰努力養成人材
年內實現飛機三萬架當予各國大威脅

據德國々防部探悉之可靠消息、蘇聯空軍計陸軍飛行隊七十、獨立飛行隊九十、所屬飛行隊機第一線參加機三千二百架、第二線參加機一千一百架、豫定年內更增加二萬五千架、行將完成總數超過三萬之無敵空軍、當予世界各國一大威脅、又蘇聯豫料將起第二次世界大戰、於六十處飛行學校、努力養成數萬飛行家及機關士並其他多數飛行豫備軍、查蘇聯空軍之攻擊目的為日本、印度、伊拉克中央方面、更判明特於海參崴置備最優秀爆炸機約四百架、阿穆爾河方面約集中六百架云（廿五日東京電）

收到德國抗議後
英國簡單答覆
十三理事國將同樣覆德

英國外交部、對二十日收到之德政府對糾彈德國案抗議書、二十三日下午、經駐英德使館正式答覆德政府、聞僅謂已收到廿日之德政府抗議書、對抗議並未表示是非之意見、至其他十三國聯理事國、據觀亦將簡單作相同答覆云（二十五日倫敦電）

重光次官設
歡迎午餐會
招待國際委員

重光外務次官、二十四日下午零時半、在外務次官官邸招待太平洋問題調查會國際委員、舉行歡迎午餐會、出席者外國方面二十二名、日本方面約達四十名、並有外務省方面各局課長參加、以太平洋為中心之日本、美國、中國、菲律賓荷蘭各國委員懇談、頗極一時之盛、直至下午三時餘始行散會（國通廿五日東京電）

非公式軍事
參議官會議

日本陸軍省、二十四日自下午三時、在大臣室、舉行非

實行改革通商局
刷新通商事務
來栖局長已作成改革草案

日本外務省、為謀刷新通商事務、會經來栖通商局長調整具體案中、至二十四日、已作成如下記之草案、當得廣田外相之認可、是以決定斷行大改革通商局、即現在通商局之事務分擔、第一課掌管確立一般通商政策、及締結條約、第二課掌管保護援助通商航海、第三課掌管關於商報對內關係之事務、而此次將事務分掌、改革如下

一、使其分擔地域的事務

一、一般通商原則、根據局長及課長之合議制而決定但課別仍為三課、第一課掌管亞細亞及歐洲一般、（松島課長）第二課掌管美大陸（土田課長）第三課掌管南洋、大洋洲、阿弗利加大陸（若松課長）

通商局、依如上記改組之結果、該局將擴大強化、無論在事務掌管及充實機能上、均將獲得莫大之効果、頗可期待（國通廿五日東京電）

擬作基本的研究
將來與日提携
蘇經濟使節一行抵東京

蘇聯政府自北鐵讓渡後、為決定九千三百三十萬元之物貨品目計、爰有派遣經濟使節之舉、該基喜里堯夫經濟使節一行九名、於廿四日抵東京、據談

余攜蘇聯邦所希望物品之具體案而來此地視察各方面、在日本選擇機械類物品、在滿洲國選擇農產物、故將來亦赴滿洲國、吾等此番渡日目的、不僅是調查以北鐵代價所購買之物品、並負謀將來與日本作經濟的提携之使命、故擬作基本的研究云（京電東）

希特勒四十六歲
誕辰慶祝熱烈
衝鋒隊獻飛機以為壽禮

柏林特訊、德國全境廿日慶祝希特勒四十六歲生日、各地均呈現歡樂之氣象、柏林通衢更形熱鬧、第一人往希氏府第祝賀者為國防部伯倫堡將軍、彼代表德國軍隊、慶祝希氏、公務人員團體之領袖、以一百萬馬克獻希氏為壽、祝將來用於德國人民之體育訓練上、希氏當表謝意、廿日上午希氏曾檢閱特別衛隊

又訊國社黨衛鋒隊頃以軍用飛機四十二架、獻與希特勒以為元首誕辰賀儀、衛鋒隊參謀長魯賓發表演說、謂此種壽禮、乃黨軍與國防軍互相聯繫之徵、此項飛機頃已歸隊、而由希特勒命名為霍斯脫凡凜爾隊、藉以紀念該黨前為共產黨所暗殺之偉人云

又訊希特勒廿日下午在柏林斯達民飛機場檢閱威色爾航空隊後、即飛抵此地、希氏抵機場時、早有數千群衆在場遊行祝賀

政民聯携員集會
協商聯携方針
彼此交換意見卅日再集會

政民兩黨聯携員久原、山本一條、島田、富田、賴母木、櫻內諸氏、廿四日午後六時在赤坂茜集會、交換關於對當面問題的內閣審議會之置及今後之聯携方針等之意見、聞今後兩黨樹立國策而向為期其實現之方針上邁進、至其實行策、當議會前約定與軍部方面交換對於國策之意見、為圖促進計、今後並與實業家方面交換意見、而以上諸問題、訂于卅日午前十時更施行縝重協議、同十時半散會（國通廿五日東京電）

政民兩黨委員於廿四日政民聯携委員會上解決與約定之概要如左

一、對國策之檢討樹立、按前此所約定者進行

一、前約與軍部主腦部之會見、仍遲遲未行、故期望今後急速實行折衝

一、並與財界人士會見、以資為檢討樹立國策之參攷

俟三十日再集會後、即決定人選及其他等云（國通廿五日東京電）

中央派員籌設
綏蒙防疫處

中央衛生署派陳宗賢等、二十三日到綏、籌設綏蒙防疫處、陳一面勘修地址、一面從事調查、約一月內完全組設竣事（二十五日歸化電）

遠東地方之
無電受信機
蘇聯禁止使用

據廿四日某處接電稱、蘇聯最近禁止使用該國於遠東地方之無線電遠距離受信機、伯力地方自本月六日按戶調查、發見時當即沒收、惟高級軍人及特指定之共產黨員則許可使用、又一般之制限波長受信機亦不禁止、此舉對於蘇聯國民影響恐不少云

願遵照條約
處理邊界
亞對意照會

亞比西尼亞政府、已正式照會意政府、願遵照一九二八年意亞條約、將意亞兩國間邊界爭案、移交調解委會處理（二十五日羅馬電）

新銳驅逐艦
舉行進水式

自昭和八年十二月九日即在浦賀船塢興工建築之新銳驅逐艦「時雨」（一、四〇〇噸）近已竣工、定本月十八日舉行進水式（國通二十五日東京電）

歸耕舟車免費

湘省府以流離省外災民、多未回省、特函交鐵兩部、准免費搭乘舟車、回湘歸耕

整理南昌行營

行營為整理南昌行營、及三省總部所頒法規、特設法規整理委員會八日通令剿匪區內各省市政府、專員公署、將奉行各項法規、實際情形及權行有無滯礙之處、詳陳意見以備審議並限一月內致覆（二十五日漢口電）

巴丹女士
英澳飛行

紐西蘭青年飛行家巴丹女士、茲由澳洲雪尼、子身飛往英倫、已於二十二日抵此、當晚擬續飛、女士上年曾以十五日造成由英到澳之紀錄、今擬以三日內抵目的地、則始能打破以前紀錄（二十五日報達電）

第八師在閩贛間
已將匪軍擊潰
擒裁判部長並收剿殘部

第八師於二十三日間在閩贛間之雞其山、擊潰匪軍、赤匪粵贛裁判部長王光裕等三名被擒、殘部在收剿中（二十五日南昌電）

鑒及歐洲政局之現狀
海縮正式會商已無望
美政府當局斷定年內難舉行

海軍預備會商、事實上已陷於決裂以來、關於海軍縮少問題日英美三國政府間之折衝、亦隨之完全陷於停頓狀態、美國政府當局、徵諸歐洲情勢之重大化、已斷定海軍縮正式會議、年內頗乏開會之望、據官方消息、二十四日談話如次

美國政府、雖希望在一九三五年內、舉行海軍縮少會議、但鑒及歐洲政局之現狀、仍然斷定年內頗乏舉行正式會議之希望云（廿五日華盛頓電）

埋屍及處置傷者
整頓已告完畢
台震死傷約達萬四千人

此次之台灣震災、由台灣總督府之活動結果、於二十三日正午、業已將屍體收容埋葬、及負傷者之應急處置、整頓完了、於二十三日午后四時發表之死傷者數、竟達一萬三千八百二十一人云（國通二十五日東京電）

拓務省發表以二十三日正午尸體之收容及埋葬、負傷者之應急處置業已完了、依該日午後三時調查之被害狀況、按本表係以死傷之人數及家屋之被害狀況為主、但重傷者之死亡調查等進行以尚有多少之變更、又據拓務省於二十四日午前九時到信之調查其表如左

△死者
新竹州 一、三二一名
台中州 一、八六四名
共計 三、一八五名

△重傷
新竹州 一、八一四名
台中州 七、四〇一名
共計 九、二一五名

△輕傷
新竹州 一、四一五名
台中州 無
共計 一、四一五名

△行踪不明
新竹州 六名
台中州 無
合計 七名

△家屋全毀
新竹州 九、二〇五戶
台中州 六、〇八七戶
共計 一五、二九二戶

△家屋半毀
新竹州 七、八六〇戶
台中州 七、三九七戶
共計 一五、二五七戶

△家屋大破
新竹州 二、八七五戶
台中州 一、五六一戶
共計 四、四三六戶

△家屋小破
新竹州 三、三八〇戶
台中州 無
共計 三、三八〇〇

又非住家之破壞與全壞半壞者相合計有九百九十戶（國通二十五日東京電）

大藏省首腦協議
決定應急措置
支第二豫備金餘額充救濟

日本大藏省、接到二十三日由台灣總督府岡田財務局長要求諒解支出台灣總督府第二預備金之電報後、於二十四日午前當由首腦部實行協議、協議結果、當決定對於台灣震災之應急措置、以台灣總督府第二預備金之餘金支出之、若仍不足時、則將由一般會計第二預備金之增額一千五百萬圓中支出、作為臨時補充金、並以復舊震災充分協力之旨、由賀屋主計局長、向岡田財務局長拍發電云（國通二十五日東京電）

保政潮仍嚴重
杜奇夫組閣遇若干困難

保京特訊、著名政論家杜奇夫奉命組織新閣、在政黨與軍人方面遭遇不少困難、頃於廿一日晨九時半向國王鮑利斯辭謝使命

又訊、保國政局仍甚嚴重而複雜、惟自廿日保王任命杜奇夫組閣後、未有新發展、但杜氏現已遭遇重大之困難、其人為七十老翁、思想陳舊故同志甚寡、昔曾為前王斐迪南之密友、且與馬其頓革命有密切接觸、自任命下後全國為之驚異、對於保王頗為誹議、同時人民現漸傾向內務部大臣高萊夫大佐、其人品高而果敢、主張有權威之政府並反對軍人干預政治

又訊、杜奇夫奉命組閣、遇有若干困難、前法長第戈夫既以開釋前總理贓戈甫為加入條件、而軍人主張由武人擔任組閣、亦甚堅決、杜氏曾於昨晚晋謁國王、報告經過情形、事後據稱、組閣之事、仍擬遂行、杜氏大約定有新方策、將於本日與其他政界人士開始談判、准軍人方面仍欲組成武人內閣、必將從中作梗、前總理贓戈甫黨徒、昨日舉行示威、并有人散放傳單、反對前內長高萊夫、政局情形仍屬嚴重

英將召開
帝國會議

倫敦特訊、據廿日消息、在最近將來、英國將舉行帝國會議、各自治領及殖民地總理、皆將列席、交換意見、據悉此項會議之重要理由樹立共同政策、討論外交國防問題、尤以對於蘇俄關係之計劃、業已完成、觀察日本之退出國聯、希望對於帝國國防問題、能獲得諒解、沃大瓦協定、是否放棄抑加修改、將視多數意見如何決定

參事會議延期

預定本月末舉行之安東省最初縣參事官會議、為出迎訪日歸還之皇帝陛下、王省長及別宮總務廳長赴新京、是以該會議已為延期矣

擁魯登道夫為
國防軍領袖
魯氏堅辭或係謙遜

德國國防軍、擬擁歐戰猛將魯登道夫上將、繼興登堡元帥為國防軍領袖、因贈以元帥號但魯登道夫將軍則固辭不受、並於二十三日正式表明此意、國防軍以為此乃魯登道夫將軍向希特勒總統之謙遜（二十五日柏林電）

小說 佳人之奇遇（五十四）

東海散士著 劉孔璋譯 香月尙繪 【禁止轉載】

或出奇偉俊傑徒、寳刀在匣氣勃々、何時能刺姦佞骨、海若眠時天地靜、狂把哀琴嘯皓月、月橫大空千里明、風搖金波遠有聲、夜寂寂兮望茫茫、船頭何堪今夜情

散士曰、可謂妙矣、壯如屠長鮫、險似排崢嶸、高攀天際、深照牛渚、妙意佳景、可通鬼神、與江山爭榮、比諸幽蘭女史之詩、有勝無劣、相笑相語、逍遙樹間、久之又相携入室、散士曰、僕昨宵出寓舍、今猶未歸、舍主或以見疑、請自是辭去、紅蓮曰妾留此地、暫待時機、郎君若不以下駑見棄、請於螢雪餘暇、枉顧草廬、勿吝誨以高論也散士曰、學程極繁、七日僅有半日之間耳、於星期六、將重來訪、遂分袂而歸

散士比歸寓舍、家人齊集且喜且問曰、郎君昨宵至何處乎、吾儕皆疑之、互相議論均未能測知、今郎君之容貌、頗有枯槁之色、而衣裳又見塵沙之痕、是果何故哉、交相詰問散士、夫歸水之秘事、固不能以語人、而匆卒之際、又難為虛構之談、乃茫然回顧者久之、曰、昨夜讀倦、獨坐對明月忽有所感下樓徘徊庭園、乘興任足、遂入山水之限清嘯微吟迷天道之有無、感人生之死生、愈思愈迷、漠然相半於夢寐恍惚之中、及今追思、果遊何處、為何事殆不能知、蓋日本之所謂狐憑者歟、衆聞之、相顧嘿然、既而舍主告余曰、近者郎君兀々勉學、至廢寢食、豈非病於神精者乎、向後唯當靜養加餐以養精神可耳

至期日、散士至歸水之居、紅蓮移榻於綠陰、欹身繙卷、不知散士之至、散士潛行立榻後、俄拊其背、紅蓮愕然棄書起顧、笑曰郎君何得為戲、相携入室評山品水、雜談數刻、至晚而歸、由是每七日必訪歸水、訪則棹流攀險、或賦或吟、共盡歡樂、相別則兩情抑鬱、相逢則快意深濃、散士別幽蘭既遠、遇紅蓮漸久、於是愛慕紅蓮之情、綿綿然生於胸中然紅蓮之胆略甚勇、權謀詐術有未可量審者、且假令行六合之禮、結同牀之歡、而紅蓮之志偏在報父母之仇、與愛蘭之獨立、雖可假居美國、而無至日本安棲之心、散士亦無得為佳人伉儷、致萬金之富永住外國之念、故謂一時之痴情、乃後患之種子耳乃傚鄭子逢九尾狐而愧愛憐孫生見兩頭蛇而下決斷相親而不至相狎、至使兩人之斷、為埃及之戰是也

一日閱新聞、見埃及元帥阿拉畢巴霞檄四方之文曰

蓋聞有非常之事、然後有非常之功、我先王耶斯梅爾、憤外人之專恣、歎人民之窮困、欲絕他邦之干涉、復國權輕賦稅以救爾蒼生、創業未就、中道為英法所脅迫、而忍恨去位、蒙塵他鄉、前宰相賽留克巴霞、果斷不屈、亦為英法所陷、放謫於炎熱萬里之沙漠、嗚呼、我賢王蒙塵他國、我忠臣飄零沙漠、我輩每一思及、肝腸寸斷、血淚如雨、今外人掌內政、斷萬機、我立憲公議之議決、為彼所拒、我國人民之呼籲、為彼所擯、堂堂之我國權、今何在乎、我王孱弱、受制外臣、先王播遷之後、徒擁虛器耳、天下之事已如此、國步艱難、天日失明

解煙治痼疾 補榮養的專藥
胃腸・便祕 宜 愛表斯

世自發見維他命以來。知其作用偉大。如於身體維他命不足時。則生種々痼疾。此乃周知之事實。就中維他命B之作用。尤為重要。蓋於體內如維他命B不足時。則發生腳氣、神經炎、體力衰禿、又胃腸之筋肉弛緩、食物不能消化、食物殘渣常停滯胃腸、覺成便祕者不尠。於是、如欲治痼疾强壯胃腸。請服「愛表斯」為最捷徑。

「愛表斯」最豐富「維他命B」

何以胃腸須「愛表斯」乎。蓋吾人榮養上最不可缺者為維他命。此在醫學上已成定論。而維他命B最豐富者莫如「愛表斯」。此乃以數十萬斛糙麥製造啤酒時。其胚芽及穀皮中所含之維他命B皆自然吸着於酵母而集積。然後以低溫乾燥之特殊方法製之。是即「愛表斯」也。

能使鴉片吸食者之便祕速癒

鴉片吸食者之胃腸。因被鴉片中所含之毒質麻痺。以致腸之蠕動運動不活潑。食物殘滓常停滯於腸而成宿便。故鴉片或嗎啡中毒者多便祕。對此若投與「愛表斯」則腸之蠕動運動恢復旺盛。腸內常保清淨。得以生理的排泄老廢物。故不須如下劑之以不自然壓出法。便祕及其不快感自然消失也。」

化常食為高價滋補

富者山珍海味、猶動得病、弱不勝衣貧者素餐粗食、竟得勞作終日。可見胃腸之强弱有差所致。此「愛表斯」乃最豐富之强力維他命B劑、為榮養上最重要之物。能使胃腸化弱為强。不論何物隨食隨化、分給榮養於各機關。而胃本身可得少勞多息。身體自然壯健。不須膏粱脂肉。皆得為滋補也。

粉末 一〇〇瓦……日金一円七十錢 二五〇瓦……日金三円五十錢 五〇〇瓦……日金六円

尚有錠劑便於服用

全國各地藥店均有出售

總批售處

東京市日本橋區本町二丁目 大日本麥酒株式會社

大阪市東區道修町三丁目 株式會社 田邊元三郎商店

株式會社 田邊五兵衛商店

紅星牌・太陽牌・天女牌・沙普洛啤酒醸造元

馬越藥學博士指導 橋谷農學博士監製

爺嗎兒 "EMOL"

嘔吐鎮靜之第一藥！

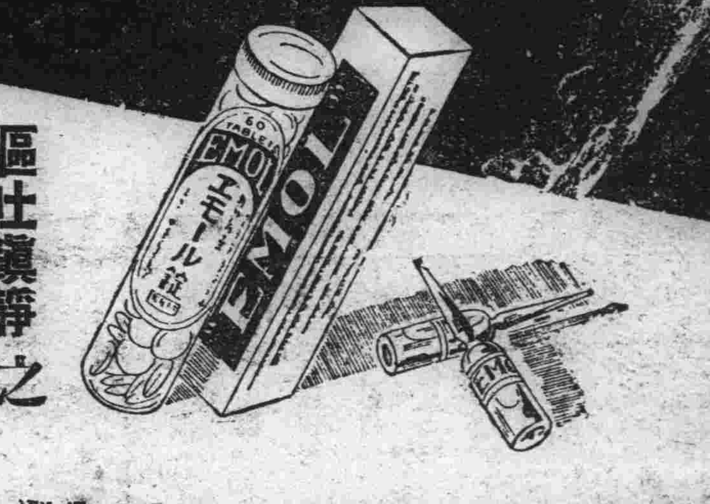

爺嗎兒（エモール）已經日本醫界耳十數年長久時間之實用其眞價不言可知矣

爺嗎兒（エモール）是補劳毋之有機化合體故無如麻醉劑等之有可忌的副作用故能速迅鎮靜嘔氣、嘔吐、以爽快心身已博得大病院、大家之賞用焉

注射液 二cc 五管 一二管 五〇管
錠劑 三〇錠 六〇錠 病院用 二五〇錠
小兒用 一cc 五管 一二管

文獻說明書進呈

嘔吐鎮靜劑

姙娠惡阻、神經性嘔吐並因消化器障害各種之嘔吐
噦噎、胃痙攣之鎮靜
並船、車、航空機之暈眩用

滿洲國及關東州特約代售處
（順序不同）

大連市浪速町 日本實藥株式會社
同 吉野町 大正堂商店
同 信濃町 太洋堂商店
旅順市乃木町 田中濟生堂藥店
同 若葉町 宮竹上誠昌藥房
新京日本橋通 井上誠昌藥房
新京吉野町 大和藥房
新京城內大馬路 安達藥房
同 北馬路 丸三大誠堂
奉天濱花通 井上原藥房
同 鵝藥房
奉天加茂町 日本實藥株式會社
奉天小西關大街 井上誠昌堂
同 小西門大街 佐藤廣濟堂
安東縣市場通七丁目 一木上治藥店
同 七丁目 井上誠昌堂
遼陽大和通 安達藥房
哈爾賓道裡石頭道街 旭昌號本店
同 傅家甸正陽八道街 柳井泰昌堂
同 八站南街五七號 日本實藥株式會社哈爾賓出張所

日本・大阪・道修町一 株式會社 田邊五兵衛商店

新京大馬路
慎昌美術電刻鐘表眼鏡公司
日電二一九〇 滿電一八一一號

一視同仁
▲當此塵砂飛揚
▲人人宜加注意

當此春氣蓬勃的時候、野馬塵埃、息相吹揚、欲郊外行、宜戴眼鏡、既避游塵而利目光、又臻時髦而益衛生、則眼鏡之效用誠大焉哉、然戴眼鏡、若不講究配光、則反使視線素受傷、久而久之其目力隨之底減而病矣、敝公司爲普及眼目衛生、應時需之貢獻、特聘光學專家、添備自動驗光機、及電力磨片機、專門代客驗目配光、不取分文、不論近光散光斜光老光、一經配驗、戴之則毫末必察、足增目力、不傷視素、定價克己、恭請試顧
慎昌公司眼鏡部啓

千古一時
▲能將萬古事
▲表送於耳中

娛樂品則多矣、欲求高尚可貴的甚尠、戲匣子在娛樂品中、爲最健全份子、既不傷脈而敗行、又能益智以養神於斗室岑寂中、能發揚繞梁遏雲之音、如邀集生旦淨角於一室、如聆聽于古英雄兒女於當時、八音和鏘、六情表奏、足能怡悅性情、闡揚教化敝公司應鑒於此、自製精良話匣、發音清亮機器堅實式樣新穎、玲瓏輕便並代售各大公司出品唱片、備辦齊全、定價公道、售出唱機開票保用、歡迎惠顧
慎昌公司唱機部啓

龜齡機

龜齡機裝在美麗金盒中

龜齡機具有極豐富之滋補力老年服之轉弱爲强生殖力還少後活青年服有健腦强精元氣百倍凡生殖器病腎虛早洩性慾缺乏貧血作事厭倦消化不良視力減退等及女子經血不調子宮寒冷赤白帶下半產及卵巢發育不良難以受孕等尤爲有効

龜齡機養身固精之有敎

兒女的仙丹返老還童的實筏其一盒之効力遠勝中國參茸一斤故凡吸鴉片者年老衰弱者青年腎虧者均宜速服「龜靈機」無不見效

「龜靈機」是專治男女性病的良藥是男女愛情中秘實缺少

定價每盒大洋一元五毛現仍在特實期中買一盒送一盒（即一元五買二盒）外埠函購欵先貨惠郵費在內

大連華西藥房 長春中西藥房 四平街大德堂 安東瑞祥泰 吉林五洲藥房 吉林中西藥房 大連德記全機 瀋陽鼓樓西 西藥總批發
鐵嶺和發久 哈濱環球藥房 千金寨信仁堂 遼陽義和堂 普蘭店康德記 開原保康藥房 濱江亞洲藥房
江省中西藥房 公主嶺三合德 營口中西藥房 本溪濟生醫院 洮南德慶仁 洮南永和堂 洮南和發順

金城大藥房總經理

鹿胎冷香丸

婦科大王
藥料高貴、效力確實、
每盒四元 每打四十元
函索即寄（說明書）

根治經血不調赤白帶下久不孕育一經服用無不立効

發明

查鹿胎由化學之分析研究內舍有極豐富之胚胎腺（即內分泌液卵巢等）而內分泌液卵巢等又爲醫治婦科子宮病及經脈不調久不孕育等症之有效劑、已爲世界醫學上所公認冷香室主人有鑒於此乃發明用化學方法配製鹿胎冷香丸蓋採取遼東壯年牝鹿原胎配以世界珍貴藥品聘請專門學家以最新科學原理抽取鹿胎之胚胎腺配製以成藥物對於女科諸病可稱效力絕大有內劑之効也

主治

婦科聖藥鹿胎冷香丸專治婦女經血不調超前錯後經脈閉止經來腹痛色黑紫黑成塊子宮寒冷赤白帶下腰腿酸痛夜不安眠午後發燒心熱心跳自汗盜汗病癆咳嗽氣虛血虧或胸腹飽食少思或子宮有病多年不孕或屢次半產連傷數胎以上各症服用無不立見效

特長

本藥內含有鹿胚胎腺故對於婦女因卵巢而發生疾病者有效凡經脈不調及閉止不妊娠半產快味缺之顏面早老等均有良效因卵巢發育不良腰腹疼痛交接難以孕育者尤爲有效

△定價每盒四元每打四十元函購貨欵先匯寄費在內說明書函索即寄
總經理處 奉天鼓樓西金城大藥房

君▲患▲肝▲火▲否▲
我▲有▲潤▲腸▲丸▲

肝火中燒、最易激怒、世人往往因小不忍而亂大謀者、由於憤怒、實由於肝火
君有肝火否、盍服第威德潤腸丸以平之、藥料完全植物質、毫無刺激作用日服二粒、肝氣不作、祝君前途更多勝利

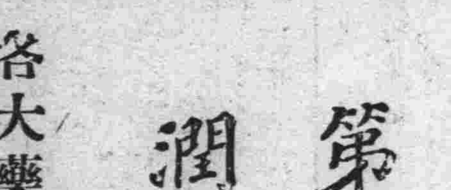

價格低廉祗售兩角
第威德 潤腸丸
各大藥房均有出售

世界的品質
近代的香味

固拉普 双美人牌牙膏

東京 大阪 中山太陽堂本店謹製

尊齒潔白健全否？請用

各藥房均出售

兜安氏固牙香膏

日用此膏刷牙早晚二次既潔白又衛生能永免牙患此膏功能殺菌對於齒齦均極有益香味怡人用後吐氣如蘭雖小孩亦無不喜此膏香味故不難使之以此刷牙也

上海兜安氏西藥公司

奉天

澁谷主事曾囑託蒞奉 召開社會事業座談會

省垣各機關首領到會者百餘人 曾囑託講演有關社會事項四點

奉天省民政廳、於四月廿二日下午一時半、有新京中央社會事業聯合會主事澁谷彌五郎氏、與民政部囑託曾子仁氏來廳、於廿三日、由廳人引導至西關同善堂視查、十分贊美奉天社會事業施設之完善、尤驚奇附設工廠技藝之優美、曾氏乃買價值七十元精細地毯一面、謂將帶回新京、以宜傳提倡社會事業、故在廿四日下午一時召開奉省社會事業講演與座談會、屆時有奉天市長、方商務會長、陳醫師、同善堂會長、譚卍字會長、王同善堂長等百餘人到會聽講、先由（民政廳長）奉天省社會事業聯合會劉會長致開會詞、謂今日因中央社會事業聯合會主事澁谷先生與民政部曾囑託來奉視察社會團體、並蒙到會講演、賜予從事社會事業者之南針、同人等至爲歡迎、鄙人更形雀躍、因社會與國家有密切關係、滿洲國既以王道爲宗旨、必先改良社會事業、令一般人有相當學識、有相當能力、可以自謀生業、而後講求道德、忠孝、循序漸進、則社會其庶幾矣、此孔子所謂日庶矣、日富矣、日教之、管子所謂倉廩實、則知禮節、衣食足、則知榮辱、當在從事社會事業者有以倡之也、今澁谷與曾先生等惠然來奉、自必本王道意旨、提倡而指導之、社會前途定能大放光明、鄙人謹貢片言、以誌慶幸、次爲民政部囑託曾子仁氏講演、其講述要旨可分四條

一、社會事業與慈善事業 積人而成社會、積社會而成國家、社會健全、國家始能鞏固、然欲社會良好、必先發揮人民固有之能力、並開發自然之地利、凋敝枯燥之社會、可變爲燦爛莊嚴之社會、人人具忠君愛國之心、有自立謀生之道、災害不生、方爲人民幸福、以上均在社會事業者之共同努力、慈善事業乃社會事業之一部、但辦法亦須由根本補救、如設工廠、修道路、則可救一般失業之人、其他災害則更宜早期防止、方不爲晚

二、社會事業與王道政治 我國以本善政施諸人民、於去年三月一日、皇帝登極大典時、曾頒給國幣百元、於聯社會事業、希全國物阜民豐、實現王道樂土、人民相親相愛、王道政治乃以社會事爲前題也

三、社會事業及社會連帶責任 因社會事業之興、影響於社會之良善、如鴉片專賣制度、本希依限戒除、但反有加無已、或破壞公共場所之衛生、無公德心及責任心之人、此皆社會事業與社會有連帶關係之責任

四、經濟貧內分三種、一、自然貧、二、社會貧、三、個人貧、

一、自然貧 以天災地變之結果、一時的或繼續的而陷於貧困、此稱爲自然貧、滿洲尤多水災、因救濟方法不完備、難民不得根本的救濟、則只有一時的救濟、而多數難民多陷於繼續貧也

二、社會貧 因社會組織之缺陷、而受其障害、即他動的影響、譬如失業、自己雖有欲勞動之意志、然無可工作之處、而陷於貧者、則其一部分耳、再如因社會組織之缺陷、譬如因鴉片專賣制度不確立、而增加了吸者、以至破產之結果、再因農村制度及施設不完備、農村不振等、而在社會所生者（完全之勞動制度）社會壓迫等等

三、個人貧 以個人的關係而陷於貧苦者、稱爲個人貧、分自動的個人貧與他動的個人貧二種、自動的個人貧、即包含放蕩、吃、喝、嫖、賭、吸鴉片等、以致貧苦、所以社會事業、必須集思廣益、負責、熱心研究、盡力與人民互相努力方可也

後有澁谷氏、與閻副會長之講演、乃繼開座談會、出席者隨意發表意見、座談會止、即由方副會長致畢會詞而散會云

光天化日之下 切路賊何其多

北關警察署直轄分所界內、新發園胡同門牌十號、住戶陶氏、於二十三日午後三時許、乘人力車赴街辦事、行至元寶胡同、突遇一年約二十許之男子、身穿月白大衫、手持類似手槍者（即小孩玩耍的假槍）將車攔着、該陶氏被嚇、不辨眞僞、遂將所帶之金手鐲一支（重五錢上有卍華字樣）交與、該匪遂向大街逃去、及至陶氏憶起彼所持之槍、類似假的時、而匪逃已無踪矣、當即報告該管分所、請求追尋等情、該所據報、當即前往現場及附近各處搜查、並電知關係方面堵截、但匪逃已久、故未能就獲云

又訊、同日下午六時許、南市場十四緯路、住戶周玉園、年十九歲、於是日因事赴街、行抵十三緯路附近、突遇年約二十六七歲之男子二人、一穿青大衫、一穿黃風衣、攔路一言未發、即將周某大衫搜查、結果將國幣十元、重二錢之金手留搶去、向東南面逃、該周某見彼二人均係匪類、因一人勢單、附近又無行人、故未敢與抗、當即奔至該管分所報告、及至警察聞信追逐時、該二匪之踪跡已杳矣、目下警署方面對於該二案之匪徒、正在偵查之中云

櫃夥拐欵物潛逃

大西關熱鬧街分所界內、日隆外棧院內門片一百十七號、商戶中順成、執事人劉鳳成、於二十四日晨至分所報告、聲言該號櫃夥魏鈺三、河北固安縣人、現年廿九歲、於昨晚三時許、將櫃中積蓄之國幣大洋等九十八元、及柳條包一個、帆布提包一個、竊逃無踪、該人身穿青斜文布棉袍、靑蔴葛褲子、請求帶爲偵查等情、該所據報、刻已電知各處、代爲注意偵查、未悉能否捉獲云

瑣事拾零

▲爲一角錢興毆 黃色公共載客汽車、由千代田通停車處、開往城內之一六〇號汽車、於昨日午後二時許、車上乘客已呈擁擠之勢、但開出數武之遙、又有登車者二人、因上車時過於慌張、故將手持之國幣一角、彼時車行正速、而錢已墜地、彼將欲下車拾取、亦是不可能、故未曾在意、並區區一角之國幣之錢、被一賣煙捲之幼童拾起、該幼童正在歡喜之際、從傍邊跑來一無恥之洋車夫、竟向幼童手中奪取、該幼童不捨、因之竟發生口角、及至以動武、斯時車雖前進、而乘客等均甚注意、回顧見洋車夫無禮、彼此均有不平之勢、但亦不能下車、故在車中遙望車夫與幼童互毆而已、不想竟有好事者（該汽車公司指揮車輛之某甲）彼時正在車後門傍站立、見景遂一躍而下、飛跑至墜錢地點、將錢索回、復又追上汽車、將錢與失主、而洋車夫與幼童此際架亦不打、彼此均在懸恨之中、想此事之發生、不過因爲一角錢而已、而車夫竟見利不讓、致起鬥毆、若非該某甲將錢索回、彼二人不知打到何時爲止呢、殊爲可笑也云

市當局將修塡 胡同之深坑 及一號灑水井

奉天小西關祠堂分所附近翠花胡同、乃由小西關大街西南斜行胡同、日夜行人往來不絕、但該胡同道路中心、連有方四五尺深之坑數個、附近住民之髒水污物、均傾於其中、當氣候稍熱之時、臭味充滿街中、對於公衆衛生、實大有防害、於夜間行人更時生危險、身受傷衣被污、怨言時有、故市政當局調查詳細後、不日即將修補該胡同之有害深坑云 又訊、城南大南門裏、稅務署對過之市內第一號灑水井

文教部派員來省 視察師範學校

說明視察日程之變更

文教部特派部員王維常氏、來奉視察各地師範學校、已誌本報、該氏於昨廿二日到奉天省署教育廳、說明調查日程稍有變更、今將準確日程順記如左

四月廿五日、鳳城師範學校
廿六日、海城師範及附小
廿七日、奉天師範學校
廿八日、男師附小
廿九日、女子師範學校
四月卅日、女師附小
五月一日、由奉天赴東豐
二日、東豐師範與附小
十三日、自錦至四平街
十四日、四平街師範學校
十五日、遼源師範及附小校
十六日、返文教部

新京 東鄰棉織工業 視察團抵京 搭車北上視察

友邦日本棉織物工業組合滿鮮第一班、視察團一行十二名、業於（二十三日）午後三時抵京、當晚遂投宿於頭道溝驛前國都旅館云云 又該棉織物工業組合第二班視察團一行十四名、亦於當日午前六時四十分抵京、當晚同宿於該國都旅館、並豫定於本月二十五日午前九時二十分搭乘北滿鐵路第四次列車離京、向哈爾濱進發、視察北滿運帶之工業云云

奉天法院旁聽記

親哥哥殺了親弟弟 上訴辯論終結

皿衣及兇器均行搜出 事實俱明顯祗候宣判

有靳文芳者、係梨樹縣四家子村人、現年五十六歲、兄弟四人、靳文芳居長、因家道寒微、生活維艱、於數年之前、經其母高氏、已將家中所有田產共計二十六畝、除其母高氏自己提出十畝作養老外、其餘便分給他們哥弟四人、（即文芳文畢文堂、文義等）析居之後、各立門戶、並無異外糾葛、高氏因有十畝田地養老、便獨自生活、後來高氏病故、因無欵發喪、而長兄文芳便與弟兄四人議定、擬將老母高氏之十畝田地、典與村中張某人耕種、以備喪事之用、喪事之後、文畢遂隻身外出充軍、迨至去歲春季間、文畢始由外歸、並攜少婦趙氏來家、原來趙氏係有夫之婦、因與文畢發生情戀、感情熱度達沸點、遂私與之私奔來、趙氏之本夫逐尾踪來尋、結果經文芳給趙氏本夫出大洋二百六十元、作爲價還趙氏身價之用、從此趙氏與文畢算成爲正式夫婦矣、在這事以前、文芳把其母高氏典出之地、亦出欵贖回、歸爲已有、手足胼胝、心甚歡快、惟文畢至家仍無相當職業、生活實感拮据、乃聲揚其母高氏之養老地、得歸他有（即文畢）不然一定鬧事、不令其得安、但該地已經被文芳贖出一年之久、此刻文畢硬想索出歸已有、文芳當然不能許可、文芳本係鄉愚、百思無法解脫、日夜愁思、遂起意殺害手足弟弟文畢、於是文芳乃於去歲舊曆十月二十日暗藏鐵斧一把、俟其弟文畢由家外出、行至村西壕溝內時、文芳便乘其不備之際、用斧將文畢砍死、事後被文畢之妻靳趙氏查知詳情、遂控告靳文芳謀害人命於梨樹縣司法公署、幾度審訊、知屬實在、乃處靳文芳死刑、惟靳文芳還想盡力掙扎、於判詞送達之後、遂上訴於奉天高等法院、今日經審判長陳濟瀛開庭審理、檢察官賈長庚蒞庭參加意見、並有指定律師丁樹楷代爲辯護、玆將當日問答錄之如次

問、靳文芳、你今年多大歲數
答、五十八歲
問、那縣的人呢
答、梨樹縣人
問、家在甚麽地方住呢
答、四家子村中
問、以前你作什麽職業來的呢
答、我是莊稼人、沒在外邊作過事
問、因爲你犯了殺人之罪、經梨樹縣司法公署處你死刑、你心不服、乃上訴本院、今日你把上訴的理由說出來吧
答、小民太屈了、我這大的歲數、那能殺人呢、並且被殺的人、還是我的親弟弟、我是他的親哥哥、法官想情、親哥哥那能去殺親弟弟呢
問、你們弟兄幾個
答、四個人、我是老大、死的是我二弟、還有老三老四都在
問、你們是分居、可是還在一起過日子呢
答、我們家裏很窮、經我母親活着的時候、巳經把家都給我們分好了、各立門戶、誰也不許找誰
問、被害人是你二弟靳文畢吧
答、是的
問、你說靳文畢不是你害的、可是誰害的呢
答、那事我不知道、總而言之、我算沒砍死他呀、去年春季他由外邊回家了、還領一個媳婦來、那個媳婦是有男人的、他們到家不久、那個媳婦的男人追來了、我看要鬧出事來、還替他花了二百六十元大洋、一給那個媳婦的男人拿去了、我要有害死我弟弟的心、我能肯替他化那些錢嗎、法官想情、是不是就可以知道了
問、你在梨樹縣司法公署你已經都承認了、說你弟弟之死、的確是你害的、那時你母親高氏活着時、因生活困難、把家中所有的二十六畝田、她提出十畝作養老之用、其餘就分給你們弟兄四人了、但你母親死時沒錢籌備棺材、遂把那十畝地典出去了、那時你弟弟就出外當兵啦、後來你手中有錢了、乃把你母親的養老的地贖歸你有了、於去年你弟弟靳文畢回來了、他知道你把你母親的養老地贖出來、他硬想由你索出歸爲他有、因此你們哥弟結仇、懷恨於心、在去年冬月二十日、你暗持利斧、把你弟々砍死在四家子村西壕溝內了、這些話都是你自已在原審時說的呀、現在你怎不承認了呢
答、我沒說過那話、並且我們也沒有田地
問、你說沒說過那話、現在有原審筆錄爲憑、還有甚麽分辯的呢
答、我實在沒說過那話、那筆錄大概是原審時他們寫的罷
問、你不要胡說了、原審時不但你自已承認不諱、而且有你弟弟的女人趙氏及村長等到案證明、實是你殺的、說靳文畢之死、你反供是沒有用的、你弟々他不作正事、當過兵、又打嗎啡、代他完過姦拐的事、你又出錢、他是很好了、他不該硬逼你索那養老地、現在你可以說實話、不承認是沒有用
答、我實在沒用斧子砍他、不信可以傳我弟々靳文堂文義來問、就知道靳文畢之死、是不我砍死的
問、你不必分辯了、血衣和兇器當驗屍時已經從你屋內搜出來了、被害人的妻也證明、靳文堂靳文義也到過案、他們說的確是你害死的、你親弟弟還能說謊嗎
答、血衣和斧子的事我不知道、一定是他們胡弄的

（此時檢察官賈長庚起立述道）本案事實明瞭、並有血衣兇器、都是由上訴人家中搜出來的、還有上訴人親弟々靳文堂等在原審時到案證明、的確是上訴人謀害不諱、此刻上訴雖堅不承認、但也無採用的必要、請貴院可依法裁判吧

指定律師丁樹楷起立辯道、本案疑宗上訴人受了殺人重大的嫌疑、但現在上訴人又堅不承認、並且對於上訴人殺人之證據也不清楚、仍請調查才是、所請是否、請貴院自裁可也

問、靳文芳你還有話說沒有
答、我們本村百家長張甲林知道底細、請傳他到案、一問便知我屈不屈了

審判長宣論、本案今日辯論終結、候裁判吧、遂畫押閉庭云

斃匪甚衆救回人票 國軍剿匪勝利

獲得槍械馬匹爲數頗多 第一軍管區司令部發表

奉天第一軍管區司令部、四月廿四日發表剿匪捷報多種、今特詳記如次

一、東邊道討伐情況

一、於十五日進入臨江西部紅土崖方面之楊匪主力二〇〇名、復有逃向金川縣南部之模樣、張團長指揮步兵一個營、暨第〇〇二旅各一連、於十六日由四道江亙渾江以南之要點、構成警備網、逸以待勞、備該匪北竄、施行攻其不備之手段、然迄於十七日、仍未發現匪人、遂轉向紅土崖前進搜索

二、據當地傳聞紅軍匪約二〇〇名、近與九洲九洋之匪團一〇〇〇名合股、在小南岔（紅土崖西南）蠢動中、前記部隊接得情報、於十八日即行抵四道陽岔與匪首九洲、九洋匪團約一〇〇名衝突、戰三小時、斃匪五名、傷匪二〇餘名、並鹵獲步槍二、馬八、救回人票六名、我軍無恙

三、前記部隊、於十九日拂曉、搜索至小南岔一帶、偵悉匪已向北方逃竄、討伐隊繼續追剿、於午前九時、在七道岔附近又與九洲九洋石秀峰等合股匪約一〇〇餘名遭遇、戰約時許、匪向北方遁去、討伐隊努力搜剿、經過六、五、四道陽岔至頭道溝、得悉該匪已渡過渾江、此役斃匪三、傷匪十餘、我軍無恙

四、爲協同本討伐隊之步兵〇團邵團長、指揮第〇〇兩連、於十八日午後時、由八道江出發、至同日午後八時許、於大梨樹溝四道江東附近與匪首北海六十名遭遇、戰約時許、匪不支四散、此役斃匪十餘名、傷匪多數、鹵獲步槍四支、手槍二支、救回人票十餘、當此激烈戰、我軍遂亦死一等兵一名云

董旅李團營長周連陞、於二十日午後十時在金川縣開技溝（孤山子山）附近、與匪首劉大法師三〇遭遇、該匪不支、向西南方退去、該連尾後追擊、至十一時半於八里哨東北方標高七九二高地（大荒溝西北）追獲、戰約半時許、匪乘昏黑、向森林內潰散、此役斃匪一、傷匪四、鹵獲步槍一、我軍無恙

步兵〇團、爲暗殺僞苗克秀、計四月一日以來、派遣密探盧光玉、投入匪幫、以資伺機暗殺、不意於旬餘日內、仍無機會、該密探於周家堡子、南方高地、乘機射殺該部下小頭目占勝、順字、得勝軍、程玉得四名、即向宿營地逃回、該匪從後射擊、密探身負重傷、卒抵營地報告情況、若該密探者一身而殺四匪、不避艱險、身入虎穴、堪爲國軍之模範矣、（寫眞即張雲霖團長）

營口

出國身份證明 係屬無料發給

出國旅行到警所領身份證明書、查此項證明書由官府專賣之新聞已誌二十二日之本報、後聞於事實不符、證明書乃係無料發給者、並非專賣、茲特更正

籌備奉祝天長節

四月二十九日、爲友邦明治天長節、全國各地、一體舉行奉祝式、故本埠新市街滿鐵地方事務所、對於奉祝儀式、已着所籌備矣、會場假小學校講堂、會費每人金五角、希望參加者即到該所接洽

海城

田津司令官 公畢已返京

駐滿海軍部司令官津田中將、前曾搭乘北滿第四次列車、偕同本部部副官山口大佐、暨副官山田少佐二人、因公去哈爾濱等情、已誌本報、現已公畢三要人業於二十二日午後三時三十分復乘北滿第七次列車返歸新京任所事

會此兩處工做最少須一星期

攔河山發生搶案

邑一署轄界攔河山、原有三

數家之房舍卅餘間 頃刻化成焦土

大甲屯之火警原因不明 損失約在七千二百餘元

本縣第一區管內大甲屯西大街、於三日午後三鐘餘、不知由何處飛來火星、將居民黃德餘、黃德昌、黃德純、黃興本、霍長齡、毛慶升、朱世文等之房屋、燒却卅七間、當時附近村屯皆往撲救、惟因風狂火猛、救者不敢迫近、可憐此卅餘間之房舍、頃刻之間、化爲焦土、幸係白晝、人畜得慶無恙、各村人等、在號呼搶撥之中、拚死的撲救、歷四小時、始將火勢撲滅、官署正在調查、起火原因尙屬不明、至損失之數、經官家詳細調查之中、約在七千二百六十餘元、但粮石之數、尙不在內、聞陳縣長、對被災之家、將予以賑濟、刻間正在籌畫之中、按四區王相屯之火、於三日前、燒死四口、又傷一口、而一區大甲屯、又燬却房屋卅餘間、火災實屬可畏、然則吾人對於火燭、當小心謹愼、方不致敗家毁業之災也

三會長聯袂晉京

本城商會長辛子香、副會長王佐忱、牛庄商會長李芳大、騰鰲堡商會長鄒愼五、一行四名、於月之廿三日、同赴新京、磋商度量衡器之實施辦法、在帝都逗留三日、歸途在奉天下車、參與春季商聯會議云

連載小說 落霞孤鶩（九六）

——（張恨水著）

第十一 所學非人叨叨空弄舌 相知者我脈脈已傾心

心想現在的姑娘們是這樣的、見不得男子、只見了一面、她就瘋過去了、本想進去說她幾句、身後却有人叫牛太太、回頭看時、原來是學校團體來參觀、辦事員請她出去招待、這只得把這事丟開、招待來賓去了、及至來賓走了、因爲黃院長走了、自己代理着院長的職務、依然是不得空閑、玉如雖然不對、其過甚小、也不必去專責她、自然也就不記在心上、這天公畢回家、丈夫牛勇生、是在警察廳作事的人、已經早回來了、笑問道：你今天回來得晚多了、再不回來、我要一個人吃晚飯了、牛太太將大拇指一伸、一雙肉泡眼睛眯着一笑、很得意的道、這幾天、我是院長了、還不忙嗎？因把代理的事說了一遍、牛老爺笑道：這更是一個好機會了、王裁縫道個禮、算是送着了、牛太太道：王裁縫纔又送了什麽禮、我並沒有收到呀、牛老爺道：你問你自己的屋子裏去看就一明白了、牛太太走到臥室裏去一看、只見紅紅綠綠床上堆着好些塊子綢料、拿起來點了一點、又用尺量了一量、共是七幅料子、也有做裙子用的、也有做衣服用的、也有做馬褂子用的、這雖然是王裁縫給人做衣服偷下來的料子、然而一算起錢來、就要值好幾十塊了、人家這一個人情總算不小啊！牛老爺也跟了進來、笑道：有兩塊料子、那還是外國貨、很値錢的、那孩子也不錯、你就給他圓成這一段婚姻罷、牛太太手上拿着料子看了幾遍、向床上一扔、一揚手道：不行了、讓人家捷足先得去了、王裁縫若是一定要在救濟院裏找一個兒媳、我和他另挑一個罷、這個姓馮的孩子、現在姓了江了、因把大概情形說了一

招請各埠代理 吉林世一堂啓

敬啓者本堂開設吉林省城西大街歷百有餘年專辦東西各省產區藥材採選地道修合丸散膏丹應世濟人本堂所製各藥不但藥質純良而製法歷百餘年經驗最有心得可謂仕官農商諸君所嘉許者也今本堂一鑑擴充營業二病家而有所問津除先後在京哈龍江錦州天津上海各設支店外向要招請各省市縣鎭代理以爲推銷本堂丸散膏丹各種成藥而獲壽世之本旨近年來各處省市縣鎭有請代理本堂各藥者本堂各處及此招請外埠代理今特登報聲明凡有願代理本堂丸散膏丹成藥三百餘種請向吉林本堂函索當必按本堂代理立有規章函索即覆今本堂委托大連市浪速町增盛堂大藥房爲大連市代理處凡買本堂各種請就近購之可也凡買本堂各藥價目與本堂一樣合並聲明

君欲聰明作大事致富乎

世謂人之智愚各自天賦若由醫學觀察適得其反蓋機靈之智慧寓於康健之身體而康健之體質可由衰弱者以改造果爾神志淸爽心如止水體力充足作大事猶烹小鮮耳致富如立竿之見影古云生財有道斯之謂也保衛爾乃近今最新發明內含最貴最多名種分對成體質換病魔於改除驅致人康健身補腦增加血液固腎強精益智壯氣等等凡能致人康健各元素無美不臻且無不功效卓著故能口碑載道各國醫博士及衛生局所樂爲推獎者

保衛爾

神效牛肉汁

（滿洲帝國全國各商埠各大藥店均有出售）
奉天三緯路 日長電話四一八四番
總經理英商 和記洋行

化痔靈 良藥

是痔瘡便血、肛門裂創、痔瘻痔核、的唯一妙藥、價値經濟用法便當各藥房皆出售

東三省水田志 東三省畜產志 特價出售

本書係黃越川先生在滿洲事變前所作對於水田畜產均有詳細叙述多由實地調查所得足供實業界之參考自先生東來大連後始由上海運來現於此間出售因著書目的乃在贊助實業故先定一特價期間以表優待熱心實業以先覩是書爲快者每册計國幣六角自四月十五日起至七月十五日以三個月爲限 期滿照原定價計大銀圓一圓又特價期內册數亦已限定 何請從速購閱

經售處
大連市大龍街十六番地 啓化書局
奉天城內鼓樓前 中華書局
大連市監部通百十一番地 靑年書局
奉天稻葉町十一番地 小村書局

齊昂鐵路公司廣告

齊昂鐵路公司全體股東均鑒逕啓者案查本公司股票自前淸光緒卅四年開辦頒發訂有股票條例俾各股東遵守嗣以傳流日久輾轉讓售多不按照條例辦理向未到公司更名註册以致紊亂不堪當民國五年雖經換發一次又多遺漏遂致新舊參差眞僞莫辨對於股東之權利無由明確即於本路義務貢獻上亦多窒礙玆因淸理以上繁端經本公司監察會議決爲整理股票務期澈底起見首宜鑑別淸理藉免混淆而昭鄭重即定自陽曆三月十五日起至五月十五日止陰曆二月十一日起至四月十三日止兩個月爲限凡持有本路股票者無論新舊一律照即繳送公司核驗註册并須備戶主姓名單及印鑑一份一併送交公司存查以憑領取股票之用由本公司先行發給收據經考核後再行發還或換發新股票屆時另行通知其有遠道不能親到者函寄或委人代辦均可但通訊地址務須詳明註叙並戶主須於股票左上角加蓋印鑑之戳記事關股東權利望勿輕忽除佈告外特此急告

康德二年陽曆三月十日 陰曆二月六日

龍江齊昂鐵路公司啓

瀋陽電影院

廿五日至廿七日 天一公司巨片

春宵曲

「春宵曲」像春天一樹繁花、無限美麗、無限芬芳
「春宵曲」像黎明一聲鷄唱、喚醒痴迷、喚起酣夢

請注意 廿七日 廿八日 本院之廣告

醫識特刊

鴉片之中毒

大連醫院々長 醫學博士 守中清

一、緒言

濫用鴉片、「嗎啡」「黑羅應」等麻醉藥、罹于其慢性中毒、終竟幾乎成爲廢人、而過陰慘生活的人、不但是滿洲人和中國人、而且在朝鮮人、日本人方面也有漸次加增起來的、這是在滿洲近年趨向的情形了、可是並不僅限於滿洲、連日本內地、和歐美諸國也是呈着逐漸流行起來的現狀了、在以前所謂鴉片中毒的事、人們都以爲是在世界上竟限于中國和印度兩國的人、然而不知道從什麼時候起、歐美尤其是在美國惹起可驚的流行、而發

△守中清博士

生多數之中毒患者起來的、因此招着世人的物議成爲嚴厲的社會問題了、雖然介在與中國僅僅一衣帶水之間、經由極其密接的交涉、而計謀着其生活的日本、可是老久超然的脫免了這樣惡習慣的日本國民、在日人方面隨他們看着、那是理所應當的事、可是依外國人看來倒是多麼値得很大的嘆賞、可就成了各國驚異之中心點了、然而這層事究竟不能算計是永遠的這麼必定所以然的、到了現在可就仿做着此等諸國人的樣子、用鴉片以及別的麻醉藥的人、現出而漸々的增多起來了、那實在是遺憾的事、這可以說是往後在滿洲地方不可忽畧的一樁特別重大的問題了、如此現時於滿洲、對於鴉片、嗎啡、黑羅應等之中毒者是不僅限于滿州人及朝鮮人漸次傳播到一般僑居滿洲的外國人方面去、而事勢業已成爲了一件不可輕視的問題了、無論如何災禍是總得趁着還沒大起來的時候、趕緊的掃除纔好、若是病已經入膏肓、則其勢甚猛烈、而怎樣禁令、怎麼教訓覺自都歸着徒勞、要斷絕其病根那是到底困難極了、好比與現今所謂戒酒禁煙一樣可說而不能實行的、就那麼樣的道理了、再是單就個人說起來、損傷身體、低下能率破壞家產那是不待言、倘或普及到社會一般的人、則漸致衰敗國民的元氣、別說是富國强兵、就是結果落到貧窮軟弱之國民的地步上纔收場了、總之將飮酒、吃煙等所誘致的害毒比較起來、則到底比不得它的、尤其是因爲人們用鴉片的動機、是大概想要逃避於現代社會的生活苦、並且耽于頹廢之享樂的緣故、所以這種習慣的普及於世上是比較着容易多、而其禁止則卻倒很有困難的理由了、鄙人此次關于鴉片與其類似藥之中毒、乃往下一般的述說一下

二、現今所使用的鴉片藥與其類似藥

（A）鴉片煙膏

美麗的罌粟的花瓣掉下、而那罌粟殼是漸次長大起來、趁着正在保住青綠色的當兒把附着于指頭的小刀、輕々的劃一轉圓刺開其表皮、把由刺劃的口子流出來的汁液收在一塊弄到乾而成硬的、便叫做阿片煙土、大概是像黃褐色之餅狀做出來的、但是關於形狀、包裝等、則看其產地可有各式各樣的、把這個再加工精製彩及幾回、就成爲像黑色的膏藥似的東西了、這就叫做煙膏、纔可以用爲吃煙的、再者在印度和中國等地方、也有把這個做爲丸藥而內服的、這是古來通行起來的事

（B）嗎啡

在嗎啡內約含有二十種之有效成分的藥味、而其成分的多數是都有麻醉作用的、就中含有最多而最强的麻醉作用的便是嗎啡、因此爲醫藥近來替鴉片用嗎啡的可增多起來了、煙癮者也是因爲習慣錢的關係、並且其麻醉作用很適確的緣故、在以前吃鴉片煙的人、到後來是變爲常用嗎啡的、而大多數是將嗎啡注射於皮下的、所以現在到處可以看見所謂「嗎啡患者」便是指這種人的、總是無論煙癮者、或嗎啡中毒者、在醫學上看來、都是沒有什麼相差的地方了

（C）黑羅應

這也是與嗎啡大同小異的東西、其用法是將其白色粉末、或內服、或夾雜于紙煙裏而吃煙的、所以於滿洲乃日本人方面也是似乎比較着多用的光景了、另外還有、「旁朵硼」「爬比那爾」什麼的與鴉片等相似的麻醉藥不少、這都是爲注射用的可是比較着上述的三種藥使用的少些

（D）蔻卡印

這是與鴉片全不同的麻醉藥的、於西洋人方面是此中毒比較着多些、然而在東洋人方面則倒是稀少的、在以前將蔻卡印擦于鼻孔而成爲習慣的人、到了現在卻似乎很少的、關於蔻卡印的中毒則其害不讓鴉片、嗎啡等、也是含有惡性的

三、使用鴉片之歷史

我們爲知悉鴉片是與人類的生活有如何密接的關係起見、茲將鴉片使用之歷史考察一下、由是可以知道那來歷是有多麼久遠、而且那習慣是如何頑固執拗的事

鴉片之原料植物的罌粟、是自從很久遠的古時、依人類可栽培起來的、離開現在大約三四千年以前、於歐洲中部地方所叫做水上居住者的、就是在瑞西或德意志等之湖上、構造住房而過日子的、有所謂新石器時代之住民了、約在一百年以前起、其居住的痕跡被人發掘出來的、而從其泥炭地層中、可發見了種々的器物和穀物等物、因此我們可以猜想當時人類之生活狀態的、其罌粟的果殼和種子也混在其中而成爲一塊的、我們看着這罌粟也許是當時已經被此住民栽培而供爲食料的、並且希臘、羅馬時代的住民、也把罌粟的種子用爲食料的事已經記在文書上、可是此等罌粟之子兒是全都用爲食料品的、然而罌粟的果殼內含有的麻醉藥之利用究竟是怎樣呢？關於這層事、查考最古的記錄則出於希臘詩聖「荷馬」所作名篇「奧德賽」中的、有個叫做「何蕾娜」的女子所用的藥液、這就是指證當時被人用的麻醉藥的、茲從生田長江氏譯「奧德賽」中、將其一節抄出來、即於其第四編

「她嘿蕾娜是在他們喝過了的酒裏、投入了一種藥、這種藥是可會忘卻所有一切的痛苦和憤怒和記憶等的、其藥已經混在大酒杯內而嚥下其少量去的人、從當日起以後於他的腮頰上、再不會流淚、縱然他逢着母親和父親的死亡或者雖然是別人把他的弟兄或他的愛子、在他的面前擊劍刺殺、而他自己當面看着、可是究竟不會感覺何等的苦痛啊」「嘿蕾娜」是由埃及人珀利達那得了、此藥的」這麼着、至於文藝的誇張是固然有、可是如上所說的事、那就是麻醉藥之作用的而且於當時除了鴉片之外、如此的麻醉藥是到底不該有、再是往後到了在西紀前第五世紀以降、則關於鴉片的記錄、是可以看見於希臘、小亞細亞等、光景是似乎專在這些地方使用過來、而從此地方傳播四方、往西是歐洲諸國、往東乃普及到波斯印度、中國地方、那是直降至後世之西紀七八世紀以後之事的、這都是因與亞拉伯人之交通、而流布起來的、於印度鴉片之使用、則如上述由亞拉伯人之回教徒、而輸入的、有個和蘭人林斯赫天氏、所著一「東西印度海物語」之一本書內、於其航一五九八年紀、有一句記載的、說是「印度人是已經慣着鴉片之服用、而倘若中止則要瀕死」云云、由此看來、當時在印度地方、鴉片中毒者已經存在的事實、是顯明而沒有疑惑的地方了、往後鴉片是當爲治病計、到處可見使用起來的、並且爲小兒可使用的多了、就是將這個藥給與小兒吃、則小兒是不哭而很安穩地要睡去的緣故、這行爲雖說是無智所以然、而實在令人毛骨悚然的一種惡習慣了

卻說已經成爲世界之鴉片國的中國、到底從何時代起、纔可見使用鴉片起來呢？關於此種問題、怎麼想要知悉無奈沒有什麼所可考的確實的記錄故此究竟不能準確的說出來可是原爲鴉片的原料植物的罌粟、這倒是原先在中國見不著的植物、橫竪是由西方亞細亞諸國傳來的東西、在中國很舊的本草書上也那麼記載着、並且由外國傳過來的藥劑裏、有一種叫做「底野迦」的鴉片藥、可是人們全都沒理會那是鴉片的、此藥是於中世紀前後在希臘羅馬波斯等當做名藥被一般人賞用的、其中雖然有各種各樣的、可是很有効驗的東西就必定含有鴉片的、此「底野迦」是在中國、則在唐朝時代業已經由西域而傳來的、但是在當時就算是很貴重的藥所以也許是當時的光景還不能普及到一般人使用的地步上了罷

原來鴉片這種藥傳到中國來不過是起明朝時代以降的還是經由西域及南海兩方面輸入的、由西域傳來的名叫「阿芙蓉」、由南海輸入的叫做「鴉片」的、這就是把「亞拉伯」一名辭之「阿芙蓉」並且印度名「阿父伊翁」或「歐脾阿母」就那麼以漢字寫下發音來的、以後與西域之交通是漸次呈着蕭條、反之與南海之貿易一年比一年盛旺起來、由此所謂鴉片的名字被一般人慣用起來的、然此鴉片是專由葡萄牙人、輸入印度和波斯地方、而其一部分是經由從事南洋貿易的中國商人傳到中國南方、和台灣等地方來的、於西曆一七五七年、英國之東印度商社於印度執行鴉片專賣的、從前由葡萄牙人所經理的輸入中國之印度鴉片、是起西曆一七七三年以降、乃專歸着商社一手辦理、在以前由印度輸入于中國的鴉片的數量、是不過年額二百箱、可是到了西曆一七七六年、就加到一千箱、一七九〇年、則加到四千箱、如此急速的呈着增起來的、看着如此莫大的鴉片之輸入、難怪清朝廷也是橫豎免不了損害國民之健康、並且很多的銀錢流出海外去的情形、可就驚慌起來自從雍正七年（西曆一七二九年）以來屢々以上諭禁止人民使用鴉片、可是不見何等効果、倒是呈着這習慣一年比一年擴大起來的流行、因此覺管見於輸入之增多、以故於嘉慶十八年（一八一三年）政府乃以法律布之禁令於國內、到此時纔見對于鴉片煙之私販者、及服用者的罰則之公布、可是既已浸染的惡習慣、倒是越發不容易斷絕的、到了兒風靡到全國上下一般的地步了、關於取締此藥之困難、乃一面課稅于醫療用的鴉片、而許可其輸入、總之此醫療用的鴉片、與吃煙用的鴉片煙土、在買賣上沒有什麼分別的、所以在輸入業者與取締當局之間、暗々的敢行收賄、或暫時的妥協、結果是呈着究竟達不到禁令的目的地狀態、如此繼續到近代的、倘或有清廉、剛直之官吏當局、則外交上之紛糾是不斷的發生、終竟於西曆一八三八年勃發有名的鴉片戰爭起來了、而戰敗之結果、是由各商埠鴉片之輸入漸次可見興盛、並且於國內罌粟之栽培也傳播於各處、以致到了現今這層事諸位也都知道的、及至近年就「嗎啡」「黑羅應」以及別的類似品、和此等之原料藥品、是由鴉片產地以外之諸國、換着品質或變了樣子而傳過國內來、因此取締是更成爲複雜而困難起來的

再是鴉片及鴉片劑之使用法、在古昔於印度或於別的諸國、大概都是做爲丸藥等的形狀而內服的、於現今在西部亞細亞諸國、將鴉片還是專爲內服用的、可是單在中國、則發明出吸煙法來、以後與其治療之目的、索性當做嗜好品、而招人好愛起來的、而論到將此鴉片當做吸煙、而使用的方法、究竟是從何處起首做的這一點、則大概說是因爲除了中國以外、就於瓜哇、則在煙草之葉子上擦着鴉片液、而吸煙的方法所通行的、所以於中國也許是由此得了一種暗示、可就做起躺臥吸煙之形式來的、這麼着、這方法說是係清朝乾隆時代所發明的、無論怎樣總是於密室用很有趣致的煙管、安然躺臥着抽大煙而神精恍惚彷徨於幻夢之境的模樣、是實在可悲的事實啊！

再者到最近漸次傳播起來的煙捲裏、混着「黑羅應」而抽煙的習慣、是看着那輕巧之一點、也可以說是適合於新時代的流行的

「嗎啡」「爬比那爾」「旁朵硼」以及別的新藥、大概都是注射于皮下的

四、成爲煙癮者的動機與原因

慣用鴉片以及別的麻醉藥的動機是究竟爲何故呢？關於這層疑問、鄙人早幾年以來可查考來着、可是無論誰被人問到此一點、則都異口同音的答說是因于罹病、而不禁不由的浸染這惡習慣的、可是在實際上看來、也有因于除罹病以外之動機、而開始使用的人是很多的、這是當然可料想而明白的事、依據于精通華人生活的人們說的話還是不外乎這樣所深信的、再者依據于前些年於台灣所調查的統計看來、癮者是對于男子十人、女子有一人之比率的、在年齡上看來、則二一歲—五〇歲是占多數的、就家屬說來、主人居最多、其次是妻、除了主人夫婦之外別的是較着很少的、尤其是幼者老者更少了、再是按着職業論起來、在官吏和商工業等有產階級方面爲最多、而勞働者和農民等比較着少些、關於此等關係、則總是在乎常愛用比較着昂貴的嗜好品的人們方面、是大概都呈着如此所以然的比率的、若是僅止做爲對於病症的醫藥、則何必覺在老者幼者和婦女方面較少、而在青年壯年之男子倒是較多呢？而且徵於滿洲和中國的實狀、則在社交上、或在所謂花街柳巷、乃都可見慣用鴉片的、由此看來人們將此藥當做特種嗜好品而使用的事實、是當然沒有疑惑的地方了、然而也有得病時爲免得其痛苦起見而使用起鴉片來、因于這個機緣不知不覺的陷於中毒的、那是不能否定的事實了

然則用着這藥怎麼成慢性中毒、即煙癮者的呢？那是因爲此麻醉藥含有的一種特別的性質所誘致的緣故

古來鴉片是在他民族、則覺爲醫藥上之一途而使用的、然而這並不是此藥的作用能殺治病症的意思、不過是含有痲痺于腦中樞、而暫且抑止病苦的藥力的緣故、因于種々的病、而發生下痢腹痛、咳嗽、呼吸困難、不眠、或感覺各局部之疼痛等的時候、若試用鴉片、或嗎啡等類之藥、可就因于其麻醉作用、那痛苦是一時會沒理會的、因此人們以爲鴉片是好像對於諸病都有神效似的那麼樣信用起來的、可是病是並非治好的、麻醉作用一消滅、可就痛苦還是仍舊發生出來的以故不知不覺的病是成爲慢性、而此等症狀是長久連續的時候、患者可就弄到不斷的不可不用鴉片和嗎啡等麻醉藥的地步了、然鴉片或嗎啡是屢次見於反覆着使用、則首先是用藥成慣了、以後用着與前次同等的分量、卻不見効的、以故自然而然的加增起使用的分量來的、而且趁着現出此麻醉作用來的這個當兒、還可以算是藥、然一到了藥力消減的時候、可就感覺倒是非常之不舒服的、這是因爲在原有之病苦上、加之因于鴉片發生所謂禁斷病狀、就是新得的苦痛的、有時雖然是原有的病不知不覺的見好了、可是因爲仍然剩下鴉片的禁斷病狀的緣故、患者本人是以爲病還是不見好、這麼誤信着更要使用鴉片的、如此用着鴉片成了習慣、而苦惱於禁斷病狀的狀態、這就是鴉片之慢性中毒、已經成爲所謂煙癮者的、總是最初爲治病之目的使用的鴉片、乃如此無限制的繼續着使用則不知不覺的成爲慢性中毒的

再者關於罹鴉片中毒的別的動機或原因、則因爲鴉片是一旦使用、就當初有一點心地恍惚而輕微的醉興、因此在精神上是會忘卻平日的苦惱、然其實是因于鴉片之作用、精神如醉彷彿於難爲的事、麻煩的事、悲傷的事等々如此複雜的事情、是要想也再想不起的、一種不可名狀的陶醉境的、可是這種陶醉是不像一切的麻醉藥都可見於効能的那麼樣藥是、每人不一定同樣的奏効、也有卻覺着不愉快之感的人、然而理想的可見於藥效的人、則全然離脫于世俗的苦勞、慾望等之煩惱、而覺着彷彿是身遊于可羽化登仙的境地似的感想、並且關於鴉片之輕微的陶醉、則也有在性的享樂上可利用的風習、總而言之如上所說鴉片之麻醉作用、是當做生活之享樂爲目的之嗜好品、而被人們愛用起來的、這就是於社交場裏或狹斜之街巷、抽着鴉片煙、而成爲習慣的動機了、再者因與吃煙或喝酒的時候相同的情形、還是在青年時代差不離都是無意識的做做着別人的愛用、而成爲習慣的事機也有啊（未完）

介紹一種卻病健身之呼吸法

仲

卻病健身呼吸法、乃一種深呼吸法、自古即推獎爲强健身體之良法、其呼吸形式、共爲三種、即胸式、腹式、及逆式、其後雖經多數學者醫家及宗教家等、案出種種形式、然實際上此等深呼吸法、仍不外以上之三型、吾人若逐日行之、確可獲得卻病延年、健身不老之效果、實爲科學上之最良方法也、茲述關於此等呼吸法之優劣、及其實行方法、並實行上應注意之各點於左

一、卻病健身呼吸法之說明

此種呼吸法、乃按照生理學上呼吸情形、而加深其呼吸之程度、並附以種種規律者、通常生理學上之呼吸作用、乃由肋間筋、橫隔膜及腹筋等、共同働作而發生者、由其呼吸時之働作情形、區別其呼吸爲胸式、腹式、及胸腹式之三種、當呼吸時、其肋間筋之作用較多者、曰胸式呼吸、橫隔膜之作用較多者、曰腹式呼吸、肋間筋及橫隔膜之作用均等者、曰胸腹式呼吸、而此種卻病健身呼吸法、亦區別爲胸式、腹式、及逆式之三型、大同小異、與生理學之呼吸情形、其呼吸上之度較深、僅於呼吸時之胸腔、腹腔之臟器、因之身體各部、可獲莫大之利益、長久行之、確可卻病健身也

二、卻病健身呼吸法之生理的效果

關於此種深呼吸法、生理的效果、由其形式之不同、各式皆有其得失之點、如左

一、關於肺活量方面、三式呼吸之肺活量、顯然不同、就肺之局所通氣上觀之、其逆式者、主於肺尖部通氣、腹式者主於肺底部通氣、胸式者、主於肺之全體通氣

二、關於胸廓發育方面、胸式呼吸法、爲胸廓發育上、極有利益之呼吸法、且不唯可使胸筋强健、且可使其內部貯藏之重要臟器發育良好

三、關於腹部及其他臟器方面、腹式及逆式之呼吸法、因可使橫隔膜之運動增加、故可使腹腔內之胃、腸、脾臟、腎臟及肝臟等之重要臟器官、機能增高、並可增進消化、及吸收作用、使全身之新陳代謝機能向上、此外尙可鎭靜呼吸、及整心悸、使精神及思考力正、此三種深呼吸之働作、各有得失利害之關係、故欲實行强健法之呼吸、必須共同施行、不可泥於乙、不可偏於甲丙各式、亦與教育運動實施根本之原則上所謂「以行多種類之體育運動、而爲其根本之義」相同、而實施之、應同時併用三式、以得其長短、互相補助之利益、乃醫學上、體育上、最合理最有益之方法也

三、卻病健身呼吸法之實施

一、每日於起床時、就寢前、休息時、並晝食及夕食前三十分、等之數時間、一日數回、按照下述之方法實行之

二、每次應按照胸式、腹式及逆式之深呼吸法、各行三次、（合計九次）、蓋深呼吸之主要目的、必以九次之次數、方可達適度之目的、若在此以上之次數則卻得有害之結果、注意注意）

三、行此種呼吸法時、其身體宜直立、兩足適度離開使身體之重量、均等付托於兩足、爲所謂準備姿勢、其兩上肢、宜向左右平舉、爲水平之姿勢、而後再實行呼吸法

四、行此種呼吸法時三種形式不拘何種、於深吸氣時其兩上肢、均宜向左右爲水平之運動、而深呼氣時則隨同呼氣、漸々復其舊有之姿勢

五、深呼吸時、總以直立爲佳、但於萬不得已時、亦可於櫈子、或椅子上、坐位行之

六、深呼吸時兩上肢向左右平舉、則胸廓開展、肺部擴大、空氣可得盡量吸入、如此、則不唯肺之全體空氣皆可通達、即其在尋常呼吸、較爲困難之易罹肺結核之肺尖部、亦得送入最多之空氣、使其血行佳良、避除結核之素質、因之對於增加肺之抵抗力、頗著效果（若將兩上肢、由水平位置、更向上方上舉、而再使其垂直、則卻阻害胸廓之擴張、尤以肺尖之擴大、受其影響、是宜注意爲要）

七、於前述直立開脚準備姿勢之下、使兩上肢爲左右水平之體位、而行深吸氣時、乃與生理學上、有名之普勞內氏之姿勢一致者、在此姿勢之際、其全身之靜脈管、最爲緊張收縮、靜脈血液、速向心臟部還流、乃爲一種促進血行之姿勢、通常吾人之欠伸、乃一種自然之深呼吸、其際之手足運動、頗與此種普勞內氏之姿勢一致、是以此三式呼吸、若就其運動方法而言、亦可稱之爲欠伸式深呼吸

四、卻病健身呼吸法實施上之注意點

一、每一次深呼吸所要之時間、約須用十秒時間

二、呼吸時、必須閉口而行鼻呼吸

三、一般深呼吸、以室外新鮮空氣中行之、方爲合法

四、若在室內行之、則宜將窗戶開放、換氣良善後、行之爲佳

五、降雨之際、則宜在廊下椽側、等處實施之

六、對於高度之寒冷、亦宜爲同樣之注意

七、凡當勉學或執行職務耳長久時間、感覺腦之充血疲勞時、若依照本式行三次之胸式深呼吸、則可除去腦之充血、疲勞使頭腦清新、精神爽快

八、此種深呼吸法之實施、對於其人之體質、年齡、及疾病等、皆須加以注意、尤以呼吸器有疾病者更須加以審愼之留意、就中結核症等、其治療法之根本原則、務須安靜、蓄因病皇周圍肉芽之發生、有使其形成境界線之必要、而此種深呼吸、卻可使患部被運動刺激、每致誘起不測之禍患、故當實施之際須大加注意爲

談嘔吐

朝韻

嘔吐一症、多由胃虛脾弱、寒暑交侵、飮食不節、則胃氣逆上、脾氣不能運化、則食不得下、其證因寒而嘔吐者、脈必遲、唇舌俱白、喜熱惡飮、因熱而嘔吐者、脈必數、唇頰多赤、燥渴引飮、因虛而嘔吐者、脈必虛、唇白面黃、倦怠嗜臥、其有吐如青菜汁者、肝氣實、久吐不止者、嘔而脈弱、小便復利、身有微熱見厥者、皆死證也

陳廣皮八分、製半夏錢半、細甘草七分、雲茯苓三錢、化橘紅四分、鮮竹茹三錢、川石斛五錢（先煎）生薑八分

如脈數熱盛、加生石羔、陳粳米、或大麥冬、鮮蘆根、方內生薑橘紅、或減少或不用、若脈遲而有寒者、去石斛、竹茹、加藿香梗、廣木香、若脈虛屬中氣虛者、去石斛、竹茹、加生白朮、眞人參大棗、虛而兼寒者、再加泡附子、淡乾薑、食滯加山査肉、六神麴、至若嘔吐而寒熱往來者、少陽症也、宜另用小柴胡湯主治

小柴胡湯、柴胡八分、黃芩八分、半夏錢半、人參五分、甘草五分、生薑二片、大棗三枚

醫識問答

茲爲便於閱者諸君對於平時保養身體預防疾病之術生與感染病症之治療方法以及一切醫學問題倘有疑問來函質詢起見特闢本欄專爲解答以資參考並訂設函規約如左

（一）提出之問題文字務須簡單明瞭繕寫清晰

（二）來信請書滿洲報醫識問答欄收啓

（三）來信郵費不足者不收（四）署名隨意

問答

問、一〇四 刻下生活日艱、對培養兒女之教育費、實感困難、不欲再多生育、如已有兒女數人、除戒慾外、應用何種方法、醫藥能以防止生育？ 侯子玉

答、照射靈透見

問、一〇五 敝人在七八年前、曾患有心熱病、後扶養日久、始痊、不料去冬、此病又發、只覺胸中（心口窩）發熱扯連胸膛之肉皮都發燒、愈勞心或讀書、用心意者愈重、重時心內覺忙然不安、至夜眠即時止、而飮食尚不妨碍、屢治未效、特懇見惠良方 本溪劉緒五

答、酸浸胃壁、則心窩燒熱、神經衰、則分泌亢進、然則恙是胃酸過多症、牛乳最宜、蓋脂肪有減酸之效也、處方列後

重曹一、四瓦、煆裝麻偏混矢亞一、五瓦、莨菪越幾斯〇、〇六瓦

右一日量六回分服食後半小時及三小時

問、一〇六 鄙人於十六歲入商、十七歲時搬取重物、胳膊肘罨覺疼痛、並未介意、一日後遂生一疙疸、一年比一年大、疼痛甚矣、現有黃豆粒大、今在小肚上、又生一同形之疙疸、各處求醫、並未奏效、今懇示一良方 海龍佟堯天

答、這樣疙疸、是與搬取重物、毫無牽連、好像纖維腫、割除最宜、不然恐其滋蔓

問、一〇七 敝人年三十五歲、於前得一苦惱不堪之症、即終日「腎涼如氷」請賜良方爲感 八面城張慶新

答、陰囊、深藏胯下、緊挾股間、既少見風、復多發汗、熱隨汗散、汗多則涼、是乃生理、決非病象、有謂睾丸暴露腹外則易受傷、疑造物之或枉、欲矯而正之者、取兎開腹、納其睾丸、旬日剖視、細胞已萎、乃悟製造精虫之細胞、怯熱喜涼也、然則陰囊之涼濕、其亦造物之深意歟

問、一〇八 鄙現年廿三歲、服務商界、患心口疼痛病、不知不覺、吸入腹內涼風、即作疼、痛難忍、疼時心口中、如石塞、流出如洗、嘔吐後、殆能漸止、不思飮食、三四日方能痊愈、此病已三載矣、冬季覺重、如模心口窩處、似有物橫在其中、推之畧作聲響、倘病發犯、非稍吸鴉片數口、方能止疼云

答、似骨神經痛、左方對症處方、綠養氷一瓦、哥羅芳六滴、橙皮糖漿十瓦、蒸溜水一百瓦、右一日量三回分服

解答者 大連岐山醫院長 醫學士 楊鳳鳴

愛克斯光和白血病

元

白血病愛克斯光之深達療法

據×報記載稱、醫師漏臻答爾氏、對於白血病、曾試用愛克斯光之深達療法、其所得之結果、非常佳良、該事例概要如左

有某病者、患白血病、經檢查其血液、見有白血球二十五萬至三十萬個、漏氏對此病者、乃施行愛克斯光之深達照射、自第一次施行照射後、約九日間、其白血球之數、即減爲三萬個、如經過三個月、其數又復增加、約在五萬個以內、此約經過八個月後、復上昇達於二十五萬個以上、於是乃行第二次照射、其血球乃又減爲五萬個、經過八個月其間有三次達於二十五萬之數、乃又行第三次之照射、其結果、白血球又減至五萬至十萬個、復經過六個月、其間有四次增加爲二十三萬之數、迨至行第四次照射時、乃更減爲二萬、但自經此各次之照射後、其脾臟甚爲縮小、在照射後五六個月之間、患者非常輕快並可照常工作、唯其後、病者全身忽感覺倦怠、脾臟部有壓迫之感、同時脾臟又復腫大、白血球復又增加、但此等症狀、一經愛克斯光之照射立即可以消失

據漏臻答爾氏之經驗愛克斯光線照射之效果、約可保持八個月間至八個月後、再爲反復、故愛克斯光、對於白血病、實有相當之效果云

藥性雜談

友梅

△利尿藥

⊙冬葵子寒、滑胎易產、癃利小便、善通乳難

⊙通草味甘、善治膀胱、消癰散腫、能醫乳房（孕婦忌用）

⊙草薢甘苦、風寒濕痺、腰背冷痛、添精益氣（薏苡爲使、畏大黃柴胡前胡）

⊙石韋味苦、通利膀胱、遺尿成淋、發背瘡瘍

⊙萹蓄味苦、疥瘙疽痔、小兒蚘虫、女人陰蝕

⊙燈草味甘、運利小水、癃閉成淋、濕腫爲最

⊙牽牛苦寒、利水消腫、蠱脹痃癖、散滯除壅

⊙滑石沉寒、滑能利竅、解渴除煩、濕熱可療

⊙茯苓味淡、滲溫利竅、白化痰涎、赤通水道

△湧吐藥

⊙藜蘆味辛、最能發吐、腸澼瀉痢、殺虫消蠱

⊙瓜蒂苦寒、善能吐痰、消身腫眼、並治黃疸

⊙常山苦寒、截瘧除痰、解傷寒熱、水脹能寬

△瀉下藥

⊙大黃苦寒、實熱積聚、痰濁燥、疏通便閉（生用峻、熟用純）

⊙甘遂苦寒、破癥消痰、面浮蠱脹、利水能安

⊙大戟甘寒、消水利便、腹脹癥堅、其功瞑眩（得大棗則不損脾、畏菖蒲、反甘草）

苦惱於難症者之一大福音

鼻病全快體驗錄（四六版八十餘頁最新裝）

鼻汁多出之人
鼻孔閉塞之人
臭覺消失之人
年中頭痛之人
皆當一讀之

是經通試一切療法未能如願的多年鼻病難症而得簡單治愈之體驗錄、雖幾回施行手術亦不見効擬爲頑固之疾病用此容易簡單的方法而治癒之實例滿藏如山、治病之根本第一是選擇療法療法、如得其當既不用多費金錢亦不用多費手續就能治愈、倘一讀覽此書則請位之鼻病用何療法最宜當即選出、雖多年之難症亦能容易的治愈、請快索讀之

敝社爲應鼻病患者之需求特廉價提供湊式醫療器用法簡單殆無吸煙一根之手續奏効確勢如立竿見影爲患者之大福音也

無費贈呈 將此報名記入函索免費贈呈

申込所 東京麹町元園町一ノ五一 明光社

萬有錦囊

香丁稱可 再世之 孝媳魏李氏
……割股醫翁多年固疾 孝思感格竟霍然

昌圖訊、頃據昌圖縣第一區明德村屬屯東八家子來人云、該屯西街住有魏老二者、年近花甲、於大同二年春、偶患痿症、手足不仁、食飯待喂、輾轉維艱、呻吟床第、迄今三年、其次子妻李氏、達善村三道溝李女也、乃夫魏振鐸在第八區牟生象學校、擔任助教職、其妻李氏同往、去年臘月偶來一道貌凛然、素不相識之老人、告曰汝夫翁所患之四肢麻木症、如喝人肉湯一盌、即可漸愈、李氏遂起割肉醫親之念、一再與夫相商、其夫總以傷及動脈肉湯無靈阻之、延至本年四月某晚、李氏孝念堅決、操刀割腿部肉一塊、連夜偎人送至家中、其翁魏二見之驚駭異常、纖悉其次媳李氏既有此賢孝誠心、不宜辜負、只得將肉煨熟調服下、果然奇效、手足日見活軟、刻間業已手能握、而足能履矣、以僵臥三載、行將就木之病人、竟因其媳一片孝心、病勢即能霍然、其親族人等、均謂係李氏一念誠孝、感動神靈有以致之、次媳李氏割肉後、雖然血流如注、並未感昏迷痛苦、隣人恐其刀傷潰爛、爲敷膏藥少許、反覺痛疼敵骨、繼復洗去則不血亦不潰、其婆母往看時、僅見傷痕上稍貼紙一片、每日照常操持炊事、現今傷痕已將平復、該屯人對於李氏孝思達天、神靈保佑、莫不紛紛稱讚其賢孝、咸謂丁香再世、記者雖未目睹事實、但傳言確實可靠、當此道德倫亡、人心險詐之末世、竟有如李氏割股醫親之孝媳、誠億萬人中、難尋其一、特爲披露報端而表彰之

平北狗展再誌

北平訊、平市狗展籌備會十六日下午六時三十分、在東交民巷六國飯店三樓三零五號房舉行、到陽瓦特、卡韓能頓、嘎拉賽、葛拉夫特、盧竹夫等中西人士一百餘人、討論本年狗展是否擴大舉行、並規定狗展名稱、決定首先舉行一獵犬展覽會、然後舉行一普通之展覽會、定名爲國際犬類展覽會、即日起籌備舉行云

春光明媚時
中外諸名人紛紛 登遊黃山誌
桃花盛開與風景幽雅 堪稱爲世界之冠

屯溪通訊、皖省黃山、爲東南第一名勝、山闊面積五百里、高出地平面九千尺、登山之嶺、匡盧、九華、及金陵塔等、均隱約可見、風景之幽、爲全世界冠、自組黃山建設委員會積極建設以來、山中公路勝蹟、及住宅市場區等、均已規模粗具、爲名山增色不少、玆値春光明媚、山桃盛開、幽蘭撲鼻、色香兼備、中人欲醉、枝頭好鳥時弄樂聲、尤足動人留戀、最近一月間國內外名人專道來徽遊覽者、先後有皖主席劉雪亞、中委邵元冲中央軍校教育長張治中、行政院秘書長褚民誼、汪院長夫人陳璧君等、外賓遊客、亦往來如織、其中遊興之豪、當推邵翼如先生聞邵公留山四日過峰必登、無遺不極、天都蓮花諸絕頂、均被踏遍、興之所至、且賦詩以記之、黃山建委會委員長許靜仁、爲視察該山建設工程、特於日前來徽、據許氏談稱、建設黃山、蔣委員長汪院長等、均極贊助去歲曾由各方捐助一萬餘元、用於初步建設方面、此後建設工程、分三期進行、第一年爲交通方面、第二年爲生產方面、第三年爲文化方面、本年第一期工程、業已開始、經費約三十餘萬元、由中央補加八萬、皖省府補助三萬、地租收入、約二十萬、不敷之數、擬發黃山公債、第二三年工程約需五十萬、將以地租撥充經費、至該山建設方案、本年實施計劃、約分規劃與施工兩項、關於規劃方面、一、交通建築、二、測量用地、三、整理名勝、四、公共建築、關於施工方面、一、修復電話、二、建築道路、三、測量建築用地、四、實現種桃植梅、五、修復被毀築物、六、初步建設待竣工程之復工、此外中國旅行社已預備始業南京安徽公學校長姚文采氏、並已從事於天都文物社之建築、使經費能源源應需不缺、本年暑假之期山中建設、當可小有成就矣

日華天文台觀測 火星上新影
必係森林雪積等物 更推測其上確有人類

京都訊、日本京都花山天文台之觀測、廿二夜神秘之火星已接近地球、相距九千萬公里、星上之生物運河、均能看出、該星於今秋之初、即地球初春之氣候、在赤道附近一帶、可以望見植物青南、運河亦可望見、此種觀測、雖未見有人類行動、然亦有莫大之收穫、此次觀測所得材料、將於六月末集齊發表、該台長山本博士、異常喜幸

南京訊、蒙會山天文台、廿二日觀察火星、自午起發現有六塊黑點、料係森林、北部顏色呈白狀、或係積雪、以火星在太陽系中之位置、料其必有生物、曾攝影太陽系各行星、以火星之距離與地球最近、而今日又爲近數年中火星與地球最近之一日、因今日爲火星之近日點也、地球與火星之距離、約爲一萬萬五千六百餘萬華里、而今日則約爲八千萬萬里、比較上次幾縮短一倍天文家對火星上有無人類、及火星人類之進化程度究竟若何、雖意見未盡一致、惟多數之意見、咸信火星上確有人類、且其文化甚高、如無線電發明家馬可尼氏在電信台上時常感受一種莫明其妙之電浪、係發自火星者也、故各國天文學家咸於今日集設備完善之天文台、以觀測火星藉窺有無人類、惟中國天文台設備、尚不足以獲得較好之成績

南京又訊、十二日下午一時地球與火星距離最近、紫金山天文台準時觀測結果、火星上中部有大塊黑點、豫料必爲森林、北部顏色呈白狀、料係積雪、以火星太陽系中位置之適宜、一般天文學家均料其必有生物、最低限度必有養氣、該台將觀察所得製成照片

平均每日一人強 故都自殺者
三月來共計一百名 强半由於生計壓迫

北平訊、北平市最近自殺之風甚熾、幾於無日無之、據向公安局調査、每月平均自殺者三十餘人、合每日有一人强、但因救護得宜獲更生者在半數以上、本年一二三三月以來、第一月較少、合爲三十二人、二月則增爲三十四人、三月在三十三四人之間、其自殺原因、多半由於經濟之壓迫、其餘則爲病魔之纏擾及失戀等云

德美三少年出發

滬訊、上月本報所載美國青年二人德國青年一人擬同建乘帆船飛行荷蘭人號、由滬出發、前往巨洋、覓取沉金一節、該船已於星期三日四月十三日夜間起碇、開往吳淞口、如天氣佳好、定星期四日先赴臺灣北海濱、然後經馬尼剌而達新幾尼島、三人擬先在該島海濱外覓金、如無所獲、擬至澳洲北海濱外索珠如仍無所獲、則擬繞好望角達非洲西海濱、尋覓海中沉金、該船長僅三十五呎、惟船身甚堅固、航海設備亦應有盡有、三少年一名蓋茲、一名李特、一名羅平

日新娘念五人赴 南美結婚
均係「新娘學校」學生 結婚後轉赴巴西國

神戶訊、四月十八日有二十五位已經擇配之新娘、乘輪赴柔地占尼魯(南美洲)在該地結婚後即赴巴西內部之日本殖民地、按新娘均係一特別之「新娘學校」的畢業生、彼等曾在該地研究巴西風俗飲食家事等云

明年日蝕
日本北海道可全窺見

東京訊、來年六月十九日在日本北海道可以完全看出全五部之日蝕、於是日本學界、莫不積極準備其觀察、同時英美各國亦以此千金一刻而派遣觀測隊來日觀測、目下正與府下三鷹村之東京天文台協商、故該台不久即將發出請帖、招待各國參加、美國巴記尼亞大學教授米奇爾氏最近亦致書於早乙女天文台長、謂彼得美海軍天文台援助、乘特務艦一艘搭乘全美國人數十名來日云、同時英國之康布里幾大學之太陽研究所長等五六名、亦將乘船來日觀測、一方隣邦之中國、亦將大規模組織觀測隊、已在中央研究院內成立中國日蝕觀測委員會、預定爲十五萬元、南京天文台長及氣象台長等多數學者將參加、惟中國之觀測地點、在中俄國境之哈巴羅斯庫云

災區立煌縣發生 人間稀有慘事
年邁父母餓死之後 子女等割食親屍以充饑

開封訊、梁冠英以立煌縣之曾家荘難婦王張氏、蔡家灣難民文元有餓斃後其子女輩以餓腹難忍、割食屍肉、請各方擴大賑濟減少人間慘事

由薩爾歸來之國際警備隊

當薩爾人民投票時曾派遣在該地擔當警戒重任從事活動之國際警備隊之意利大國聯隊之一部隊因其大任業已完成奉命凱旋開拔返回夏伊阿駐紮地當軍隊抵車站時各將士之妻或愛人均在站佇立歡迎鋼聞即諸將士與其久別之妻或愛人在車站親切接吻時之光景

何成濬等發起重建 張文襄公祠
弔灰心霜鬢於生前 補明月清風於刧末

漢口通訊、提起清末重臣、之張洞當然是首屈一指、他的政治建設、在他宦途經歷之地、像晉粵蘇鄂各省、都留有相當成績、果然値得吾人景仰憑弔、記得戊戌政變前、領袖譚嗣同、曾大聲疾呼揶揄當時官吏、獨曰「一識時務者、惟一張香帥而已」可見張居袞々諸公中、確是一時俊傑、他外任督撫將近三十年、而在兩湖總督任內、不下二十年的悠久歷史、所以豐功偉績、在鄂獨多、張離鄂後、鄂省人士、爲懷甘棠遺愛、遂在黃鶴樓側、奧略樓

建立張公祠

以示崇德報功之意、鼎革後樓祠由教育司保管、民國五年秋、學界同人縷陳本末、請教育司發還保管旋燬於火、民國十年、教育廳長路孝植、請資再建、十四年鄂督蕭耀南重葺一新、教職聯合會即設祠內、十六年以來、又改隸財政廳保管、此數年來、棟宇就荒、日益頹圮、迨非根本另建、不足以垂久遠也、最近駐鄂綏靖主任何成濬、鄂省政府主席張群鄂湘川邊剿匪總司令徐源泉等特發起重建張公祠藉以表揚先賢、振拔末俗、籌備玆已大致就緒、籌委會設綏靖公署內、何成濬、徐源泉任常委、各界領袖均一致贊助、以襄盛舉、建設以外、並立紀念碑、全部工程預定兩萬元、現商界方面、已募有萬餘元、不足之數、分向軍政學各界勸募、約在下月內即可動工建築、募捐啓文、已經發出、全文駢體典措詞珠玉錯落不知出自誰手、其中警句如「誰念乖崖、事業與陽春都去、人輸玉局、聲價並亦璧長留、故老憐蒿而歔欷、過客登臨而嘆息…應致薦𦵑采蘩、弔灰心霜鬢於生前、何妨圖畫買絲、補明月清風於劫末」等語皆極委宛圓滑之致(全文冗長不錄)據籌備委員會負責委員談

張之洞事蹟

頻値紹介、張南皮人(今屬河北)(字香濤、又字孝達、清同治一年以一甲第三名入詞垣(俗名探花)屢任督學典試、到處提倡經史實學、由翰林學士授山西巡撫、旋調湖北升總督、繼任兩廣總督又調署兩江總督最後復調回湖廣總督光緒三十四年、本調晉京爲軍機大臣、並拜體仁閣大學士、卒謚文襄、據此間耆舊談、文襄督鄂任內往返多次、綜計共有十九年之久云、時清代末葉、門戶洞開歐風東漸、當軸者已覺工商學術、在在落後、爲貧弱之癥結、張文襄公、外觀世界趨勢、內察國內輿情、頗思

(未完)

奉贈 双妹老牌 雪花膏

老牌佳品 物美價廉 敬贈與你 請君鑒賞

本行製出双妹老牌化粧各品物質優美、行銷寰宇、向蒙各界嘉許歡迎購用、行銷廣遠、至深感謝、現爲酬答主顧起見、特製備大帮雪花膏及各品、備贈凡將用完之双妹老牌雪花膏吉瓶彙呈五個交到下列各處、即可掉換双妹老牌雪花膏一瓶奉贈、或換該雪花膏一瓶之同等價値及同類双妹老牌別類均任 尊便、但所有吉瓶須：

(1)有双妹老牌雪花膏之原自商標紙
(2)有双妹老牌錦盖
(3)有加貼吉瓶換贈證籤

之項完備方作合格、滿洲國內嘝行及各埠代理与零售商均有此項完備之價品售賣、購買時如無第三項所列換贈證籤者、請向該售賣之商換正、爰用老牌雪花膏、希各界女士留意。

廣生行謹啓

總發行所 奉天 城內鐘樓南 新京 東大街 營口 大經路 哈爾濱 道外正陽街 大連 監部通

記念品 表彰品 贈呈品 御用達
高級美術宝飾商 金華號
金線章洋盃 煙草具花瓶類 茶器置物類 美術工藝品一切

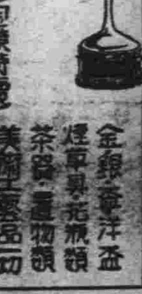

請用無線電受信機 及 免費檢查

滿洲無線播音普及股分有限公司 大連營業所 大連三河町一八番 電(二)3776

歐美净面水

老瘡與晦暗 美中似不足 歐美净面水 使君顏如玉

主治 酒刺粉刺 雀斑汗斑 面生瘡疹 各樣色疤 皆有奇效

大瓶壹元 小瓶五角

奉天稅務署對過 歐美藥房

百利戒煙片

每瓶現洋兩元 輕癮一瓶重癮三瓶

德國百利藥廠出品本藥性質溫平不乾燥不升降不補瀉補氣益血通腸寬胃清火解毒消癖退癮令癮者將至重之癮棄如敝屣雖下愚亦決定悔悟而返矣

八大特色

一、準能頂癮、又能逐漸戒除、急後百病不犯
二、決無毒藥、服後決不舌燥、全身發燒、而紅過耳
三、癮除後決無瞳孔散大眼花之弊
四、癮除後增進男女生殖機能、定廣子嗣
五、陰天決不犯癮、愈後永無夢遺水瀉之弊
六、除後決不想再吸、即有吸者、聞之必作嘔作吐
七、免去注射之苦、倘消毒不完、致有膿瘡之患
八、在短期間內將癮戒除、照常工作

奉垣各大藥房均有代售 外埠函購酌加郵費兩角

總經理 奉天小南門裏東路 興記大藥房

大連物價

▲標準零賣價目

鐘表眼鏡

大連市浪速町四十三番地 史惟記鐘表眼鏡行

▲鐘表部（每種金票價）

德國製報刻五音天文鐘 每只六十五元
德國製二音大文鐘 每只二十九元五毛
德國製二音天文鐘 每只二十七元毛五
德國製實用天文鐘 每只二十三元
德國製鳩叫鐘 每只十二元八毛
瑞士製16形實用網克双卡子懷表 每只十一元二毛
瑞士製5 21婦人用新式同手表 每只十五元五毛
瑞士製4 21狹長方同 每只二十四元三毛
瑞士製10形15石鋼克双卡子手表 每只十元五毛
瑞士製10.形 inicta999 每只十二元
瑞士製5 21 18K長方金表 双卡子手表新式女用
4 21 每只二十七元五毛
每只三十八元五毛
10 999 18K金克双卡子表 每只十九元五毛
16 18K金克同薄形懷表 每只六十五元
16 每只八十元
16 14K金克双卡子懷表 每只五十五元
14 每只五十三元
12 18K 每只五十七元五毛
13 每只六十四元五毛
13 14K 每只五十元

▲眼鏡部

美國製新式桃形夾白金眼鏡架 每付十八元
美國製夾黃同 每付十九元
二毛美國製托鼻夾白金美國製 每付十九元
式無形架 每付六元五毛
同金匣博士架 七元五毛
新式魯克眼鏡 同每付一元
新式魯克架 壹付二元
新式魯克架 每付三元
新式魯克架 每付四元
水晶眼鏡片 每對三元
茶晶 每對自十二圓至一百二十圓

寫眞部
二寸三三張 金六角五分
三寸三三張 金壹元貳角
四寸三三張 金壹圓五角
六寸三三張 金貳圓五角
八寸三三張 金四元五角
放大
八寸一張 金貳元
十二寸一張 金參元
十八寸一張 金四元五角
廿四寸一張 金七元

綢緞雜品

大連奧町五十二 同昌百貨商店

▲綢緞類
絲絨女料 二元至二元三
芬芳綢箏女料 六角至八角
銀星綢女料 六角五至一元五
青春綢女料 一元至一元七角五
蘭香綢女料 九角至一元六
雛芯綃女料 九角至一元五
香月綢女料 二元八角五
印花麗英綢 五角五
印花印度綢 二角五至五角
花素軟緞 三角八至五角五
國華緞 三角五至四角五
三閃緞 三角五至四角五
香蝶綢 七角至一元一
鶴齡錦 八角至一元一
毛緯葛 一元三至二元三
影霞綢 一元二至一元五
素杭緞 四角五至一元五
繭綢 五元至七元

▲毛布類
西裝洋服料 二元四至九元八
西洋格毛布 三角八至九角八
印花毛布 三角五
織花毛布 二角八
平紋毛布 四角
素毛布 三角至四角六
條毛布 三角六
禮服呢 七角五至二元
華達呢 五角八至一元

▲綿布類
印花扣絨 一角八
花斜紋 九分
花細斜 六分
印花毛缶 一角三至四角五
花伏紬 八分至二角
神毛缶 一角四至二角四

▲綉花類
綉花旗袍料 廿五元至卅元
印花旗袍料 十四元至二十五元
綉花被面 廿元至四十元
綉花襖面 十元至十六元
綉花棹面 五元至十七元
綉花墊子 十元至卅元
綉花屏頁 七元至四十元
絲綉風景 一元五至四十元

▲化粧類
各種雪花膏 二角至一元五
各種香粉 三角至四元
各種香皂 一角至八角
各種香水 四角至十五元

▲唱機唱片
高裝代無線電機 三百六十元
各種唱機 九元至五十五元
百代唱片 二元至二元六
高亭唱片 一元五
勝利唱片 二元
新月唱片 二元
崑崙唱片 二元
蓓開唱片 二元
長城唱片 二元
各種唱針 三角至六角

▲雜貨類
俄國毛毯 十二元至卅七元
新式煙具 一元六至十元
新式錢夾 八角至十元
各種時計 二元六至廿六元
各種雨衣 三元至廿五元
磁器茶具 二元至廿五元
跳舞絲襪 一元至二元六
結婚頭花 七元至十元
各種衣邊 七分至五角
各種麻雀 八元至二十四元
背坐墊 一元至三元
各種提包 一元五至十八元
大小皮箱 八元至十三元
洋服襯衫 一元二至二元六
洋服領帶 四角至一元六
各種呢帽 一元四至十四元五
雪茄煙葉 四角
各種洋酒 一元七至八元
西洋大磁盆 二元至四元五
文明手杖 五角至三元六

紙及印刷品

新式梳粧臺 三元至六元
女爽大襞 二十元至卅元
木綿飯磅 七角
鴨絨每磅 六元五角

大連市監部通四三番地 福盛號紙非

▲各種紙類（金票本位單位圓）

品名	單位	單價
模造紙	一磅	・一六三
印刷紙	一磅	・一三三
色牛皮紙	一連	六・二〇
代紋紙牛 西洋	一連	五・六〇
皮 東洋	一連	五・一〇
同	一連	三・九〇
色勞路紙	一連	三・六〇
白勞路紙	一連	三・九〇
羅以斯紙	一連	一・八〇
硫酸紙	一連	二・三〇
白有光紙	一連	二・一五
色有光紙	一連	二・四八
黃毛邊紙	一連	三・二〇
白毛邊紙	一連	三・二〇
各色臘光紙各	一連	一〇・〇〇
黃表古紙	一連	五・〇〇
川表紙料	一簍	九〇
海紙	壹塊	一・九〇
白玻璃紙三百番	一連	四三・〇〇
色玻璃紙	一連	五三・〇〇
因洲半紙八千代	一丸	一六・〇〇
大洲半紙水仙	一丸	一六・五〇
因洲美濃瑞鳳	一丸	二〇・〇〇
大洲美濃舞鶴	一丸	一九・〇〇
同 鳳龍	一丸	二〇・〇〇
同 雲龍	一丸	三〇・〇〇
因洲代用半紙朝日	一丸	一四・〇〇
同美濃木曾川	一丸	一五・〇〇
薄葉半紙張良	一丸	一二・〇〇
薄葉半紙千種	一丸	一三・〇〇
薄葉美濃韓信	一丸	一三・〇〇
薄葉美濃鐵兜	一丸	一三・〇〇
吃墨半紙牡丹	一丸	一七・〇〇
吃墨美濃富士	一丸	六・〇〇
機械吃墨紙勝利	一丸	一七・〇〇
美濃紙正義	一丸	一七・五〇

▲龍印印刷用油墨

品名	單位	單價
活版用墨八一號	一磅	四〇
活版用墨八三號	一磅	七〇
新聞用墨	四〇磅	七・五〇
石版用黑五〇號	一磅	七〇
活版用黃二六號	一磅	四〇
石版用黃一號	一磅	五〇
活版用赤三一號	一磅	六〇
石版用金赤三六號	一磅	一・五〇
活版用藍二八號	一磅	六〇
石版用藍四〇號	一磅	九〇
活版用黃別五號	一磅	九〇
石版用黃	一磅	九〇
後版用黃五號	一磅	一・五〇
活版用綠A號	一磅	七〇
石版用綠一〇號	一磅	一・二〇
粉紅一八號	一磅	一・二五
紫墨一〇號	一磅	一・五〇
茶一五號	一磅	一・二三
日寫一號	一磅	一・五四
轉寫油墨	四分一磅	一・三〇
泥司油	一磅	五

▲印刷材料品

品名	單位	單價
大磨石	一磅	・二五
小磨石	一塊	〇・二五
墨滾子	一根	七〇
墨版	一個	八〇
鏈	一個	一・〇〇
皮	一組	六〇
手海綿	一塊	八〇
大版針	一根	五〇
修版刀	一把	五〇
修墨	一頂	四〇
松香粉	一磅	二〇
化石粉	一磅	二〇

工業藥品

大連市山縣通六七番地 乾卯商店大連支店
（一斤一〇〇瓦、一斤二、二四磅）
（金票本位單位圓）

品名	數目	批發價目
菱印苛性曹達	一〇〇斤	八・七七
重曹（桶入）	五〇斤	七・五〇
重曹菱印（包入）	五〇瓩	七・三〇
火鹹	三〇〇斤	五三・五〇
同	五〇封度	五・〇〇
硅酸	三〇〇斤	一六・〇〇
同	三〇斤	四・〇〇
亞硫酸	五〇斤	七・〇〇
海波大粒照	一〇〇封度	七・五〇
像用海波工業用	一〇〇封度	六・八〇
過酸化曹達	一〇〇封度	五五・〇〇
鹽印漂白用	五〇斤	五八・〇〇
同金鹹	八〇封度	三・〇〇
面黃血鹽	五〇瓩	七三・〇〇
赤鐵炭淡緞	五〇瓩	二三〇・〇〇
紅礬	一〇〇瓩	七〇・〇〇
衰化鉀（山乳）	一〇〇封度	三七・〇〇
綠鹽強鉀	五〇瓩	三五・〇〇
鹽酸鉀	一〇〇瓩	二二・〇〇
苛性化鉀	五〇瓩	三五・〇〇
過錳酸鉀	五〇斤	七五・〇〇
鹽酸二〇度	一〇〇封度	四・五〇
鹽酸局方	五〇封度	八・〇〇
白鹽酸三度	一〇〇封度	五・〇〇
稀鹽酸	五〇封度	五・〇〇
純鹽酸	五〇封度	八・五〇
硫酸六六度	二〇〇封度	九・五〇
純硫酸	五〇封度	六・七〇
稀硫酸	七五封度	一〇・〇〇
硝酸四〇度	一五〇封度	二〇・〇〇
純硝酸	五〇封度	一三・〇〇
阜炭酸	一〇〇封度	三五・〇〇
石炭酸	四〇封度	二三・〇〇
酒石酸（酸礬）	五〇斤	一〇五・〇〇
檸檬酸（酸礬）	五〇斤	八五・〇〇
醋酸	二〇斤	八・〇〇
冰醋酸	二〇斤	一三・〇〇
硼酸末	五〇斤	一八・五〇
硼砂末	五〇瓩	一九・五〇
同	五〇瓩	一五・〇〇
丹礬	一〇〇斤	一三・〇〇
硫酸礬	一〇〇斤	一八・五〇
鋁格面礬	四〇封度	二二・五〇
炭酸鎂塊	五〇瓩	六〇・〇〇
同面	五〇瓩	六〇・〇〇
白陶土	二六封度	九・〇〇
鹵粉面	三一封度	四・〇〇
同塊	一五〇封度	二一・〇〇
鹽化灰	二五瓩	七・〇〇
（乾燥用）	一〇〇瓩	八〇・〇〇
	一五瓦	三・五〇

品名	數目	批發價目
製性鈣	一五瓩	三・七〇
炭酸鈣	五〇封度	六・七〇
沈炭酸礬	一四封度	一・四五
紫礬	五〇瓩	六・〇〇
白養粉松一	一〇〇斤	三・一〇
號牌養粉S	一〇〇瓩	三・六五
鋅養粉藥用	一〇〇瓩	四〇・〇〇
鹽化鉛亞	五〇瓩	一三・五〇
鹽化銀	五〇瓩	一三・五〇
硫酸銀	四五瓩	一〇・〇〇
亞鉛粉A	一〇〇斤	一二・五〇
舍利鹽	一〇〇封度	三・六〇
同（藥用）	五〇瓩	五・八〇
炭酸鎂	一〇〇斤	一九・〇〇
忠勇印	五〇瓩	一二・〇〇
火硝	一〇〇封度	七・〇〇
菱子硝	一〇〇斤	三・〇〇
椰黃粉	一〇〇斤	七・〇〇
硫黃	一〇〇斤	四・〇〇
脫酸硫黃	一〇〇斤	六・〇〇
硫子油六〇〇斤	一〇〇斤	六・五〇
奶糖	一〇〇瓩	九〇・〇〇
蓖麻子油	四〇封度	七・五〇
同（藥用）	四〇封度	八・五〇
亞麻仁油	三斤	三・〇〇
松節油	三〇封度	七・〇〇
同（藥用）	三五封度	五・五〇
橄欖油藥用	三五封度	三・〇〇
阿西頓	一四斤	一六・〇〇
安母尼亞水	三〇斤	四・〇〇
藥用		
同 三〇%	五〇封度	四・五〇
佛光馬林	五〇封度	九・五〇
無水酒精	一四斤	一三・〇〇
依的兒	一四斤	一四・五〇
喊子液	四〇封度	七・七〇
甘油	五〇封度	一三・五〇
硬脂酸	一〇〇斤	九・〇〇
硬脂酸末	五〇斤	九・〇〇
裏頭好	一〇〇斤	二一・五〇
衛生球	一〇〇封度	一〇・五〇
同粉面	一〇〇封度	九・八〇
方形衛生塊	一〇〇封度	九・五〇
松脂	一〇〇封度	一三・〇〇
松香H桶入	一〇〇斤	一〇・〇〇
同H一桶入	一〇〇斤	一四・〇〇
膠粉（工用）	三〇〇封度	三二・〇〇
膠粉（藥用）	三〇〇封度	三三・五〇
膠塊	一〇〇斤	四二・〇〇
桃膠酸	一樽	一二・〇〇
清皮	一〇〇斤	一三五・〇〇
漆油	一〇〇封度	二五・〇〇
爐勢粉	一〇〇封度	二六・八〇
加色	二〇〇封度	一九・五〇
漂白粉	一〇〇封度	六・五〇
墨灰	一五〇封度	五・〇〇
華士林白色	一五瓩	九・五〇
藥白色工用	一五瓩	七・五〇
同黃色藥用	一五瓩	一〇・〇〇
同黃色工用	同	七・九〇
石膏（藥用）	二〇瓩	三・八〇
石膏（工用）	二〇瓩	三・六〇
滑石粉	一六〇封度	四・八〇
黃土塊	一貫	二・八〇
黑鉛粉	一〇〇封度	六・五〇
條膠	一〇〇封度	三〇・〇〇
灰子	四〇封度	七・五〇
甘露	五〇封度	二五・〇〇
甘草膏	五〇封度	二一・〇〇

▲香料

品名	數目	批發價目
依蘭依蘭	四五〇瓦	六〇・〇〇
同	二五瓦	九五
玫瑰	四五〇瓦	一〇〇・〇〇
同	二五瓦	九〇
紫蘭花	四五〇瓦	八・五〇
同	二五瓦	八〇
茉蘭花S	四五〇瓦	一二・〇〇
同	二五瓦	一・〇〇
別拉木油	四五〇瓦	一一・〇〇
培格馬油	四五〇瓦	九・〇〇
同 S	二五瓦	九五
同	四五〇瓦	三〇・〇〇
山茶花	二五瓦	九五
同	四五〇瓦	一〇・〇〇
蘭花	二五瓦	九五
同	四五〇瓦	一六・〇〇

品名	數目	批發價目
同	一五瓦	一・四〇
花露精	二五〇瓦	一二・〇〇
內花莉	四五〇瓦	一〇・〇〇
水仙花	四五〇瓦	一〇・〇〇
香蘭花	四五〇瓦	一〇・〇〇
冬綠花	二五瓦	一・五〇
哈是哈是	四五〇瓦	一二・〇〇
同	二五瓦	九五
求末尼而	四五〇瓦	一〇・〇〇
羊鹵花	四五〇瓦	一〇・〇〇
同	二五瓦	一・〇〇
龍涎香	四五〇瓦	一八・〇〇
同	二五瓦	八四
香草油	四五〇瓦	七・〇〇
爵啦芳	四五〇瓦	二〇・六〇
同	二五瓦	一・一〇
茉莉花	四五〇瓦	一四・〇〇
同	二五瓦	一・一〇
長壽花	四五〇瓦	一〇・〇〇
素蘭	四五〇瓦	一〇・〇〇
人造麝香	四五〇瓦	四二・〇〇
風信子	二五瓦	三・〇〇
同	二五〇瓦	二〇・〇〇
凡納林	二五瓦入	二・五〇
苦馬林	二五瓦入	二・五〇
羞草		

麻雀翠玉

大連市浪速町三丁目一二九番地 北京商會（每種金票價目）

一號全白大化學牌代皮盒 金廿二元
二號全白大化學牌代皮盒 金廿元
三號全白大化學牌代皮盒 金十八元
一號帶紅面化學牌代皮盒 金廿四元五
二號帶紅面化學牌代皮盒 金廿二元五
三號帶紅面化學牌代皮盒 金廿元零五
二號帶綠面化學牌代皮盒 金廿四元五
一號帶綠面化學牌代皮盒 金廿元零五
二號帶綠面化學牌代皮盒 金二十四元五
三號帶綠面化學牌代皮盒 金二十二元五
一號帶黑面化學牌代皮盒 金二十元〇五
二號帶黑面化學牌代皮盒 金二十四元五
三號帶黑面化學牌代皮盒 金二十二元五
竹牌 金二十元〇五
洋服水晶袖釦 三元七角至四十元
黑石表墜 自一元至四元
翠石手鐲 五六元至貳千元
鑽石手鐲 三十元至五十元
寶石手 三四元至五六十元
露寶石壹克拉 三百元
變石壹克拉 貳角參分至二毛五分
翠表墜 五六元至四五百元
其他各種寶石 三毛八分至四角
象牙煙嘴 二三角至三四元
象牙快子 三毛至五六元
煙盒 自四角至二元
自來火 自五六角至二三元
洋服翠袖釦 自十元至一百元
洋服瑪瑙袖釦 自六角至三元
洋服各種寶石袖釦 自三元至五十元

皮箱皮袍

大連西崗街壹百拾六番地 永安工廠（每只大洋價）
大號樟木箱 十一元五角
大號二皮衣箱 六元
二號二皮衣箱 五元
大號頭皮衣箱 六元
二號皮衣箱 六元
大號川皮衣箱 八元五角
二號同 十元
一尺六寸皮匣子 二元三角
一尺四寸同 二元五角
一尺五寸同 二元八角
九寸公事包 二元四角
一尺二寸同 二元六角
一尺一寸同 三元四角
大號皮麻雀盒 四元四角
二號同 二元二角
一尺二寸硬胎牛皮提包 三元八角
一尺四寸同 四元五角
一尺六寸同 五元五角
一尺八寸硬胎牛皮包甲提 九元五角
二尺同 八元
二尺二寸同 十二元
二尺四寸牛皮軟蓋皮提袍 十四元
二元 一尺四同 十七元
一尺六同 十四元
一尺二包帆布硬胎提袍 十一元
一尺三同 一元三角
一尺四同 一元四角
一尺五同 一元五角
一尺六同 一元六角
一尺八同 二元
一尺八包甲色帆布硬胎提 三元
二尺同 三元八角
二尺二同 四元八角
二尺四同帆布軟蓋提袍 六元五角
二尺六同 七元
二尺二帆布鐵梁提袍 一元三角
一尺三同
一尺四同帆布手提書包 一元四角五
一尺六同 一元三角
帆布背書包 四毛五
四角六

煙草

大連東鄉町二〇番地 南洋煙草公司
十支美人香煙 每條廿五盒、小洋九五角
十支飛輪牌香煙 三月五號停止
每條廿五盒小洋七角一分
空盒換煙，十支紅金龍牌香煙
每條廿五盒小洋二元一
角五 十個空盒、換本煙一小盒
十支高塔牌香煙 每條廿五盒、小洋二元一
角五分、帶心空盒十二個、換畫一張
十支大長城香煙 每條廿五盒、小洋二元一
角五分、帶心空盒十二個、換畫一張
帶心空盒八個換本煙一小盒
盒 五十支小白金龍香煙 每罐小洋七角
五十支小紅金龍香煙 每罐小洋四角六分
五十支中紅金龍香煙 每罐小洋五角二分
五十支大長城香煙 每罐小洋六角七分
以上各罐煙在陽曆三月底前
買一罐隨贈引換贈品券一張
換法詳載券上
大連市越後町四十番地 英商拱石煙公司
十支刀牌 每大包金四元六角
十支小刀牌王 每大包金四元〇九分 每盒金一角
十支刀牌王 每大包金四元〇八分
十支粉刀王 每盒金一角
五十支粉刀王 角五 每盒金一角五
大天橋 每大包金五元
十支小天橋 每大包金二元三毛
十支大天橋 每大包金二元五分
廿支天橋 每盒金一角五
二十支金明天橋 每大包金二元 每盒金二角 每盒金一角二
十支第一 每大包金三元一角五
十支欽差 每大包金四元四分
十支美傘 每大包金一元三角六
十支前門 每大包金一元八角五 每盒金一角二
五十支前門 每大包金七元二角
十支砲臺 每大包金七元二角
五十支砲臺王 每大包金十五元 每盒金一角五
十支商神 每大包金十五元九角
廿支百利 每大包金十一元二角
廿支小砲台 每大包金十二元六角八分
五十支小砲台 每大包金十四元八角 每盒金一
五十支土耳其 每大包金十四元八角
十支土耳其 每大包金十四元八角 每盒金四角
五分
大連連鎖街 東亞煙公司（每盒金票價）
敷島 一角二五
朝日 一角五
吉野 一角三分
松島 一角二分
扇 一角
壽 一角
花 一角一分
麗 七分
駱駝 七分
金蝙蝠 六分
金槍 五分
金王 三分
翠鳳 三分
復興（一百根）四角五
復興（廿根）一角
人壽 三分
大女 六分
纖樓 三分
壽花（鐵筒） 三角
鐵簡（每罐金票價） 五角
白梅 一元二角
杜鵑 八角五
葛蒲 六角五
紅磚百個 七角五

鐵材五金類

大連市佐渡町三〇 進和商會

▲元鐵部（每百公斤價）單位圓
二分 一〇、〇〇
二分半 一〇、〇〇
三分 九、八〇
四分 九、二〇
五分 九、八〇
六分 九、八〇
七分 九、八〇
一吋 一〇、二〇
一吋二八 一〇、五〇
一吋半 一〇、五〇
▲方鐵部（每百公斤）單位圓
二吋 一〇、八〇
二吋半 一〇、八〇
三吋 一一、五〇
▲板鐵部（每百公斤）單位圓
二分 一二、〇〇
四分 一〇、〇〇
五分 一〇、〇〇
六分 一〇、〇〇
七分 一〇、〇〇
一吋 一〇、〇〇
一吋半 一一、五〇
二吋 一一、五〇
二吋半 一一、五〇
三吋 一一、五〇
▲板鐵部（每百公斤）單位圓
一分厚 一二、〇〇
二分至四分厚 一〇、五〇
五分至六分厚 一〇、八〇
七分至八分厚 一一、五〇
▲洋釘部（每桶價）
六分 九、九〇
一吋二五 八、一〇
一吋半 八、八〇
一吋七五 八、五〇
二吋 八、二〇
二吋半 七、九〇
三吋 七、八〇
三吋半 七、七〇
四吋 七、六〇
四吋半 七、五〇
五吋 七、四〇
六吋 七、三〇
七吋 八、〇〇
▲白鐵部（每張價）
平 八、〇〇
三十號 一〇、八〇
二十八號 一、二〇
二十六號 一、二〇
二十四號 一、五五
▲新鉛絲部（每捆價）
五號 六、八〇
六號 六、四〇
七號 六、五〇
八號 六、一〇
九號 六、二〇
十號 六、三〇
十一號 六、四〇
十二號 六、五〇
十三號 六、六〇
十四號 六、八〇
十五號 六、〇〇
十六號 七、二〇
十七號 七、五〇
十八號 七、八〇
十九號 八、一〇
二十號 八、四〇
▲板鐵部（每百公斤）單位圓 三尺寬六尺長
五厘 一三、五〇
七厘 一一、三〇
一分 一一、八〇
一分半 一一、五〇
二分 一二、五〇
（四尺寬八尺長）
五厘 一三、五〇
七厘 一三、二〇
一分 一二、八〇
一分半 一二、五〇
二分 一二、五〇
（五尺寬十尺長）
五厘 一四、五〇
七厘 一三、八〇
一分 一二、八〇
一分半 一二、五〇
二分 一二、五〇

建築材料

大連市秋月町二番地 興亞窯煉瓦工場
工場大連市外三春柳東
一等磚（煉瓦）（千個）金十七元
二等磚（煉瓦）（千個）金十七元
三等磚（煉瓦）（千個）金十六元

建材砂石類

大連市若狹町四二 建築材料商雲記號（金本位單位圓）
石灰 一百斤 一、七〇
洋灰 一袋 一、〇〇
麻刀 一貫 一、四〇
點增紅色 一俵 六、五〇
同綠色 一俵 四、〇〇
同紫色 一袋 二、五〇
同淺黃色 一俵 二、〇〇
同日本黃色 一俵 二、八〇
作洋灰瓦色 一袋 三、〇〇
白石只 一俵 一〇、〇〇
花石只 一俵 一、七〇
黑石只 一俵 一、七〇
海菜 一貫 一、〇〇
紙麻刀 一貫 一、六〇
粘土 一俵 一、〇〇
紅磚 百個 二、〇〇
大連市北崗子海岸九八 義昌和
（金本位單位圓）市內價目
龍口砂 一坪 二九、〇〇
萊州砂 一坪 二三、〇〇
上鐵筋砂 一坪 一九、五〇
中鐵筋砂 一坪 一七、五〇
三十里堡鎗砂 一坪 三二、〇〇
粗砂 一坪 一六、五〇
中砂 一坪 一七、〇〇
腰砂 一坪 一五、五〇
海石嶺水砂 一坪 一一、五〇
南關只 一坪 一一、〇〇
一五豆砂利 一車 四、〇〇
三分豆砂利 一車 三、六〇
玉砂利 一車 三、〇〇
鹽島子板石 一坪 三、〇〇
號島子基石 一坪 九、五〇
鹽島子亂石 一坪 六、〇〇
廣鹿島石版 一丈 二、八〇
金州青石版 一丈 金三、二〇
同洋灰製二號 金一、七〇
洋灰製磨芥箱 一號 金一、五〇
金一、五〇 八、〇
白色碎石子 金一、八〇
八分白色碎石子 一車 金一、七〇
青亂石 一車 金一、八〇
大連市若狹町七十一番地 昭信號建築材料商
日本大瓦百片 金四、五〇
洋灰瓦百片 金五、五〇
紅磚百個 金五、五〇
耐火粘土百斤 金一、五〇
舖地洋灰磚百個 金六、〇〇
煙筒灰百斤 金六、〇〇
火山灰紫色壹俵 金一、六〇
周水黃土壹俵 金一、〇〇
一等紅土百斤 金六、〇〇
特等紅土百斤 金七、三〇
白石綿百斤 金一、八〇
黃石綿百磅 金二、八〇
生石灰壹千斤 金六、五〇
一等灰壹千斤 金七、〇〇
洋灰管二尺五 金三圓
洋灰管二尺 金二元五
洋灰管一尺五 金一元三
洋灰管一尺 金八毛
洋灰管八寸 金六角五
洋灰管六寸 金四角五
洋灰管五寸 金三角五
洋灰管四寸 金二角五
（曲管倍半丁管兩倍）
藥掛直土管一尺 金一元六
藥掛直土管八寸 金九毛
藥掛直土管六寸 金六毛五
藥掛直土管五寸 金四毛五
藥掛直土管四寸 金三毛五
藥掛直土管三寸 金二毛五
耐火煉瓦（眼磚）（千個）金十五元
空洞煉瓦（缸磚）金六錢五
（以上爲市內價目）金六錢五

小說 劍骨琴心（一十六）

洛寧城兩賢結拜 聚義廳群虎欽賓

第二十六回

蠢天的三聲礮那船隻一字兒一齊向前便跪下道、原來是鵝毛扇連着頂間歇下士英到了朱爺、幾個進去、有幾個接堤上吃些酒飯、天色漸暗還跟著茅范二人、被套進門、有走進大々尋一古廟歇下、到一更多兒、合成鵬成一齊出接、領着十個弟兄、大、初月已沉、陰雲四起、士英見士英還禮不及、一野外香黑、更無人蹤、士英跪叩、即問月娥翠娥、暗喜天色湊巧悄悄的走上撰起問好、托恩爺福庇、堤來、只見沿堤拉着幾個行成見應道、茅虎把士英請入就逢、都有兵丁守宿、岸上提出來叩見、後從樓房上照得一片通紅、燈籠火把聽後、曲折而進、從院子擺一椀燈點得爍亮、船上門燈走出一個大院子來、院子前二更天、沒些空隙、士英站了一着四廊殘酒、西兩面高有座、下半夜、自然倦息、暗想到山周、東面都是花、回抱監、權勢非常、那知天下山上、三面松花、天的大比、微夜巡邏、洸員悚懼無一些懈松樹、外松均青翠、遮着大急、直等到東方發白、市上吃了透風聲、一般只是七一回廟歇息、抄上堤來、一只院子、就如搭着涼棚、此時一飽飯、十號大船一只聽三月初旬、不漏日色、士英在舉炮響、士英沒情沒緒跟去了見赤日中趨路、天氣暑熱、已亢行船上進陽低蓋、紗窗緊開幾虎叫打水在樓下、正是渾身臭汗只船夫在堤扯曳、許多水手到此頓覺清涼、不勝爽快、遠上茅白船在撐駕、無數兵役打喝開處、士英連吃了三椀、只見院在船上、堤往來催趱、手裏到樓下洗了浴出來、兩個嘍囉送一仿着河沿、也不敢停留都不敢中鋪上紅氈、月娥翠娥雙雙人、在上堤走路的人、窺伺、起禮來、士英慌忙、我大衣都河裏小船、也在四邊、不敢沒穿、赤着兩足、怎麼就行依傍連接、交過的船隻、敢靠跪拜、要轉身進樓二成收在對岸、而行、沒一隻敢恩爺怎如此說、月娥姊妹早近大船的、士英尋思無計、已拜完站在半邊、須與嘍囉到晚又上隄來、守了半夜、都及彪卜四人、一齊扶住道抄過開去、更是沒用、看時們、擡出一張桌子、擺在中岸愈選、已過東昌、到那船間、把殘席移到兩旁、獻上後、船尚在後、走過下岸、酒送上了、點起大蠟、二請士英因船尚在後、永通開口離眷饌、先是茅范二人、次及十執我在後、只見一隻小酒店面坐下、奉了三杯、然後月娥弟兄各奉一杯、士英、翠娥壺斟酒、奉三杯、後一月飲、兩個嘍囉不的、便合奉三杯士英都飲、又算替彪兄弟們會親、大家說了、我們兩位彪兄弟們會、今日爲何事宴會、茅虎道你們、日收伏了他、除了裴直的羽翼、便開除了他、若肯傾心、這莊裏人強馬壯、他若來、癖惱、也不肯干休哩、士英道、山若知道兩位嫂子在山莊、便食訪幾日、倒了擂台、在州裏妻自從算兒妹子不知夜裏便做日裏便是那裏拐來、是徒妹子、一夜如意、名賽如意、又有人說並不的、渾女人、大約姓名玉如意小天玄武、姓蔣名乾坤兩個、去探聽過那道士、大哥着人西趙忠全答道、名叫混名茅小女人姓名、如今往那裏去了過了、他你可知那道士合兩個、道士、不迭阿膠路栄的事因問路、候下去、就是了、茅虎謝一正在擔擱、咱們抄到故城、來全爺道、他從二水路上一道、朱爺、彪虎忙接口改叫只是到那裏迎去纔好、茅虎休息一夜、明日五鼓、便行、上英道、既如此、我們今晚道、隨着水裏火裏、都是去的爺道、月娥翠娥齊應道、爺有事同去、如此如此、方纔濟事卜哥跟着兩日、無處用力、要煩你姊妹二人、帶著彪哥我把小小之事、爺述了一遍、同座、聽恩爺吩咐、士英因爺又是救命恩人、就在這裏說道咱們都是骨肉一般、恩兩副杯箸、放在二成肩下、虎便使令嘍囉添出兩張椅兒正有事、要迴避去、士英道且慢、我要你姊妹二人、茅盡、月娥翠娥奉過酒後、便
聚義兄弟公請兩位彪應兄弟、今日爲何事宴會、茅虎道你們

資金五千萬盧比之 印度準備銀行

已於四月一日正式開業 至七月方能發揮全機能

印度獲得金融自治之第一步極可注目之創設印度準備銀行、愈將於四月初正式開業

△設立經過

計畫在印度設置中央銀行、於一八三五年、即有此意、其後以有種種之提案、與議論迄未能成行、好容易於一九二一年一月、始有孟買、彭克爾、麻打拉薩三銀行合併的類似銀行出現、此即爲現在之印度帝國銀行、然此銀行、無通貨發行及匯兌統制之權限、全握於政府之手從而通貨並關於信用統制政策、總有不統一之遺憾、惟爲印度幣制改革史上特筆之希魯德委員會所定之盧比比價、爲一先令六辨士、同時並勸告設立準備銀行、政府乃依如左之勸告、在一九二七八之兩年、將準備銀行設立案、提出於立法議會、以重役會之組織問題等多數反對、結局遂至擱淺然其後於一九三〇年開英印圓桌會議依此組織聯邦構成小委員會決議有先行制定印度之憲法及確立銀行制度之必要、因此之結果、遂見任命印度準備銀行之法委員會之任命、經該委員會有銳意研究之結果、於一九三三年八月、提出報告書、即以此爲基礎、於九月上呈印度準備銀行法案於議會、同年十二月、議會通過、於一九三四年三月經總督裁可而公布之矣

△組織與職能

該行之股額資本金、爲五千萬盧比、一股之額面、爲百盧比、全額繳足、總期於可能性中、普及全國之孟買、以加爾哥達、德列、仰光、麻打拉薩、五地方分攤之、經營歸中央理事會、理事會總裁一名、副總裁二名、總督任命之理事四名、股東指名之理事八名、及由總督任命之政府代表一名而組成之、初代總裁爲勃斯密斯、該行與英格蘭銀行同樣、分爲銀行部及發券部之二部門

一、銀行部、印度大臣、印度政府、地方政府、及對土候國辦理銀行事務外、更買收確實之短期滙兌票據、及約束票據、與以廉價之權能

二、發行部、掌發行紙幣、將來祗準備銀行應得紙幣發行權、此等之紙幣完全定爲法貨、兌換現在同樣盧比銀貨、又盧比銀貨、亦得兌換此等紙幣

但完全能如右記的樣子、爲期尙遠、在四月一日起、承繼政府之核算、承受暫時存款之債務、承繼發行部資金又中央銀行、如得民間銀行之法律的關係、須當在七月

△準備發券

再發行部爲該債務的、須有印度政府紙幣、及銀行券發行額以上之法定的準備、右記法定準備、以金塊、金貨英貨證券、盧比貨證券、及盧比銀貨等準備總額中、四成以上爲金貨、金塊及英貨證券但金貨及金塊不得至四億盧比以下殘餘六成、爲盧比銀貨、盧比公債、及國內滙兌票據而成之、而盧比公債、不得超過總準備額之四分之一又五億盧比之高額盧比銀貨之最低保有量並無何等之規定云

四月十二日、現在該行週報如左

（單位十萬盧比）

紙幣流通高	一八五、九三
盧比銀貨	四九、八二
金塊金貨	四一、五五
盧比證券	四三、〇五
英貨證券	四八、六二

滿洲都市金融組合 發展充實資金

三月中之組合業績

滿洲金融組合聯合會、調查三月之各金融組合的放款金額、記示如次（單位圓）

▲各組合放款金

組合名	放款金
大連	六一四、一〇三
沙河口	一三三、八四〇
旅順	一七三、七日六
瓦房店	七七、七九五
大石橋	六三一、六三〇
營口	六一、七二九
鞍山	八九、一一七
遼陽	八、九三八
奉天	四、六九一
撫順	〇二、八八七
鐵嶺	〇九、八七四
開原	九五、四八六
四平街	六九、二五〇
公主嶺	〇一、〇三五
新京	九四、八二九
哈爾濱	六六、〇七四
安東	一四九、七四五
計	四、二一七四、八六〇
前月末計	四、一五八、三三七
前年同期	三、〇八〇、〇六〇

以上放款金與前月末比較、增加十一萬六千五百二十三圓、再與前年同期、比較之約於百十九萬四千九百圓之激增、而聯合以發展上資金利用的增加、據說似實、又各組合的三月末至現在出資額、合計爲九十三萬五千五十圓、比前月末增加一萬六千二百圓組合借用金、爲貸與資金、借入金、及低資借入金、合成二百十四萬圓、較前月末的二百九萬圓、有五萬圓的借入增加、再以各組合之受寄的存款金、示記如次（單位圓）

組合名	受寄的存款
大連	四二四、四二八
沙河口	九三、一八三
旅順	九一、一六七
瓦房店	八三、九八七
大石橋	五六、九五四
營口	二六〇、九三九
鞍山	七〇、一三〇
遼陽	六一、二二一
奉天	五四七、〇九四
撫順	一二八、〇二三
鐵嶺	二七、〇〇〇
開原	九六、四一〇
四平街	九七、二五二
公主嶺	四八、四一六
新京	四〇七、二三九
哈爾濱	六五、五七三
安東	一五、四五八
計	二、五七四、四七九
前月末	二、五七一、九七八
前年同期	一、三六五、七二七

即組合的受案的存款、而組合員存款的增加、據云是組合員存款充實、和組合資金的充實合併云

法蘇貿易轉趨佳

法國近年的對外貿易不振、和各國交付能力有顯著的低下、因之其勢成蘇聯市場單獨的興味、再以去年一月十一日、蘇法商品協定之簽字觀之、於一九三一年以來、對蘇聯商品向法國輸入、所課之各種的禁止製限、已行撤廢、其協約之概要如左

△蘇聯之義務

一、一個年中二億五千萬法郎的法國商品輸入、

二、在俄國煤油製品會社、對法國輸出業者之匯兌宪證之、其滙兌爲法國煤油金融會社買取之

△法國側之義務

一、對蘇聯商品之一定範圍的輸入並無分攤

二、因蘇聯製煙草及火材的輸入容易、準備附入煙草工業會社的獨占權

三、法國所有之保護及委任統治下對諸國政府以反蘇聯的經濟政策慫慂採用之

四、蘇聯側之於法國、如爲資買收物的場合時、其價錢、以同一品質之商品、於國際市場、蘇聯側得差價而近於相當之價格、蘇聯送發匯票之銀行、減輕步合及其他之正當的保證

蘇法貿易、因爲從來兩國的政治經濟上不好的關係、故行不振、自去年通商協定之簽字後、亦漸呈好轉、特法國側之對蘇聯輸出、一如左表示以急增、頗堪注目

年度	蘇聯品向法國輸入 百萬盧布	法商品向蘇聯輸入 百萬盧布
一九三〇	四一、一	二九、七
一九三一	三八、三	一五、〇
一九三二	一八、五	三、九
一九三三	二一、五	五、〇
一九三四	二四、二	一六

日棉布銷菲律濱 較美布占優勢

菲議會將行設法防遏

東京電、日本綿布防止輸入之海外各地對策、已先由英國在英領印度實施、次爲荷蘭政府在荷領印度實行輸入定額制、然最近美國亦對於日本綿布、成爲問題、美大總統對於綿業調查委員會、令其調查外國輸入綿布、對於美國綿業之影響如何、因此日本綿布之海外進出防止對策、亦漸次擴大、然據菲十日某所來電內稱、菲律濱政府目下對於日本綿布進出之防遏策、已在考研中、即菲洲市場之輸入綿布、從前輸入總額之九十三、四爲日美兩國品、但現在之輸入狀況美國品常居首位、然自一九三四年度、日本棉布進出極爲顯著、輸入總量之五十二爲日本品、四十八爲美國品、已凌駕於美國綿布之輸入、在此情形之下、目下菲政府、對此作種々研究中、故七月開會之菲律濱議會、當必採取對策、菲政府所曾對於美國以外之輸入商品、企圖提高關稅、因日本政府之抗議、始行中止故其防止日本綿布之進出策、實堪注目

主要都市建築材料 平均價格指數

三月中之滿洲主要都市的土木工程、建築材料的總平均價格指數、與前月比較、爲

大連	三分八厘下落	
奉天	三分五厘下落	
新京	一分六厘騰貴	
撫順	一成一分一厘騰貴	
鞍山	二厘騰貴	
哈爾濱	四分八厘下落	

右記除新京、撫順、鞍山外其他亦呈有幾分之低落、品之分別、其平均價格指數如次（大連）爲昭和六年（一月一〇〇）、其他昭和九年一月一〇〇）

	木桿	石材	煉瓦	鐵材	玻璃	洋灰	石灰	總平均
大連	一五一、四	一四八、〇	一四二、〇	一六四、〇	一二三、〇	八五、五	五一、三	一三六、三
奉天	一〇七、六	九三、八	一〇四、六	一〇〇、四	九七、五	一〇一、〇	一二一、〇	一〇二、一
新京	一〇一、〇	一〇四、二	一〇一、五	一〇四、六	九六、五	八七、〇	一一九、〇	一〇二、〇
撫順	一〇九、〇	一一九、〇	一〇七、三	一〇四、〇	一一五、〇	一〇三、〇	八六、四	一〇六、一
鞍山	一一六、〇	一三七、〇	九六、〇	九八、七	九八、〇	八五、〇	一〇三、〇	一〇三、八
安東	一三三、三	一三六、一	一〇九、六	一〇五、〇	一〇、〇	九九、五	九〇〇、一	一一一、五
哈爾濱	八七、〇	八四、〇	九〇、〇	九五、〇	九〇、五	七五、五	一三〇、〇	九三、一

又成了一次良好的機會！

請到『秋林洋行』試你幸運如何！

春季爲肅清底貨起見特備大宗彩品贈送　彩券無空！

由四月十日起至廿七日止凡在所限期內於敝行購貨足國幣五元者贈送彩券壹張足十元者贈送彩券二張逐此類推當面抽彩個彩不空贈品豐富不暇細舉謹將贈品內容之略列之於後

西洋地漆布、西洋絲絨桌面、西洋旅行提包男女時式西裝男女時式衣料、俄國毛毯、室內器皿、摩登化粧用品、本行工廠出品飲料、其餘無量日用必需品共計五千餘份

歡迎各界仕紳名媛來敝行參觀一試便知言之不謬也

附設男女西服成衣特由巴黎聘來名師工資從廉製工精巧玲瓏之致務使顧主進入世外摩登之園

奉天日站浪速通三十二番地　電話四四六五番

秋林洋行啓

新京義和謙參茸藥店　特別啓事

啓者本藥店開設在商埠已歷十數餘年之久專辦滿洲山參鹿茸牛黃麝臍虎骨田鷄鹿筋箭芪更復不惜重資派遣專門人才逕赴各地採購遴選犀角頂嫩羚羊西藏紅花跌趾貫桂五項加入諸色蔻仁四川漢椒五臺麝香雲貴雄精老山血珀及各種珍貴藥材應有盡有精製飲片丸散湯劑膠丹類蒙各界贊許有口皆碑自建國以來更加精益求精內部設備完全敝號聘有醫士應病有請急至診脈審慎週詳並將出售藥材貨價由刻下一律特別從減恐未週知特此聲明

新京義和謙藥店謹啓

本號專辦東西兩洋五金電料木工泥瓦油工器具一概俱全並代理大阪兵庫五金大工廠特約販賣批發零售期現貨物無不便利價值從廉以廣招徠極表歡迎此佈

奉天南滿站彌生町四番地

瑞盛號五金行啓

秋農醫院

地址奉天大南市場◎滿電話三一〇一一號

診療科目　●內科　皮膚花柳科　●外科　耳鼻咽喉科　●兒科　產婦科眼科

附設戒煙　鴉片嗎啡白面巴比那兒等癮

不論年久癮重及身體虛弱者均可醫治不用瘋藥麻藥無痛苦七日至半月全癒人等在南滿醫院當醫師多年見我國人言語不通殊感困難今爲國人便利計自設醫院設備完善各種手術均能施行庭園寬闊植樹木花草病室清靜備有澡堂自來水夏有電扇冬有氣暖隨時入院看護周到收費低廉

院長　苗秀新啓

廣告

●前清御醫吉林長白山九五老人錢克昌太醫師發明

歷經國民政府註册　中央衛生試驗所　上海工部局　上海衛生局、江海關一致化驗證明無毒

戒除鴉片白麵毒癮神藥

百補矮瓜精

照法服藥半月可保斷癮停藥

●決心戒除毒癮可以立刻停吸照常工作全無痛苦

此精銷行海內外、已有數十年、向以實事求是爲主、不尙虛僞廣告、輾轉介紹勸服、而得斷癮心強者、已有萬萬、最近患烟癖者日多有志戒除者誤服各種戒烟藥丸不但不能斷癮及受痛苦敝行有鑒于斯特載報端敬告各界癮君已有良藥（百補矮瓜精）斷癮甚速毫無痛苦請早試嘗即知其佳

大瓶二元二角五分中瓶一元貳角小瓶一角　『批發格外優待』

總批發處上海新閘路　普達製藥廠發行所

滿洲總經理處瀋陽中街路北　中法大藥房　自動電話二一八五九

TEC 商標 註冊

天威牌

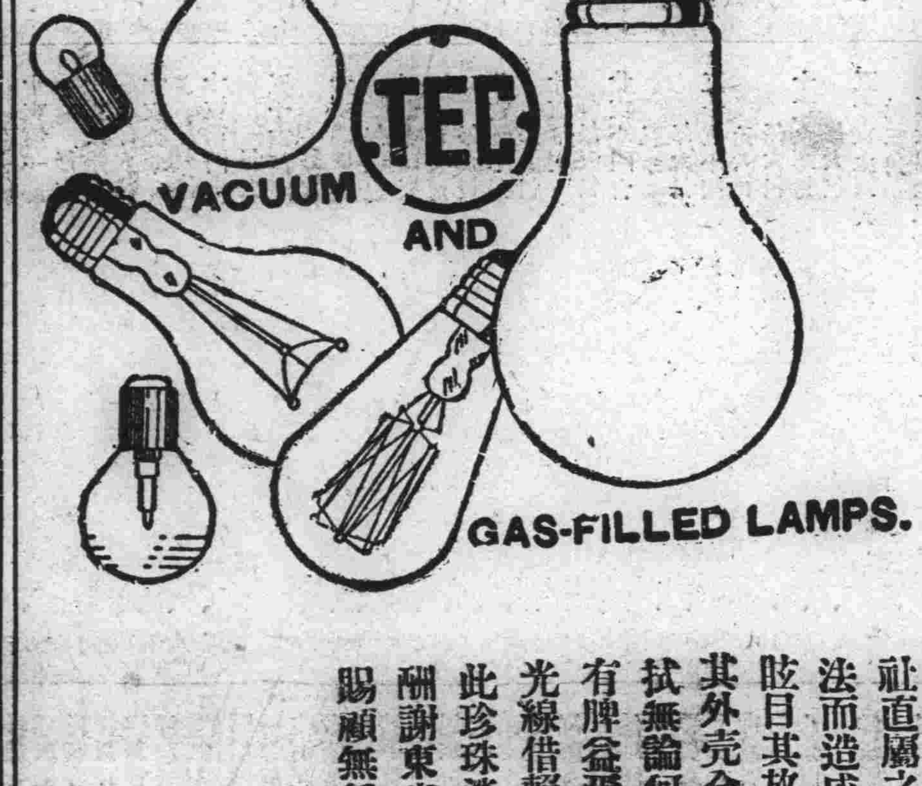

PATENT NOS.

26532 39255
26652 39448
27913 42161
27914 43800
28789 43745
29954 45490
29955 50470
32153 60381
32366 62921
84530 71092

天威牌珍珠淡氣泡

敝社所新發明之珍珠淡氣電泡乃由光學專門技師在敝社直屬之研究所考查世界各國照明學理加以技術的方法而造成者材料特佳外容美觀內面磨砂光亮雖强決不眩目其放射之光線緩而和清而爽視之婉若珍珠故名之其外殼全面非常光滑故汚垢積塵等決不妨碍而易於拂拭無論何時可保其特殊潔淨之面目及於吾人衛生上大有裨益爲其內容乃選純精炭絲復充於瓦斯淡氣其放出光線借賴瓦斯氣之助光亮特强故消耗電力藉得節省顧此珍珠淡氣電泡中外馳名爲各界所歡迎者此番敝社爲酬謝東省之主顧起見特大舉輸入以資貢献伏祈各界賜顧無任歡迎之至也

東京電氣株式會社

大連市連鎖街本町通　電五二一五五

哈爾濱埠頭區地段街　電四七七五

德國怱蘇爾氣喘藥

全國藥房　全球醫師　一致推崇專治氣喘唯一良葯

均有出售　去年在德國境內曾行銷一千萬盒以上

分銷處○瀋陽中街路北○中法大葯房

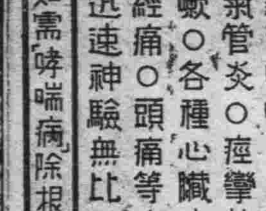

治療　氣喘、哮病、氣急、呼吸困難　新舊咳嗽○枯草熱○慢性支氣管炎○痙攣性或搐搦性咳嗽○各種心臟病○感冒○神經痛○頭痛等症○服之奏效迅速神驗無比！

如需哮喘病除根詳細說明書函索即寄

中國獨家總經理　中華商履瀛西藥行　上海九江路一百五十號洋房

學生欄

協和事務局召開 中學生座談會
市內中學每校出席二人 諮詢一切調查學生實況

齊々哈爾市協和會地方事務局、爲明瞭學生實況、及進行工作計、將於四月二十一日下午一時、招集市內各中等學生代表開座談會、茲將詳情誌左、

日時、四月二十一日下午一時

場所、協和會會議室

出席者、市內各中等學校每校出席代表三名、

事項、一、傳達協和會之工作、與學生之關係、全國聯合協議會開催的意義與政府施政方針、二、諮詢事項、現代學生之思潮、學生迫切痛苦、各校時應與應革事件、三、討論事項、臨時動議

民聲晚報職員 足球小比賽
三與二之比 工廠隊獲勝

本天民聲晚報問世以來、尙不足五月、國際消息之靈通、本埠新聞之敏捷新穎、爲各界人士、十分歡迎、職員諸君多爲少壯青年對於種々運動、猶爲熱心提倡、該報籃球隊、之對外作戰、已有數回、雖多敗北組織未散、日昨足球隊、亦告成立、當此春光融融、明媚可愛之時、誠宜從事運動、以健筋骨、該報足球隊、已於本月廿二日起、始練習、暫借西關、文會中學球場、更爲引起隊員踢球興趣起見、分爲工廠編輯兩部、作一小小比賽、請文會學生足球將曹士輝爲評判、並韓編輯部長助川工廠監督乃前往助興、於下午四時下班後隊員齊到球場、而即開始比賽、編輯部隊員先射中一球、工廠隊員借順風之力竟連中兩球、編輯隊員急力反攻又獲一球、乃幾半局但於前半時兒沒尾、工廠隊員再中一球、故前半時三比二工廠隊員得勝、休息十分鐘後、換邊再戰、編輯部隊員順風、故球對工廠隊球門左右出入、但因初次練習、編輯部隊員氣力不足、實難獲利、半後時乃爲○比○、總結果當爲三比二、編輯部隊員失敗一球、双方雖無精彩球術表演但踢球時局勢則甚緊張云

孔學會應約 放送雅樂
歡迎今上回鑾

孔學總會雅樂班、迭應馬路灣放送局之請、放送音樂已誌前報、頃聞月之廿六日、該局擬乘今上旋鑾之期、仍敦請該會雅樂班諸君、於該日午後九時、放送國樂以助興趣、而表敬忱、該會業已允許、如時到局、盡其所長、至所奏樂曲、及奏樂者姓名、臚列於下

一、管樂(朝天子)徐澤民、(管)朱仲三那言先(笙)二、絃樂(梅花三弄)路瑞生(四絃)朱仲三(南胡)那言先、(打琴)三、管樂(萬年歡)王書臣(管)路瑞生(南胡)那言先朱仲三(笙)

佛學會講經誌盛

奉天大南關下頭般若寺內佛學會、延請王志一大居士講此

洮南縣公署奉令 更易學校名稱
删去數目字樣冠以地名

洮南縣公署接省公署訓令、案奉文教部訓令內開、查我國教育、自建國以來、逐漸改進、惟學校名稱、各省市區參差不齊、繁瑣已極、爲統制學校名稱、易於識別起見、着即廢除從前使用之數目排列、而冠以所在地點名、删去小學校而冠以完全字樣、一樣改稱初級高級或兩級小學校字樣、本縣公署當即函知各級學校名稱按照該所在地點暨組織情形、加以改正云

師範附小 添置卓椅

洮南縣立師範附屬小學校、自主任崔壽山接鈴已來、諸般設施、着着進展早已照然人目矣、今年開學已來、崔主任又鑒於學校職教員、辦公棹椅、及教室學生棹橙缺之太多、故前曾函請縣公署撥發、以資應用、業蒙經理官照准、現已將職教員辦公棹椅發下、諒不久學生用之棹橙亦將撥發云

又訊、該校種種方面雖已盡美盡善、惟對於小偸尙未顧及、得來不意於月之十七日夜間突然失盜計偸去做鐘三付臺鐘兩個、洗臉盆兩個、及一些零星物品核計約値十元之譜云

孫縣視學 視查各校

洮南縣教育局縣視學孫彥邦氏、歷任教職、對於教育實有深刻之究研、自蒞任以來競競業業、努力洮南教育之向上、校務之發展不遺餘力、洮南教育所以能如此光明孫氏當爲其中主要角色、現孫氏鑒於開學已逾二月之久各校諸般均已整理就緒、爲期確實明瞭各校之狀況、並是否盡美盡善計、於十五日已施行親至各校視查、並考試學生之成績是否優良加以詳細指導與督飭、孫君如此認眞則洮南之光明、可期云

一個慈善機關 香山慈幼院
能不使兒童生活機關化

北平訊、香山慈幼院、總共分成五部、一、嬰兒教保院、這裏收容的是一歲至三四歲的嬰孩、現在共有二十多人、他們每天吃的是牛羊的奶和代乳粉、在這一部裏、還有一個保姆訓練班、這班是專爲訓練將來做保姆人材的、現在共有二十人、她們全是初中畢業的程度、在這班裏特別歡迎孀婦、因爲她們是有過教育兒女的經驗的、二、小學部、共有學生二百餘人、三、女子幼稚師範學校、四、農工實習場、共有六十餘人五、工徒學校、這五個部分、祗有三個部份是設在香山、女子幼稚師範學校、是在西四牌樓、工徒學校、是在下斜街、他們的教育程序是這樣、凡是慈幼院的兒童、全要受過小學教育小學畢業後、按個人的天資材力、敏的便行升學、鈍的便令他習藝、女的升學的差不多都進入幼稚師範學校、男的升學的、因爲該院沒有更高級的教育設備、所以送到外面學校讀書、可是一切經費、由院方供給、習工藝的、兩年期滿畢業、畢業之後、由院方代爲介紹職業、還有一個部分、是家庭總部、這是一種模擬的家庭組織、是將十一個孩子在一起、讓他們過一種家庭生活、包括男女孩、按他們年歲的大小、排成姊妹兄弟他們的一家之主、便是他們的媽媽保姆、這些小孩、全是那小學部的寄宿生每天他們的媽媽、督促他們讀書操作、令他們在一起作、一起食、讓他們過一種家庭的生活、這種制度、是現代兒童教育的新趨勢(未完)

冀決分二十區舉行 本年中學會考
籌委會開會修正會考規章

津訊、冀省本年度暑假中學師範畢業生畢業會考籌備委員會、於日前下午三時在教育廳召開第二次籌備委員會議、出席者有鄭道儒廳長、張雨蒼、魏元光、武三多、李邦翰、井守文、曲直生等、由鄭廳長主席、報告本年會考因前奉部令廢止中學學校畢業考試、故所有前經會考委員會、所擬之規章、均須重行改訂、當即討論各項章則、應行修正之點、推定人員負責審查、並決定本年會考舉行辦法、因去年分區過多、易滋流弊、若集中津地舉行又爲實事所限、應當改善辦法、決定分全省二十區分區同時會考、至五時半始行散會云

又訊、冀省立民衆教育實驗學校、上屆學生畢業之時、教育廳因舉行會考僅該校一校參加、多有困難當經呈請教育部准予免去會考、經部核准上屆學生畢業得免會考、本届暑假又有一班畢業、教廳前曾援例呈請教部暫免會考、刻已奉部令未准所請、該校本年畢業學生仰應即擧行會考、教廳已籌備於民衆實校會考之一切事宜云

西豐各校開催 藝術展覽會

西豐縣教育局、教育以研究而益精學術、以觀察而日進、本縣爲促藝術向上起見、定於本學期內、開催藝術品展覽會、以資觀察、而期進步、除簡章、種目、日期等項、另文規定、飭知外、合分各校遵照將教員學生、優良作品、儲備選送爲要云云

冀省教廳指定 民教機關十處

津訊、冀省教育廳前奉教部頒發、修正試用民衆學校課程標準草案、令指定民教機關五處至十五處採用試驗、教廳已指定本省楊村、通縣兩實驗民教館、保定、滄縣兩民教館及景縣、磁縣、趙縣、饒陽、灤縣等六縣民教館、共十處負責試用、昨已分別令飭試行採用此項課程標準、定試驗期爲一年、然後將試用結果及意見呈報教廳云

學生文藝

清明記事
(鳳城縣立鹭頭山十二小學校 趙玉海)

陰歷三月初四日、便是一個清明佳節、又叫著植樹節、在這一天尙中天氣、很和暖的、眞是萬里沒有浮雲、於是我和兩三個同學們、作一個短途郊遊、朝晨八句鐘出了學校、一直向着北路信步而走、在道的兩旁、看見那童子們放着紙鳶忽上忽下飄飄搖搖的好像眞的一般似的、又聽得山坡牧童的笛子的聲音、嫋嫋而來如縷不絕似的、兒童這時也作出他們的種種快樂事來、又有那來來往往的勞動着、荷著鋤、秉著耒、往往的在田地裏不住的工作、這便是農夫的勤苦樣子、又向南行走、到了樹林裏面、又看見酒

及時勉學說
(鳳城十二小學校生 何貴明)

我們生在世上、最可寶貴的時候就是青年、好像一年中的春天是的、但是當着我們少年的時候、正是求學的時期、並且是做人的時期、好像雨後的花、美麗新鮮、毫無所染、在學校裏若是不專心去求學、將來就成個廢人罷了、諸位小朋友們且要知道這實貴的光陰價值、却不要把他恍忽的放過去、要用心讀書、好好的預備將來在社會中做個有用的人、可以替人民造幸福給國家謀利益、這才不愧生在世上呢?哈!光陰這樣的快、少年人、若是不趁着這時努力求學、到老懊悔也來不及了!

及時勉學說
(鳳城縣立十二小學校學生 姜貴林)

我們人生活在世上、最好的時候就是青年、一年中的四季、最優良的時侯便是春天了、但是我們學生在這春天的時節、而且又在這青年的時候、那麼該怎樣努力、去求學呢?方能够不空過這青年和春天的好時節呢?古人常說「少壯不努力、至老而悔」、挽回難矣」這倒也不假、因爲光陰過得很快假使一個不努力、馬々虎々過去了、就一點學問也沒有得着、那不成了一個廢人麼?所以我們同學、都要努力用功、在社會上得着好的結果、總不要成了無用的游民才好!

暮春感想
(鳳城縣立十二小學校生 何貴明)

時光怎麼這樣的快呢?片刻間已經到了幕春的時候、回想草木向榮滋長、萬物齊生、暖風陣陣吹個不住、使人有多麼暢快、但是可愛的春天、不能久長、照這樣看來、我們更要惜春天哩!可是人的一生、能有幾十個春天呢?並且有多少幕春呢?想想我們少年生、在學校裏讀書、也該趁着這時、用心去讀書、若是馬馬虎虎的過去、這不是辜負青年了麼?又且虛擲春天了麼?唉!我們人生大概也是這樣吧!自少而壯、由壯而老好像由孟春而到了幕春一般似的、所以我們那好不愛惜這春天呢?又同時在這一線未盡的幕春時候、我們應當怎樣感動和努力呢?

廣播日語講座
(新編簡易日語教科書課本)

(每星期一、三、五、午前七點四十分開始講授)

第二十四課

1 明天要下雨罷。
1 アスワ雨ガ降ルデショオ。

2 明天要颳風罷。
2 アスワ風ガ吹クデショオ。

3 這個花明天能開罷。
3 コノ花ワアス咲クデショオ。

4 朋友今天大概來罷。
4 友達ワキョオ來ルデショオ。

5 張先生大概明天回來。
5 張サンワアス歸ルデショオ。

6 書大概在棹子上頭罷
6 本ワ机ノ上ニアルデショオ。

7 他大概念書罷。
7 アノ人ワ本オ讀ムデショオ。

8 今兒晚上大概好月亮出來罷。
8 今晚ワヨイ月ガ出ルデショオ。

片假名發音一覽表 (日語字母發音一覽表)

ア阿	カ卡	サ沙	タ他	ナ那	ハ哈	マ麻	ヤ牙	ラ拉	ワ哇	ン恩	ガ嘎	ザ雜	ダ大	バ巴	パ怕
イ衣	キ克-衣	シ西	チ乞	ニ尼	ヒ呼-衣	ミ米	イ衣	リ利	ヰ衣		ギ葛-衣	ジ基	ヂ基	ビ比	ピ批
ウ烏	ク哭	ス司	ツ粗	ヌ奴	フ夫	ム母	ユ油	ル魯	ウ烏		グ古	ズ茲	ヅ茲	ブ不	プ浦
エ噎	ケ哭-噎	セ索-噎	テ貼	ネ內	ヘ黑	メ妹	エ噎	レ雷	ヱ噎		ゲ給	ゼ賊	デ得	ベ貝	ペ配
オ俄	コ刻	ソ索	ト托	ノ諾	ホ霍	モ莫	ヨ約	ロ洛	ヲ俄		ゴ個	ゾ作	ド多	ボ波	ポ破

漫癢之皮膚病 疙疸、潰爛、錢瘡 鵝掌風等一同試之

皮膚怡劑 (皮膚チヤーヂ)

滲透療法之威力

不汚不沾不痛而速有神効的 面而手足指間股間如生慢瘡時或患鵝掌風胳肢間發燒錢瘡小兒爛瘡、泡爛、凍傷等類以及面皰、斑點、刮臉後風癧、白班鱗、全身痒、疙疸等々荒腫熱痛等均有奇効外用藥效力之良否無論何誰均能一目明瞭故不得有虛僞也、新試用一瓶而評判之

定價金二角三角五角一圓全身用德用大瓶五圓

東京神田花房町 株式會社 山崎帝國堂 振替東京一四六七番 電話下谷四〇三

各地有名藥舖均有出售

△滿洲代理店 大連市浪速町 奉天市加茂町 日本賣藥株式會社

新京大馬路 電話三〇五號 自働一一九〇

滿洲大旅社

房間寬綽 價格低廉 侍奉清潔 設備完全 空氣充足 衛生相宜 地址適中 交通利便 新添茶役 招待周全 電話電鈴 使喚靈便 自備廚房 吃喝適意 恭請下榻 歡迎無比

馬二琴調經甘露飲

瀋陽大南關 春雨堂

此藥是乾血勞病之救星、是漏血不止之特效、白帶下之聖藥、久患小產之主藥、乳汁不足之妙品、此外如行經腹痛、經行過多、經行過少、血枯經閉、血鬱經閉、室女經閉、經期超前、經期錯後、血蟲血積、產後腹痛、腰腿疼痛、久不受孕、四支無力、午後發燒、失眠心跳、漏血不止、經水稀薄、經水黯黑、經行成塊、小腹脹痛、子宮變硬、子宮寒冷、面色萎黃、記憶減退、老婦行經、子宮潰瘍、經行黃水、經行腥臭、惡露不盡、兒枕疼痛、胞衣不下、無不特效、每瓶壹元、每打拾元、外埠購者加郵費二成以半打爲起碼

雖然不可思議 神妙 碟仙 實有其存 至理其間

奇極人鬼通信 靈極科學萬能

神妙靈異 一隻普通的碟子眞能自己即轉動

有問必答 與親友魂靈談話 過去現在及未來

靈乩圖說明

伍廷芳博士生前研究靈魂學有年世人多知其常與神仙鬼魂談話在歐美時以科學的新法發明碟仙靈

這一張靈乩圖無論問求財謀事、求子、吉凶、禍福他都能指示您一條明路是得到此圖從今後無須算命問卜、起課、求籤等等所有疑難立能解決

伍廷芳博士遺著靈魂學

科學靈乩圖

乩圖常用此圖招至神鬼談話問答靈驗無比此圖有字三千餘用黃紙紅墨敬製就施乩方法極簡便祗須於夜間較靜之處在信仰深者操練熟者自大亦可絕不發生問題將圖舖於棹上用普通之小磁碟一隻覆於圖上此碟自能自動旋轉指出圖上之字以答覆一問事一者無論何人之魂靈及聖神仙佛均可招到無論何事均可詢問有問必答百無一失壹問答宛若平生其迹雖近玄虛而其理固有學說可據且可請應招之魂自報姓名及生時之歷史不須符咒不用香燭沙盤眞大奇事也然詢畢後碟必仍走回原圖處也茲特由香港運到以供我國人士研究哲學之興趣

爲兒女者有時想念您死去的父母乎
當父母者早晚思念您的死去兒女乎
都能招來如同當面談話可得到安慰

(靈乩圖每組大洋四角外埠函購加掛號寄費一角附送施法詳細說明書招請外埠代銷處)

奉天鼓樓北 章福記書局總發行 利用電話三九九八番

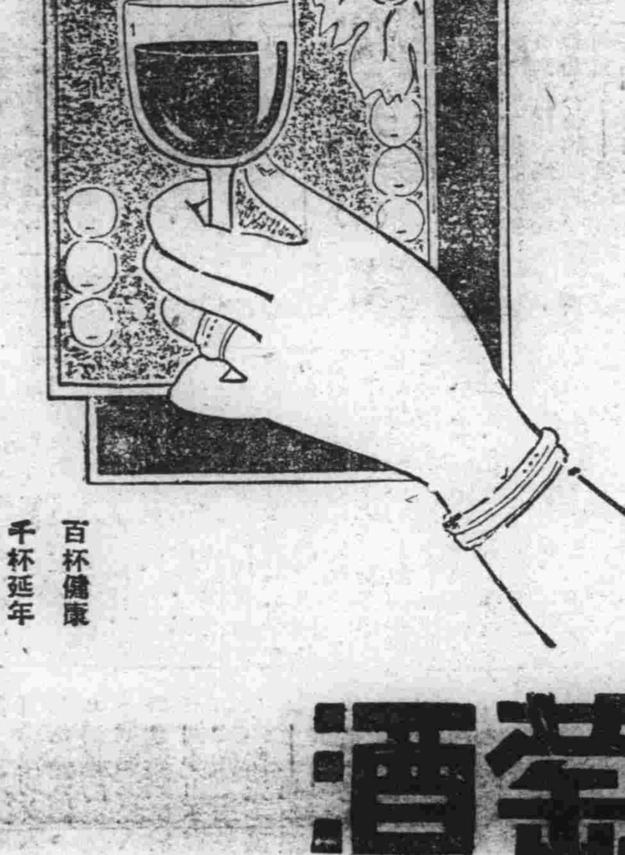

妻……郎君!儞的身體當加保養請儞每晨喝幾盃吧!

夫……是的 我從此便要喝葡萄酒了

百杯健康 千杯延年

補血强壯

赤玉牌葡萄酒

心腹舒快丸

心痛・肚痛・膨悶・脹飽・絕對神効

心痛肚痛 膨悶脹飽 脾胃不清 消化不良 飽脹上酸 腸胃諸病 嘔吐噁心 五積六聚 飲食不進 胃腸諸病 百發百中 藥房皆售 每包三圓 大洋券角

大連德記全棧大藥房發行

(週刊之四) 第二十四期

批評

長之

批評家所憑藉的是那一點

批評家，是主觀的，他有他的觀念世界，他在其中而無所矛盾，這就是所謂體系，他看要從整個的看，他應付要就整個的應付，他援引也是出發自他的整個思想而援引，零零星星不是批評家，批評家當然對事物有印象，然而倘若這些印象沒有連繫，不配是批評家。

批評家憑藉的是什麼？是銳利的識力，這識力是天生的，所以批評家不是人人可以作的，正如藝術創作家也決不是人人可以作的。

這識力表現在什麼地方？表現於他能由一而知十，由特殊而悟普遍，他，所以應付的東西，好像是個體的，件件的作品，然而在他不過是例證，而他得到的是永久的，是法則的，跳跳蹤々，而指出什麼人的小毛病而自快的，這不是批評家，批評家在大處，在整個，其根據的主觀如是，其真正應付的對象亦如是，批評家不只為鼓勵青年作家，那是國文先生的事，也不只為幫着成功的作家，而提醒他不要走了錯路，那是朋友的事，批評家在求一種永久的普遍的法則，他求的是真理，他開闢的是人類共同當走的道路，所以偉大的批評家，其實是偉大的思想家，

從特殊而悟及普遍，這不是經驗所能的，這是理性(Vernunft)才能，所以批評家並不必以死追着實生活為業，經驗的，感富的，印象的，注意特殊的事件的，這是作家的事，批評家重要的性質不在這裏，重要的使命也不在這裏。

文藝批評方法上的一個癥結

許多在批評方法上爭論的，是沒注意到「批評的對象並不是一律的，因而方法也不能是一律的」一點，我們看小孩子的文章，知道用另一副眼光，不同於看尋常的文章了，殊不知在成人的文章，甚而在歷史上有了地位的文章，也並不是沒有等級的，對象既有等級的不同，方法也得不同，然而這並不是說在這些不同等級的對象中不能有共同的成分，而那些共同的成分的所在，却又仍然是可用共同的方法的所在，把共同的可用的方法，求代那必需的不同的方法，這是錯的，反之亦然，而在那必需的不同的方法之中，以此處需要者，轉而施之他處並無需要者，當然更是錯的

我殊不以為文藝批評的對象是限於完整的藝術，那末，我們對於有的作品是需要吹毛求疵的，對於有的作品，甚而需要改正其字句的，更甚而有的作品，我們大事干戈地批評了，倒覺得太浪費，却不妨開開玩笑，生氣反不值得，然而又有的作品，我們只有禮讚了，我們需要理解它，需要用相當的藝術的筆，把它的優點，更普化起來，在這種作品，我們便只有同情，只有深刻地，把我們的全生命沉入於其中，同時又得跳出作品的世界，却把那作品的偉大和人類的偉大來取一個印證，有不少的批評家是只認為後者才是文藝批評的對象的，倘若在這一點上，「Maitan Asna'd的話便沒有錯，而近來在××文化教育館季刊上蘇汶的「建設的文藝批評芻議」一主張求「真」這也是對的然而只能說這方法是限於對於某一種作品的，對象的不同，方法也不能一律

文藝批評方法本身之科學性與藝術性

批評方法是科學的呢，還是藝術的？這問題的答覆是單看就批評的那一方面看

一個批評者在批評的時候，他尋求一個作家作品中的共同點，他勢必很客觀地以材料為導引，而達到其結論，這當然不當是一種歸納的科學精神，倘若只就這點說，批評方法是科學的

可是，任一個批評者，却總比一個真正的科學家武斷得多，他的例證並不必如科學上要尋求一個法則時那末充分，他却有一種像作家在創作時所需的天才似的，他在批評時有一種特別銳利的才能，極其靈敏，而極其透到，他能馬上看出一個作家所特有的作風的所在，也就是要貫串於這個作家整個作品的一致性的，並且他之得之，與其說是一種理智的領悟，無寧說是一種情感的會心，也就因為這個緣故，批評方法又有了藝術性

單單藝術的意味的判斷是危險的，所以那科學的精神便是一種保障，以科學精神論，這藝術態度，却又不當是一種導引，二者並不衝突，而且二者的各得其平，才得到完全的好的方法

然而批評的方法，終有它自己的特色的，就是它並不止於以看作家的作品的一致性而已的，他要緊握這個標準，而且去鑑定作品中有沒有不調和的所在，即便都調和了，他還得再審量這個作家之如此這般的一致性在文藝製作上，文化上，人類的精神活動上，究竟估什末意義，他得提出他的意見，以為評判的張本，對照，和最後的試金石，惟獨後一步是需要他的學識，需要他的卓見，也惟獨後一步，我所以說批評是主觀的，這不是科學，這不是藝術了這是批評之所以為批評

中國文學批評史上之永明聲病說 (一)

紹虞

聲病說之由來

假使我們追溯聲病說的淵源必須分別韻文與非韻文的體製，在當時，有有韻之「文」與無韻之「筆」二種分別，所以當時永明體對於聲病說的應用，也有韻文與非韻文兩方面

由非韻文言，則聲病說為人工的音律，而此人工的音律所以能够逐漸完成者，實在是從自然的音調逐漸演變逐漸演化而成的，前幾年，這在文氣的辨析一文中（小說月報二十卷一號）即已說明此意，大旨是說：「古文家之所謂文氣，與駢文家之所謂聲律，實在有同樣的性質，至少有一部分屬同樣的性質」，因此我又說「古文家之所謂文氣，近於自然的音調，而駢文家之所謂聲病則屬人工的音律」固然，所謂自然的音調，並不限於非韻文的方面，然而文氣之說的確原從非韻文言的，所以由這一點言，我們以為永明體的聲律問題，即是昔人氣勢之說的轉變

在中國文學批評史（一四四面）中也已說過：「沈約音律說的原理，是在於「宮羽相變，低昂外節」。這「宮羽相變，低昂外節」的主張，固不能算是他的獨得之秘：…但是本於這個原則而規定種種的條件，以為遵守之定律者，則實肇端於沈約」盡沈約所言「宮羽相變低昂外節」的理論，原也符合於自然的音調，這與鍾嶸所言「清濁通流，口吻調利」本沒有什麼不同，然而他既規旁條律「務為精密」以使「襞積細微」，「文多拘忌」則不能不算是人工的音律了，所以司馬相如所謂「一宮一商」陸機所謂「音聲迭代」與魏文之以清濁為言，劉楨之明體勢之致，都指的自然的音調，都只能言其然而不能羅舉其條例因知，陸厥與沈約書謂「歷代衆賢似不都闇此處」實在未曾播着癢處，以上是說文氣與音律之關係

若由韻文言則聲病說又全屬於人為的文字音節，與普通詩歌中所表現的自然的語言音節又不相同，在文氣的辨析一文中又曾說過：「駢文家之講究聲病，不外利用文字的特點，以完成人工的音律，古文家之好論文氣，也不外利用語勢之闡瀾流利，以自然的音調見長：聲律，所以成文字的美，氣勢，所以顯語言之長」這一節話，雖然仍是指非韻文言，然而我們須知即就韻文的音節而論，實在也有語言的與文字的分別「由中國語言文字之特性而言，其最與音律有關者，即為双聲疊韻與平仄問題，此二者互有關係亦互為消長其近於語言之自然的調協者則双疊之關係為多，較宜於文字而屬人為的組合者，則平仄之關係為多，所以最初是双聲疊韻的時代，而後來便成為平仄的時代」（文學二卷二號）這是在中國詩歌中之雙聲疊韻一文所說的話，到現在，我仍是這樣主張，蓋永明體的聲律問題，是以平仄四聲為中心，所以對於双聲疊韻之非連語的複用，反而要避要忌，這正因双聲疊韻是語言的自然的音節，而平仄四聲是文字的人為的音節底緣故

大抵沈約之四聲譜，所以矜為「獨得胸衿窮其妙旨」者，一方面固是文詞聲律的問題，另一方面實更是文字學音韻學上的新發明，陳寅恪先生的四聲三問一文以為「中國文士依據及摹擬當日轉讀佛經之聲，分別定為平上去之三聲，合入聲共計之適成四聲，於是創為四聲之說」而「南齊武帝永明七年二月二十日竟陵王子良大集善聲沙門於京邸，造經唄新聲，實為當時考文審音之一大事」所以謂「四聲說之成立，適值南齊永明之世，而周顒沈約之徒又適為此新學說之代表人」（此文見清華學報九卷二期，）案古人論音只有長言短言之別，則炎武音論謂「長言即今之平上去聲，短言即入聲」，顧陳氏謂平上去三聲實依據及摹擬中國當日轉讀佛經之三聲之說，亦極有理，所以當時四聲之說，不僅在文學方面，獨有千古，即在音韻學方面，則四聲，辨輕重，分定紐也顯然劃出一個重要的時期在當時，文字之審音既密，而文學又走上駢儷的道路，則由形的對偶進一步到音的配合，以成為「宮羽相變低昂外節」的音節，也是當然的事情了，既欲成為「一宮羽相變低昂外節」的音節，則對於雙聲疊韻之間用雜用，當然非避忌不可，所以平仄四聲之說既起，實在是走上了偏重文字的音節底道路

以上又是說語言音節之調協與文字音節之調協又各有分別，所以僅就我所說的文氣與音律底關係，以說明聲病說底由來，仍不足以解決這全部的問題

永明體的特點與聲病說的內容

嚴羽滄浪詩話之論詩體，謂以時而論則有「永明體」「齊梁體」諸稱，其注永明體謂「齊年號，齊諸公之詩」，注齊梁體謂「通兩朝而言之」似乎永明體與齊梁體的分別僅々只是時代的關係，實則所謂永明體者，係指其詩中音律的特徵而言，稱齊梁體者又就其綺艷及詠物之纖麗而言（見姚範援鶉堂筆記格詩條）這看南史陸厥傳說得很明白，他說：「永明時盛為文章，吳興沈約，陳郡謝眺，瑯琊王融以氣類相推轂

汝南周顒善識聲韻，約等文皆用宮商…不可增減，世呼為永明體」一則知所謂永明體者，正指當時新起的符合音律的詩體而言，正指當時沈約一輩人「以氣類相推轂」者的作品而言，這與「建安」「黃初」「正始」「太康」「元嘉」諸體顯然不同，所以我們檢討永明體的特徵，便應注意聲病的方面，而論到聲病的問題，更須研究永明體的詩律，然則所謂永明體的音律，其中心問題又何在呢？曰：陸厥傳中也曾說過：「約等文皆用宮商，將平上去入四聲以此制韻，有平頭，上尾，蜂腰，鶴膝；五字之中音韻悉異，兩句之內角徵不同」

這一節解釋很為明晰，平上去入是當時新發明的四聲問題，平頭上尾蠭腰鶴膝，又是八病中最重要的四病，能得這樣講究聲病，那當然符合「宮羽相變低昂外節」的原則

至當時對於這種原則底說明，在沈約所提出的則稱之「聲」與「病」，在劉彥和所說明的則稱之為「韻」與「和」（見中國文學批評史一四四面）四聲的作用固亦有關於病的方面，然而更重要者實在於韻的分析，劉彥和所謂「同聲相應謂之韻」即指此而言蓋這是永明體的條件所謂以平上去入為四聲，以此制韻不可增減」者是，四聲之辨雖始於周，而四聲之制韻與應用於文辭，則至沈約而始定，八病的作用則又是和的問題，以及避忌同韻，避忌同紐，所以這又是劉勰所謂「異音相從謂之和」的意思，這與永明體的條件所謂「五字之中音韻悉異，兩句之內角徵不同」一者亦正相符合，宮商之論，雖發自王融，而八病之規定，則亦至沈約始舉出具體的條目，所以齊梁之聲律實肇自沈約，而劉勰和之，鍾嶸詩品序云「昔曹劉殆文章之聖，陸謝為體貳之才，銳精研思，千百年中而不聞宮商之辨，四聲之論」他雖不贊成聲病之說，然而他以宮商與四聲對舉而言，却正說明了「聲」「病」與「韻」「和」的問題，叶韻取其同聲相應，攝辭取其異音相從，能如是纔盡音律之能事，（參閱中國文學批評史一四四——五面）所以聲病與韻和，實是同一事物之異稱，不過一從條目言，故說得具體，一從原理言，故較為抽象而已，又一從消極言，故稱之為病一從積極言，故稱之為和而已，文鏡秘府論論病於鶴膝病下引沈約(一說作王)東陽著辭云：「若得其會者則唇吻流易，失其要者則喉舌蹇難」這幾句話不便是對於「和」的詮釋嗎？馮班鈍吟雜錄說「沈侯云一簡之內，音韻盡殊，兩句之中輕重悉詳此，則八病俱去，音不在異」一曲折分其名目也」則可知只須異音相從，便不必拘泥於「病」的名目，而能够避免了諸種病犯，當然也便做到了「和」的境地

魯迅論 (七)

方擬

我和這位批評者的眼光有些不同，在我看來，「吶喊」中間的人物並不是什麼外國人，也不覺得「跑到了一個未曾到過的國家，看見了各樣奇形怪狀的人在無意識地行動」，所以那「裏面最可愛的小東西孔乙己」以及那引起多人驚異的「阿Q正傳」一我也不以為「淺薄的紀實的傳記」，「勞而無功的作品，與一般庸俗之徒無異」。

這位批評者又說

「文藝的作用總離不了是一種暗示，能以小的暗示大的，能以部份暗示全部，方可謂發揮了文藝的效果，若以全部來示全部，這便是勞而無功了，只顧描寫的人，他所表現的不出他所描寫的以外，便是勞而無功的人，作者前期中的「孔乙已」「藥」「明天」等作，都是勞而無功的作品，與一般庸俗之徒無異，這樣的作品便再湊千百篇攏來，也暗示全部不出，藝術家的努力要在捕住全部——一個時代或一種生活的——而表現出來，像庸俗之徒那樣死寫出來的東西是沒有價值的」（引同上）

這意識若曰：「孔乙己」，「藥」「明天」等作，所以成其為勞而無功的庸俗作品，即因牠並不能以部分暗示全部，又若曰：「孔乙己」「單四嫂子」「老栓」「小栓」僅「吶喊」中的小說中有此類人，其於全中國則成為稀果，初無其四，故只是部分的，不錯我也承認「孔乙己」「單四嫂子」「老栓」等，只是「吶喊」集中間的一個人物，但是他們的形相閃出在我的心前時，我總不能叫他們為孔乙己，單四嫂子等，我覺得他們雖然頂了孔乙己……等名姓，他們該是一些別的什麼，他們不但在「吶喊」的紙上出現他們是「老中國的兒女」到處有的是！在上海的靜安寺路，霞飛路，或者不會看見這類人，但如果你離開了「洋場」走到「老中國」的地域裏，你所遇見的，滿是這一類的人，然而他們究竟是部份的呢？抑是暗示全部的？我們可以再抄別一個人的意見在這裏：

「……魯鎮只是中國鄉間，隨便我們走到那里去都遇得見的一個鎮，鎮上的生活也是我們從鄉間來的人兒時所習見的生活……他（魯迅）嫌惡中國人，咒罵中國人，然而他自己是一個純粹的中國人，他的作品蘊蓄着中國的土氣……（張定璜，「魯迅先生」」）

「現代煩悶的青年，如果想在「吶喊」裏找一點剌戟（他們所需要的剌戟）得一點慰安，求一條引他脫離「煩悶」的大路：那是十之九要失望的，因為「吶喊」所能給你的，不過是你平日所唾棄了老中國的兒女們的灰色人生，說不定，你還在這裏面看見了自己的影子！在「彷徨」內亦復如此，雖然有幾篇是例外，或者你一定不肯承認那裏面也有你自已的影子，那最好是讀一讀「阿Q正傳」這篇內的冷靜宛妙的諷刺，或者會使人忘記了忽略了篇中的精要的意義，而認為只有『滑稽』但如你讀到兩遍以上，你總也要承認那中間有你的影子，你沒有你的『精神勝利的法寶』麼？你沒曾善於忘記受過的痛苦像阿Q麼？你沒倒半世的深夜裏，有沒有發過『我的兒子會闊得多啦』的阿Q式的自負？算了，不用多問了，總之，阿Q是『乏』的中國人的結品，阿Q雖然不會喫大菜，不會說洋話，也不知道歐羅巴，阿美利加，不知道……然而會喫大菜說洋話……的『乏』的『老中國的新兒女』他們的神經上，思想上，不免是一個或半個阿Q罷了，不但現在如此，將來——我希望這將來不會太久——也還是如此，所以『阿Q正傳』的『諧』，即使最初使你笑，但立刻我們失卻了笑的勇氣，轉而為惴々的，不自安了，況且，那中間的唯一大事，阿Q去那個『文童』的『咸與維新』再多說一點，把總也做了那個，不上二十天，搶案就是十幾件，舉人老爺也幫辦民政，然而不在把總眼裏：…這些自然是二十餘年前的陳事了，然而現在鑽到我們眼裏，還是怎樣的新鮮，似乎歷史又在重演了，

「他拿着往事，來說明今事，來預言未來的事」（尚鉞「魯迅先生」見關於魯迅先生及其著作三一頁）

只好不要題

非子

拿「魯迅」的牌子製造文章的周樹人老頭兒，當然是諸位都知道的人了，本刊現在又在介紹着「魯迅論」中，那末我來這幾句，算是嘸一套呢？然而也正好趁着這機會抄一回十年多前的「魯迅自敘傳略」之後再什麼：

「我於一八八一年生在浙江省紹興府城裏的一家姓周的家裏，父親是讀書的，母親姓魯，鄉下人，她以自修，得到能够看書的學力，聽人說，在我幼小時候，家裏還有四五十畝水田，並不很愁生計，但到我十三歲時，我家忽而遭了一場很大的變故，幾乎什麼也沒有了，我寄住在一個親戚家，有時還被稱為乞食者，我於是決心回家，而我的父親又生了重病，約有三年多，死去了，我漸至於連極少的學費也無法可想，我的母親便給我籌辦了一點旅費，教我去尋無需學費的學校去，因為我總不肯學做幕友或商人——這是我鄉衰落了的讀書人家子弟所常走的兩條路，其時我是十八歲，便旅行到南京，考入水師學堂了，分在機關科，大約過了半年，我又走出，改進礦路學堂去學開礦，畢業之後即被派往日本去留學，但待到在東京的豫備學校畢業，我已經決意要學醫了原因之一是因為我確知道了新的醫學對於日本維新有很大的助力，我於是進了仙台(Sendai)醫學專門學校，學了兩年，這時正值日俄戰爭，我偶然在電影上看見一個中國人，因做偵探而將被斬，因此又覺得在中國應該先提倡新文藝，我便棄了學籍，再到東京，和幾個朋友立了些小計劃，但都陸續失敗了，我又想往德國去，也失敗了，終於，因為我的母親和幾個別的人很希望我有經濟上的幫助，我便回到中國來，這時我是二十九歲

我一回國，就在浙江杭州的兩級師範學堂做化學和生理學教員，第二年就走出，到紹興中學堂去做教務長，第三年又走出，沒有地方去，想在一個書店去做編譯員，到底被拒絕了但革命也就發生，紹興光復後，我做了師範學校的校長，革命政府在南京成立，教育部長招我去做部員，移入北京，一直到現在，近幾年，我還兼做北京大學，師範大學，女子師範大學的國文系講師我在留學時候，只在雜誌上登過幾篇不好的文章，初做小說是一九一八年，因了我的朋友錢玄同的勸告，做來登在新青年上的這時才用「魯迅」的筆名(Pen name)也常用別的名字做一點短論，現在彙印成書的只有一本短篇小說集「吶喊」，其餘還散在幾種雜誌上，別的，除翻譯不計外，印成的又有一本「中國小說史略」

上文是一九二五年六月載在語絲上的，魯迅打那兒以後所出的書部，當然是有的是，這兒不必說了，但可得告訴自已一句：「別不要臉了」（岡即魯迅老頭兒像）

日本作家介紹

菊池寬 (三)

寄萍

菊池寬的作品頗含有一種哲學的成分，與其說是文學的作品，勿寧說是社會的作品，在他的作品中充滿了豐富的社會意識，在他的小說往往是討論到社會問題，材料是豐富的，是社會上實現的事情，不是無中生有的玄妙的構想，筆調又是那樣的鋒利很明顯的可以看出他對於某一件事的諷刺，我們在這上面可以看出他是一個有天才的人，菊池寬先是很窮的，作的小說無人過問，後來自從他那篇『藤十郎之戀』的劇本的出演，却轟動一時，於是菊池寬就慢慢的著名，現在據說已經面團團如富家翁了雖然是有錢，然而，仍不停止他的工作的，他的產量是異常的豐富，同時在質的方面也很好，這却是很難得的，周作人在他譯的「現代日本小說集」裏有批評菊池寬的話，他說：

「他的創作，是竭力的要掘出人間性的真實來，一得真實，他却又慨然的發了感歎，所以他的思想是近於厭世的，但又時時凝視著遙遠的黎明，於是又不失為奮鬭者」

菊池寬的小說也有點像易卜生的戲劇一樣，他是僅將這社會問題，提出來討論，而不說出一種解決的辦法的，像是一個醫生只寫脈案而不開藥方的，本來無論那一種社會問題，都是含有嚴肅性的，而且像一個病人似的，他的病是時時改變的，如果貿然的開了方，而病人的病改變了的時候，非僅沒好處，反而能送了命，菊池寬的小說能有一種永久的價值，也是因為這個緣故，南部修太郎在新潮一七四號，有一篇「菊池寬論」他把菊池寬的作品分析的很詳細，他說：

「He is also a man ——」這正是說盡了菊池寬作品中一切人物的話，他們都有最像人樣的人間相願意活在最像人樣的人間界，他們有時為冷酷的利己家，有時為慘淡的背德者，有時又為犯了殘忍的殺人行為的人，但無論使他們中間的誰站在我眼前，我不能憎惡他們，不能訶罵他們，這就是因為他們的惡的性格或醜的感情，愈是深銳的顯露出來時，那藏在背後的更深更銳的活動着的他們的質素可愛的人間性，打動了我的緣故，引近了我的緣故，換一句話，便是愈玩菊池的作品，我便被喚醒了對於人間的愛的感情，而且不能不和他同叫He is also a man這一句話了」

這是很能明瞭菊池寬的作品的一個人

菊池寬生於一八八九年，東京大學英文科出身，他在學校的時候，只想研究文學，但沒有預想為作家，後偶然作出一兩篇小說來，便意外的得了他許多的朋友和批評家的贊許，於是自己努力下去，便有了現在的地位，也是很不易的，他的作品，不僅中國人知道，就是西洋人也都知道菊池寬的名字了英國人稱菊池寬為日本蕭伯納，可見他之受西洋人之推崇，他的作品以短篇小說為最多，最著名的當然是「藤十郎之戀」了，但我却不大滿意他那篇，我認為他的作品是「投水救助業」「島原中心」和「裁判長若杉」這都是含有社會意識的小說，還有「三浦右衛門的最後」「無名作家的日記」和「報仇的話」都是很不錯的

書評

「還鄉集」——蹇先艾的 (一)

國新

「我因為感覺着以都市的生活來作材料的創作是太普遍了，便妄想換一個新的方面來寫——這新的方面即是一些邊遠省分鄉鎮中的人物和風景」這是作者蹇先艾在去年夏天出版的「我與文學」中的自白，這本還鄉集也便是在這樣統一的意識之下產生的作品，其中除了「逃」的一篇背景無從知道「小別」一篇背景是在北平之外，剩下的五篇「婚前」「在貴州道上」「子瀾君」「林先生的乘船」「映姊」和隨筆三篇，確都是以作者的故鄉——貴州選取的材料

在文藝中，所謂地方色彩的意義，是一選擇那足以暗示地方底中心的精神的材料加以適宜的配置而描寫出來的作品——但我們知道能够具有這種暗示的材料並不專存在於人物的對話，與風景的描寫上——當然也並非毫無關係，諸如一切風俗，習慣，經濟的組織，社會的制度，都須在着筆之先有過一次豐富的體驗，然後在一個精細明微的排比之下，揀選出來的黃金，才足以當得起是一篇佳美的富有地方色彩的作品，所以，在社會學，民俗學，語言學未發達到相當程度的時候，一篇真正含着有以上這種意義的外國小說，我們是看不懂的

現在我們可以談一談作者這五篇作品的內容：

「婚前」的布局在作者的確是費了些心思的，全篇由十幾篇日記組合而成，寫的是一對未婚夫婦在結婚之前所受的種種折磨，情緒是真摯的，文筆也够細膩，但「地方色彩」尚談不到，有的是男女兩主角深情的絮語

「在貴州道上」在全書中是最好的一篇，這是我的意見全篇描寫川黔道上形勢的險惡，中間點綴着幾個擡輛夫的生活，和飽含着流利的土話的對白，這不是虛構，是由作者親自體驗得來，所以異常真摯動人，尤其是結尾寫一個當過土匪的輔夫被官兵捉去的慘劇，但在前面却有過一段描寫這輔夫和他的妻子當街嘈鬧情事，然而一到這裏文情陡然一轉，從另一個輔夫的口中說出這樣的話，

——先生，那個曉得老趙還當過棒老二的！（原註即土匪）他今天算不到就要吃衛生湯圓呢（原註，被鎗斃之意）唉！只可憐他的女人，你不要以為她郎我滾，夫妻情義倒是很重的

我已竟坐入轎子，賀光亭還是淚眼淋漓的望着我胡小山不容我再給他說話，和老李擡起我便走，他一路走一路說

——先生跟他談舍，擡加班的，爛流差，棒老二都是一流貨！

我在轎內用力拉窗戶，想回頭再看看賀光亭，窗戶偏々拉不開，等到窗子拉開時，伸出頭去瞧，我們已經離三坡很遠很遠了給這麼一種淒然酸楚的餘味，令讀者去咀嚼去消化，是這篇短篇小說最精妙的結局

『白蛇傳』研究 (續)

謝興堯

二、前幾年偶然看見一本外國人著的關於佛教故事研究的書籍，書中時時講到「蛇」他說佛典中以蛇好淫，尤以白蛇為最，故佛戒僧徒保其真性，即以「蛇」為對象，亦如耶教書中的「撒旦」(魔鬼)一樣，所以凡是和尚要想成佛第一步便須戰勝毒蛇，換句話說即是剋制淫邪念頭，後來又進一步，便直接以蛇像徵美女，和西遊記中所寫的蜘蛛精等一樣，於是即成簡單故事，這故事並盛行於阿剌伯諸地，我想也許是這故事隨佛教傳入中國，擴而大之，遂有白蛇傳的構成

上面舉的兩個來源都很可信，可惜我知道的材料不多不敢斷定究屬於那一項，總括來說，我敢大胆的結論，這故事在宋時已有簡單的傳說或者竟已入於「平話」到明朝使增加完成，且演入戲劇，由清初至今天，更無人不知並從「西湖」至「祭塔」造成一幕長的哀艷劇情，又因中國人迷信心理的關係，所以這個神話故事，便有存在和流傳的價值，不過我總疑心這故事，這小說，是釋教中人所創作，他一方面侮辱道家的無能，一方面表現自己的萬能，不然何必一定要構成一道一僧來彼此對照？但是因為這一謬妄的故事，確增加了西湖，雷峰塔，金山寺等地方的價值不少，至今尚有人迷信，可見故事吸人之深了

美國著名小說家

辛克萊近訊

（加州三塔巴爾巴拉訊）最近競選加州省長失敗之辛克萊，因競選操勞過度，已入醫院療養，氏為美國著名左翼作家又為消滅加省貧窮計畫(Epic Plan)之創始者，氏在醫院中對記者稱：「余已脫離政治，放棄一切選舉專事休養」云

文藝漫筆 (一)

秋

高爾基寫詩人亞歷山大勃洛克的回憶，說勃洛克在一個淒哀的深夜，曾經遇到一個街頭的妓女，他很憂鬱的把她抱在膝上，沉默的度過一夜，第二天，什麼都不曾說，傾其身邊所有的給了她自己帶着沉重而陰鬱的心情離開了那個地方

讀法國畫家谷訶日記，不期的竟發現了類似的事情說是畫家梵，谷訶在窮窘的時候，去找一個出版家，想問他借一點錢生活，這出版家是比較開明的，不是絕對庸俗的人，當他說過一套生意眼的話，加上「好吧，人們說你很有天才，來吧，我給你幫這個忙，這裏有一百個銅子兒」的結論以後竟相當的「施與」了

從這兩個故事裏，很可以使我們看到藝人的偉大性，帶一種不可及的博愛的情懷，但是問題也就在這裏，勃洛克傾其所有了，那妓女是不是因他的一點錢，而就能自救了呢？這一天的夜晚，是不是如我們詩人所想像的她就不再到街頭賣笑呢？事實上是不可能的，谷訶——當他在雨雪紛飛中，救了一個飢餓的老婦人，寧可自己挨着餓，這是他超特的地方，可是，就拋開他自己的飢餓不說，如果在不剩一錢的時候，又遇到第二個，甚至第三個這樣可憐的婦人，他又有什麼力量去幫助他們呢？可憐憫的決不止於他所「施與」的老婦人一個，「安得廣厦千萬間」，縱然有此想，也不過是「畫餅」而已，可憐的藝人，你們應該往大處想！

（第三種郵便物認可）

哈爾濱

設立民屯實行併戶法 深溝高壘用以防匪患

阿城縣境內現已首先倡行 為建築費問題農民請從緩

關於濱江省屬各縣匪情、如東部線之賓縣五常珠河阿城各縣境內、雖經滿日各軍、極力剿伐、惟迄今尚有小股幫匪、不時搶掠、查其原因由於各縣民戶住址星羅棋布、防衛難週、此伏彼起、匪易匿跡、兼有地方農民多有不良份子、與匪夠通、傳遞消息等情弊之所致也、若不速謀根本清除辦法、恐至夏令青紗障起之時、更難剿除、故經行政當局規定併戶辦法、選擇旺地、設立民屯、每屯限定百戶、凡附近之農民、均須自動建築住房、其舊有之房務須一律拆除、新址建築工料費、由各縣公署負責監視、每房一間、官方借給建築費四十元、限令三年分期代還、併不徵收利息、在此百戶民房落成後、更將屯外四週深溝高壘、設四門、四派兵把守出入、人民嚴加盤詰、以免匪人混跡其間、似此辦法、匪可不剿而自行滅亡也、現此併戶建設新居計劃、已見諸實行、聞阿城縣境已首倡進行矣、距阿城縣南之白城、共居民戶三百餘家、土地肥沃、農民皆多種蒜、實為該城之特產、非他地可及也、故該城農民、頗為殷實、久為匪人垂涎、自今春被匪首九江天、義鳳鳴等合股匪一度攻陷後、該地農民、率多移居縣境、現至種植時期、阿城縣署、為保護該城農民治安計、命令該城改併三屯、計北城二屯、南城一屯、現有之舊房一律拆除、惟該城民戶、皆以為建築新址、工程浩大、民多疲敝、力難擔負、雖由官方每房一間墊借國幣四十元、恐不敷用、故即聯名請求縣署、准予緩期至秋收之後、再為實行云云

泰來

鐵路局主催愛護村 少年隊發會式

郭站長任隊長及役員題名 機關首領地方士紳均參加

洮南鐵路局為強化愛護村民愛路思想、以期鞏固鐵路之安全起見、由江橋警務段主催之下、於月之十五日、假城內友仁初高兩級小學校、開催愛護村少年隊發會式、是日除少年隊員二百三十餘名外、並有各機關首領、及地方紳士等到者不下四十餘名、茲將所見略述於下、午前十時按時開會、首由隊長郭天祿、致開會辭、略謂、今日在本會發式、蒙各位來賓、在百忙之中、親自光臨、實在是感謝不盡、回想泰來地區、愛護村成立以來、關於少年隊之正式組織、此次還是初創、對於組織上、不無缺憾之處、希望在座各位來賓、此後對於本隊的事務、時々多加以援助、及指導、及好更希望各位愛護村長、分隊長、隊員諸君、今后也要加以十二分的努力、務期達到愛護鐵路的先導、以強鞏固鐵路之安全、並為開發產業、及文化的先驅者、是所至盼等語、繼由隴倉倉長孫鴻慈、朗讀役員及隊員、一名簿其任命如下

一、役員、隊長、郭天祿、一、泰來站長、副隊長、費品、一、泰來鐵路警察分所長、顧問、柚木闌清次、守備隊長、夏文宸、教育局長孫鴻慈、隴倉倉長、翟鴻鈞、哈拉大碩村長、分隊長趙景華、友仁小學校、分隊長、王壽、友仁小學校、徐頻光、友仁小學校、海殊英、第一女子小學校、分隊長、劉素雲、第一女子小學校、名譽指導員、池良、友仁小學校、許乃衡、友仁小學校、趙盛春、友仁小學校、李春宣、輔仁小學校、周振、第一女子學校、李桂芳、第一女子學校

男子少年隊員、宋鴻廉外七二名、女子少年隊員、張翠屏外三九名、男子青年隊員、王於泉、外七九名、女子青年隊員、曹桂芝、外三九名、名譽指導員、周文蘭、女子小學校名譽指導員、曹文實、女子小學校、役員任命後由江橋警務段側、說明趣旨及組織畢、有泰來守備隊長、教育局長、十一旅十六團等加以訓示、不外關於啓發、愛護鐵路、及產業開發等詞、繼由男女少年團員、代表於隊長、聆愛之下、宣誓如左、

一、愛護以報國、一、奉公以利民、一、協力以互助、一、奮勇以拒惡、誠樸以持身

宣誓畢由隊長發聲、全體三呼少年萬歲、畢由隊長率領全體隊員、在城內持旗遊行一週、即返原處時已正午、發給各隊員果子一包、即行解散、其來賓及役員等、則假該校開一茶話會、藉資討論、關於少年隊之感想等、至午後一時半始行散會云

張大臣返新京

檢閱各軍已行完竣

滿洲國軍隊檢閱特使張景惠氏、茲以第四軍管區業已檢閱完竣、因之於二十二日上午九時二十五分搭乘京濱線特備專車、於全哈各要員歡送之中、已離哈就回轅京邸之途矣

龍江省北部大討伐 悍匪多數受誅

匪首老四哥亦當場被擊死 李隊長王連長追勦建殊勳

駐克山混成第十三旅旅長李靜氏、自三月中旬奉令任為北部討伐隊長後即協同軍事教官西村武雄、並率同各幕僚出發北興及德都蓮北五大連池並訥河一帶討伐、於四月四日行抵訥河縣、據騎報告老四哥、大年、雙紅、天來匪團百二十餘、刻在訥河縣東南百餘里之范家營子盤踞、李旅長據報後、當電令駐泰安鎮騎兵第二十五團第一連連長少校王玉璋率騎兵兩排追擊砲一排、協同駐泰安友軍馳往該處討伐、該連於當日午後一時到達該屯、即將該股匪團包圍、激戰五小時之久、該連長率所部勇猛節節前進、匪勢不支、於五時捨命出屯中向外逃竄、該連長當令各排猛烈追擊、該匪狼狽向東北方分頭潰散、尾追十餘里、因夜黑不見踪影、當集合隊伍在暴家營子宿營、查是役擊斃匪首老四哥一名、匪夥二十四名、匪馬三十餘匹、當將匪之首級及耳級割下、並獲大槍十枝、臟馬三四、該連陣斃軍馬八四、外官兵均無恙、當於四月六日返防云（寫眞即匪首東山及被官軍擊斃之胡匪首級）

凌源

避匪亂反被匪害 父子同登鬼籙

為財歟為仇歟眞相不明

據本邑第三區山咀子來人談、該處龍鳳溝孟杖子村王某（名不詳）年五十許、因匪患蔓延恐被蹂躪、帶同伊子等逃至杭杖子村伊之親戚某姓家躲避藉避匪劫、於十九日夜半、忽有匪人十餘名、至該村某姓門外、聲稱令王某父子將槍交出、並言如不交出或開槍擊時、即發火將該房屋全數燒毀、當時王某父子、即擬開火、以武力抵抗、旋思惟恐連累親戚、而該宅主又怕焚化房屋極力在徬邊解勸、於是作罷迫不得已將槍二支、完全拋出牆外、該匪等將槍收起、隨後板垣入院、當將王某父子二人捉住（餘者未動）拉至距杭杖子半里許、北河套內、槍聲砰然、該父子竟攜手同登鬼籙、匪隨逃走、惟該二屍現仍在河套內血泊倒臥、只有該村數人在旁羅守、至該匪徒等究與王某舊有夙怨、抑知有槍、來索取耶、一時眞相難明云云

双城

谷川指導官 蒞双城履新

本縣警務指導官、久保國光現因事離職、所遺之缺、當經警務廳委派谷川義則氏接充、現該氏已於前日來双、當即下榻警務局、任差視事、查我双邑警察、前曾經當局數度更革、雖未盡善盡美、但經整頓之後、確有日見起色之勢、較軍閥時代、大有天淵之別、推其原因、實業及各壤導官、實心任職有以致之也、聞新任指導官谷川氏、係警務多年老手、頗具幹材、諒警務前途必能蒸々日上、定可預期發展云

阜新

駐軍剿匪 忠勇可欽

本邑駐軍二十四旅三十二團第三連連長蘇君祝平氏率部到防佈置周密、對於商民非常和靄、士兵尤守紀律、誠謂軍人中之模範也、適值上月中朝陽竄來匪首苑九占南梯字等股、共計黨羽四佰餘名殺掠淫燒、情惡萬狀、縣城一日數驚、連長聞報、不避艱險、弗以衆寡懸殊為慮、毅然偕三軒敎官（日人）立即全部出發、行抵縣西北五十里與匪接觸、鏖戰晝夜、匪始潰退、於斯跟踪追擊、轉戰數百里、大小數十丈、斬獲無算、卒將匪勢蕩平、凱旋縣城、商民莫不口碑載道、得此安樂生活、實蘇君之所賜也、茲其上峰有功、特拔選蘇君入學、以資深造、將來前途無可限量也

吉林

藉北山廟會良機 宣傳王道政治

召各機關開宣傳會議 俾民衆深明王道眞諦

吉林北山廟會為五月二十九日至卅壹日止、時正春光明媚、百花爭妍之際、古省遠近人士、莫不爭來斯山登臨遊眺、藉覽勝蹟、自建國以來、一年一度、借此廟會期間宣傳王道主義、頗收效果、今年為期在邇、為利用山廟會民衆到廟進香遊人衆多之良機、促進民衆明瞭國家愛民之德政、施行諸種宣撫宣傳等工作、力求王道政治之普遍起見、當由省署總務廳總務科、分函市政籌備處、總警察廳、國立醫院、協和會總局、民衆教育館、鐵路中央銀行、永吉縣公署、農工商各會、糧業公會等各機關、于本月二十二日午後一時、在滿協吉地事務局會議室協議諸般宣傳之進行云

嫩江

赤澤警務廳長 蒞縣檢閱警務

本邑縣公署警務局、前接警務廳令、警務廳長於月之十四日赴嫩江巡閱、警察一切事務、警局奉到命令後、當即飭局內各股及警察隊、各警察署、預備整理內外勤務事宜、以免臨時掛手、於十四日十二時、警務廳長赤澤辰三郎、率隨員八名、蒞嫩下榻於縣公署、稍事休息、即開始檢閱、凡警務局一切卷宗、警務司法事務、均詳細檢閱、復於下午三時、廳長親身檢閱警察隊、及警察署學術兩科、次月又檢閱各門分駐所、及自衛團下午三時巡閱終了、認為嫩江警務、辦理甚為完善、事事均合新官制度、足見該局長督飭有方、指導官指導傳法、始有此良好成績、甚為滿意、並有懇切訓勉、嗣後仍要勤慎從公、努力作事、以期警察素質向上等語、於十六日早八時、趟返省垣矣

車夫竟暗竊客物

本街住民閻家鼎者、於十二日上午十一時、赴朝陽辦事、臨行整理行裝、將皮鞋一双用紙包裹、掖在小布包以上、遂偏坐十七號孫某馬車一輛、匆々到站、下車倉卒、未從留神包上物件、及到車內檢點、包上所掖皮鞋失去、始知已被車夫暗中竊去、車將開駛、覓找不及、遂託送行者馬海代為查找、幸而記得該車號碼、不然失物萬難找回、嗣後乘客務要注意車號碼、免受車夫侮弄云云

新立屯

道德講演大會 歡迎王善人

新立屯道德會自成立分會以來、經王會長韓五、及王張副會長等、熱心提倡、會務大見起色、可知人心慕古、已惡薄俗之一斑矣、此次義縣王善人、偕同偶大臣夫人諸大善士、組織特別團、來新開講演大會、以先知覺後知、以先覺々後覺、假公樂茶園之地、宣木鐸以賜教化

車站拍賣沒收品

吉林東車站以前招領之自轉車附屬品等、刻已逾期五月、按章即予沒收充公、於前廿日實施拍賣公布于候車室矣

實廳籌設模範 青年訓練所

在農事試驗場

吉林省公署實業廳、鑒於各縣農村恐慌、為謀地方農民自覺向上暨挽救農村起見、當即通令永吉、九台、額穆、伊通、磐石等五縣縣長、飭選模範村民、每縣五人、到省立農事試驗場實習、年齡限在二十五歲上下、身體強健思想堅固、確實的保障、一、各村揀選一名、將來為各村中堅人物、能有活動可能性、二、每人每月津貼七元（伙食五元零用二元）住在農事試驗場三、所有模範農民專研究農事的改良以及副業還有實地指導並簡單農事教育四、期限自本年五月起至十月止六個月五、所有衣服被等均歸自備旅費由縣至省歸各縣負擔收容期限由五月一日以後六、將來訓練畢業後發給修業證書回村中指導農民並協助機關辦理各種設施義務事情

義縣

女師生厭世 竟飲毒自殺

義縣二區管界沙河高村、許姓女名述中、年二十四歲、父母雙亡、兄嫂是依、家庭之中、頗為篤厚、現肄業於城內大佛寺院女子師範學校師九級第二學年、住校內第一寢室、在校讀書學業尚優、為同學所素重、而品行端方、賦性過愚、奈憤世心切、則忽於十四日夜間得急病、延醫診治無效、竟於十五日午前十一時氣決身亡、死後由該校通知其家屬來城、買棺成殮、運回屯中埋葬、記者詳加探詢、並至該校、得閱許生生前置於寢側之親筆遺書一封、考其情節、及旁探人言、恐考試成績難占優勝、遂至厭世抑鬱而亡、茲將其遺書抄錄於後、以饗閱者、其書云、校中諸位老師鈞鑒、肅東布忱、請維朗照、生頭迷心痛太甚、不致歸家自恐有死、若死之後、難免有人議論、因記過或有何愧、而行意外之愚見、實非也、而死亦余之自願、天定之壽、死後恐留自殺之名、祈諸位老師念本校之生、代表明因病而死、勿令旁人議論、寸草有心、敢忘大德、若危急之時、大佛寺旗倉科、胡同第一犬車門路北劉兆卿、乃吾嫂之兄家、與其信諒能維持、急買薄材送於荒郊、後與家信、勿令來也、因余父母已故、兄現在外作事、家中只有嫂侄度日、姪甚小、里路之遠、來亦不及、心神忙亂、餘言難盡、敬請時安、學生許述中鞠躬、吾手中現有大洋十三元五金鎦一個連其餘之物交與兆卿代交吾家中便妥

錦縣

縣署盛大舉行 植樹之典禮

地址於先農壇

錦縣々公署、對於本年植樹之計劃、必須愼重舉行以符國家提倡之至意、近因將屆植樹之日、故現已擬定以先農壇為植樹之地點、決於本月二十一日、舉行盛大典禮云

日青年訓練所 定期入所式

現在已經駐在錦州之日側各方面許可之日本青年訓練所、為造就青年之人格、及智識、體育之提高等、於各方准許、現已定於五月一日、為舉行入所式典禮、刻正東請、各關係方面、屆時派員參與盛式云

八個縣境內 嚴禁種罌粟

兩署之佈告

錦縣鴉片專賣區之錦縣、義縣、北鎮、盤山、黑山、錦西、興城、綏中等八個縣境、按康德二年度之鴉片播種規例、爰為禁種之區、早為經專賣署、及縣公署通告在案、而專署、及縣署、為使共曉起見、乃於日昨、又合衝出示佈告、通知右誌各縣當局、一體轉飭農民知照云

開原

婁院長徐廳長蒞開 視察司法狀況

各界歡迎頗極一時之盛

奉天高等法院々長婁靜庵、同檢察廳廳長徐荊山、久長法界、辦事認眞、夙為中央司法當局所倚重、此次為明瞭所屬各縣司法機關狀況、以一個月之期限、遍歷各沿綫司法機關、詳密視察、以為整頓標準、本月二十日下午一時三十七分、婁院長率同主任書記官胡東藩、徐廳長率同翻譯官松尾信市、乘坐南滿車、由鐵嶺視察來開、本邑地方法院々長孫立齋、同地方檢察廳廳長薛叔平、會同開原縣公署縣長常璞泉、率領三機關人員、到站恭迎、下車後、即乘車先備公之大汽車晉縣城、下榻於地方法院廳內、婁徐兩公、殷々訓勉院廳各人員、須勤於公務、康潔自守、並詳查院廳房舍及辦公室、一一加以指示、駐開原站獨立守備隊第一大隊、第二中隊長、陸軍步兵大尉、河井豐聞訊、亦來地方法院廳拜望婁徐二公、暢談多時而去、翌日早八時孫院長薛廳長、常縣長、率同屬員多人、送赴南滿站於九時十八分車、婁徐兩公即赴昌圖視察去矣

本月二十日午後三時、奉天高等法院長婁學謙、及高等檢察廳長徐維新兩氏、蒞開視查、當由地方法院長孫鴻車、檢察廳長薛蜀屏、書記官長潘鄒文、馬永順、推事鄭聯桂、孫洪、李春榮、檢察官田玉、潤富國棟、看守所長倪作人、及縣長常守陳、參事官指導官守備隊長各局長等、相率歡迎至開原站、抵城至地方法院、逐一傳見職員並訓話、一小時後、乃至各法庭、各辦公室看守所視查畢、復調查各項行政統計會計錄文書各科、壇具表册晚餐、翌日八時始由各首腦送往關原驛登車赴昌圖矣、此次該兩氏之來開、倍受歡迎、滿街懸旗極呈盛況云

興城

縣署佈告 禁種罌粟

本邑縣公署普貼佈告、嚴飭各區農民、對於大煙率由舊章、仍不准播種、值此春耕在即、恐一般蚩蚩者很私自擅種、故事前佈告、以儆將來、如有陽奉陰違私種於隱僻、定必齊之以刑、決不寬宥云

延吉

班長勦匪陣亡 各界開會追悼

本埠鮮人組設之自衛團、前隨同滿日軍警協剿第三區明月溝管內神仙洞方面之共匪時、勇往直前、致遭匪賊所忌、該團第四班長李仲培正率團丁攻戰、突被匪賊擊斃、運來本埠、滿日官方嘉彼忠勇、今日午前十時、特在協助會會內舉行追悼會及告別式、以慰英魂云

安東

股匪深夜襲渾水泡 終被警隊擊潰

居民雖受驚擾幸未遭蹂躪

縣六區渾水泡、久為胡匪所垂涎、自事變以迄於今、數次襲擊、惟該處駐有日警所設備嚴密且堅、雖經一再襲擊、卒被擊退、終未得逞、茲聞日前二十日夜間、又去匪百餘名、向該地襲擊、當經該駐警隊、開槍射擊、双方鎗聲隆隆、終夜未息、天明匪來得逞方退、然附近居民飽受一夜驚擾、匪去幸得稍安云

九連城火警 焚房十餘間

安東縣一區九連城、日前大火警、幸經市內消防隊聞警馳至、努力撲救、燒毀房三十餘間、商民戶計十三家、損失兩萬餘元等情、已誌前報、茲未旬日於十九日午後六時半、九連城河西崖約二里許、該處住戶上吃晚飯之際、忽由住戶李紹德房屋後簷起火延燒房十餘間、劉明福房五間與起雲房六間、王子安房三間半、其餘有因火把毀者數間、事後偵查確為匪人所發云

常山好率黨羽 竄擾夾河口

安東與寬甸搭界之夾河口（即寬甸八區）干溝子、四月十八日晚八時、忽去常山好與殿臣等匪帮三十餘名、盤踞滋擾村民、本縣一區警隊已開往追擊中云

鐵嶺

植樹節典禮 於龍首山舉行

本邑縣公署、前奉省實業廳令、於二十一日舉行植樹典禮、當即籌備宣傳標語、沿街張貼、而廣傳播、是日天清氣朗、風不揚塵、而各校參加前往者、絡繹不絕、記者以步代車、及至山巔、而各機關首領、均早到鵠候、於河本亭前、戴公碑下、設及交叉國旗、懸掛今上御影、辦公棹一個、上置筆硯、及標本若干、記者執筆特書、滿洲報分社長李春林手植、爲畢當植一株、而施行攝影工作、不一刻縣長及參事官入場、當宣告開會、舉行典禮、全體向國旗及皇帝御影、行最敬禮三鞠躬、繼由縣長開義鐸致詞、記者當攝影一枚藉資宣傳、再繼法院檢查廳長陳桂臨等致詞畢、攝影、實行植樹當散會時已過午矣

本溪

派警督飭商民 灑掃各街道

本溪警務局長常庚堯氏、近以天氣乾燥、風沙暴起、為注重衛生起見、特派衛生警數名、沿各通街背巷、督飭商民灑掃街道、以免塵土飛揚、而重衛生云

實堪欽佩云

△花園出賣花卉

（營口）縣立公花園管理處、現因春季融和、實行出賣各種花卉價值低廉、非常便宜、自四月二十日起三日間每日午前九時、至午後五時止、一般愛花之人士、均咸往購買云

△絲房營業擴充

（營口）值此市面蕭條金融奇緊之際、而永世街一帶之各家絲房營業非常良好、源成順絲房、近為擴充營業起見擬遷至永世中街華北醫院協昌祥廣來成三處舊址、計合上下樓房三十餘間、寬大異常、現正修繕一切、俟完成後即遷新址營業云

△天成舞台開鑼

（營口）小紅樓天成舞台、自台柱張俊臣走後、曾一度映演電影、因營業不佳停歇、現該園主又由哈奉等處、邀到張鴻茹小金芳等坤名角色數十名、演唱評戲、十三日正式開演、打砲戲為王少安赶船云

△亞洲社擬擴充

（營口）本埠永世街亞洲派報社經理鄭蘭圃氏、辦理各種新聞、垂十年之久、遠對於各種文化事業、頗具熱心、故代賣各種文具、並不圖利一律照文本推銷、異常低廉、以期提倡文化、向上為目的、近該社擬將教育用品加以相當之擴充、刻正募集股東以圖發展文教

△發現死屍一具

（安東）市九道溝裏義地、即寄據所、後身於十日晚、發生年約二十左右男子屍體一具、天明由該管警所報請地方檢察廳檢驗、一面偵緝兇犯中、容訪再誌

△旋風纏斃行人

（五常）四月十二日午後一時、於縣城內十字街正北路關帝廟前、忽起旋風、自地而起至天空上下一條、如龍形、蟠迴圍住一壯年之身、不多時該壯年碾轉倒伏於地、旋風遂起昇空而消、即時喊呼多時、人驚訝怪異、當時市未甦遂斃命矣、當時經官署調查、有某者曰、此人之兄昔日亦如此等之病而死、現家二依之為生官署令人通告其家、家中聞風而全家父老妻子一齊而號於市、市民皆立目而驚色慘哀之矣、此人居於城北年二十四歲姓肖以農為生云云

△關某突然失踪

（新京）有關榮久者年二十一歲、本埠人、現在國務院印刷部充當工人、性頗友孝、理家道寒微、其母傭工於本市西四道街中央銀行宿舍史經理家、該關榮久於本月十七日午前六時四十分、因事至其母處七時許、由其母處自云回國務院、詎料數日亦未回歸、該印刷部以為關某在其母處、而其母以為已回國務院、遂至日昨雙方始發覺遍尋無踪、致其果係因事他往、或別有隱情容訪再誌

謹擇於國曆五月一日為長子王鳳閣與衣家印女士結婚禮堂設於德勝街聚英樓屆時奉請光臨是幸恕不另柬

召南　王樹堂　敬啓

通訊處

綏寧地區司令部副官處　吉林河南街天合廣　敦化縣西門外王公館

求職　近徵　短期職業專授

測量科　照像科

兩個月畢業、測量、製圖、日語報名費一圓學費每月十圓備有宿舍、隨時插班

一個月畢業、學費、實習費、伙食費合三十二圓、男女隨時入學、詳章要二分郵票

奉天市小西邊門裏斗宮　滿洲測量學院

遺失作廢

逕啓者敝人原有開豐路公司一股之繳股欵收據一紙因不愼丟失嗣後無論何人拾得概作無效特此聲明

敝人　亢玉

花柳病問答

問　花柳病係爲如何病

答　所謂花柳病者、卽是淋病、軟性下疳及梅毒之三種、各由特種之細菌、而起因之傳染病、偶有合併病時、卽與淋病及梅毒同時發生、各依其病之原、而別其治療之法

第一　淋病

問　淋病如何患染、又係何等病狀

答　淋病係所謂苛惱苦根之細菌、浸犯尿道之粘膜部而感羅者、殆多、由於不潔之交接而患之、本病之婦女相交接、卽男與患者至其病狀、一日乃至五日後、經過道口便初覺疼癢、其尿燒熱、遂致疼痛、更感部亦漸見紅腫、其局些微之透明粘液、並附着試採自己所放之尿、置入玻璃杯中、其尿中必見多數絲形粘膜體、再越一二日、龜頭包皮腫脹、尿道口亦極腫、自尿道流洩黃色濃汁時、疼痛劇烈、實不堪受、其尿狀如糸、且點滴斷續、不常、陽莖勃起而遺精、其痛苦亦難言狀、不得安眠、精神錯亂、頭痛頻仍、消化不良、如斯病狀、謂之急性淋病、倘如斯時、若得適當之治療法時、可期速癒、不然則延成慢性淋病、雖似痊愈、而其菌仍久潛在尿道口內、偶在交際場中飲酒時、頓覺疼痛更洩出膿汁時、或發生副睾丸炎、因卽演成不姙之原因、更能發生膀胱炎攝護腺炎等症、步行艱難、痛狀不堪、婦女患染時、亦與男子同樣、婦人子宮或膣被浸犯時、始初頗覺寒冷並時發熱、體溫上昇至三十九度餘、下腹部實覺墜壓、局部亦痛、雖頻覺尿意、而排便却困難、所排者僅是黃色或赤色之白帶耳、嘔吐不絕、食欲退減、頭痛目暈、上撞心悸亢進等々無常、又連生不姙之症、假如受胎、亦速流產、亦易變成痛腫之原因

問　淋病之可恨者、固已知之矣、但關於生命上果有危險與否、又其治療法如何

答　若施以適宜之治療、固可痊癒、否則遲延時、卽易移變爲慢性者、治療困難、倘再不守攝生法、卽併生副睾丸炎、膀胱炎、尿道狹窄、關節炎等々之難症、尤能生心臟瓣膜炎、心囊炎心臟症等、於生命上、亦頗難保

問　關於攝生法及適當治療法、請詳敎之

答　須常保身體之安靜、勿食酒類酸物以及難以消化等食品、只擇食牛奶無脂肪之魚肉、野菜等物、更須便通整理、愼勿交接、防却情慾、且得常保身手之淸潔、倘病毒浸入眼中時、卽生極重之眼病、甚或盲目、關此症之藥劑、服用特製之哈郎淋濁丸爲最恰當、且此特製之哈郎淋濁丸、可消却尿道羅病之毒、或膀胱、而其中之細菌、亦能殺滅、又可防止尿之分解、消除炎症、又具鎭痛健胃之功效、倘或病勢稍退或慢性症、將普通哈郎淋濁丸服用之、尤爲適宜、普通哈郎淋濁丸、在腸內能與石炭酸化成同等之效力、在尿道中、又可使其殺菌、淸滌毒質、現今與歐美各國視爲最重之健胃調腸藥、合配而成、服此特製之哈郎淋濁丸、必減洩膿汁、尿道免痛、再內服普通哈郎淋濁丸、而另以哈郎治淋座藥插於尿道內、其效尤速、似此之哈郎治淋座藥、防炎症且可止痛、而對於收縮血管內組織之淋菌、又有使其絕滅之效、如此內外相應之治療品、任有如何萬惡之淋菌、猶如晨霜迎旭日、自可融解矣

問　淋病可謂最難醫療之症矣、但需幾日間可能治癒

答　凡稱謂淋病藥者、不下百餘種、又有信口自誇大發廣告、宣傳內稱一星期內便能治癒等語、而究其實際、除繼續緊治難醫之症、淋病原係終難收效、一至治療期間之長短、觀其人體質及攝生法如何而定、最速兩個月、慢者須半載以上、雖或一月內可治痊、終難斷根、無非淋菌減少、一部分仍潛伏其中、世人不明眞相、以爲雖不攝生、亦可活動、誤信一星期間卽能治癒其實、竟被其迷、全無效果、試查服此藥者、決無一星期或十日間完痊者、究其根本之妙藥、且有神效者、莫若哈郎淋濁丸、速而服之、收效甚速

第二　軟性下疳

問　關於淋病之所以、固已詳聞矣、惟軟性下疳倘未盡知、請詳述之

答　軟性下疳、卽是軟性下疳菌、經交接或接吻及飲食器具等而發生、普通多由於交接而起、病狀在感患二三日後、包皮上始見漲腫、含有膿液、乾燥時繼起痂皮、其所流之膿液、經過三星期間、具有最强烈之傳染力、附近周圍若被接觸時、到處潰瘍、愈連愈多、至第四星期、由癢而變成赤腫、越數日漸消滅、其膿液之分泌、自然溶滅、傳染力亦隨之而衰弱、由此發生鮮紅色之肉芽、治癒時總須四個星期之時日、此期間若再發生潰瘍時、則醫治難而需時常

問　軟性下疳之治療法如何方可

答　軟性下疳、爲花柳病中最輕之症、治療亦易、但頻發橫痃、成爲膿液時、則醫需長時間、而梅毒之混合傳染時亦甚多、故須服用哈郎淸血丸、以爲淨血之作用、哈郎淸血丸之藥效、在梅毒方面可詳細說之、至對於治潰瘍之最效藥法、以結晶石炭酸腐蝕之後、再佈以黃碘、又以百分之十之愛露爾軟膏付貼之、是爲至效（若有嫌惡黃碘之臭味者以鐵爾碼登兒代之）

效能適確。萬人無不贊奬

如左病症須以哈郎止痛片速使用之

頭痛　牙痛　感冒　關節痛　腰痛　其他一切之疼痛症

每瓶金票三角

第三　梅毒

問　最後請再將最可怕之梅毒詳細指示之、梅毒之可怕實例、亦曾閱過、但如此之可怕者何

答　梅毒之原因、係由所謂斯比露里的巴利達而起、亦有因交接接吻飮食器具烟袋等傳染者、又有從母之梅毒遺傳而患者

問　請將梅毒之病狀詳而述之

答　關於梅毒之詳細病狀、他日再論、現在僅將其大略試述之如下

梅毒普通分之爲三期、第一期梅毒、在感染病毒之部分發現、第一變化、稱之謂初期硬結、或硬性下疳、是傳染後經過三個星期而發生、稍硬且腫、表面有頗淺之創傷、其初期之硬結移時由中央部漸化爲軟性、破則發生卵形潰瘍、成爲赤銅色、表面平滑、邊呈綠色而極硬、繞圍四週、普通不甚痛、亦由斯鼠蹊部之淋巴線生炎腫、而所謂橫痃亦同、繼則肘腋窩頸等成腫、梅毒蔓延遍身、爲第二期梅毒、是爲感染後約經過三個月、二期自感染之起始、三個年間、全身發現毒性之紅斑、蕾微丘疹膿疱疹等々、同時如毛髮之脫落、鼻梁崩裂、頭痛關節痛等諸症、亦相繼發生、至斯已成第三期矣、所謂橡皮腫者、皮膚筋肉骨肉內臟神經中樞等處、皆化成膿、次則演出骨部之梅毒、

問　此等雖是普通之經過、亦有所說奔馬性之梅毒者、於感染後四五星期起、又有速成第二期或第三期之病狀者、請將梅毒之治療法敎之、最近聞有六〇六及九一四等梅毒藥、善能醫治梅毒、果有如是之神效否

答　六〇六與九一四等藥、全用砒素爲原素、雖稱是梅毒之特效藥、而用時若不經專門醫師之手術、亦有危險、梅毒菌因有激烈之抵抗力、以六〇六或九一四藥剔化時、比較效力頗微、總之莫若服用哈郎淸血丸、其服之入內時、其藥力之作用、可直達血體內潛伏之梅毒菌、同由大小便排洩於外、使身體淸淨（眞有特殊之佳點、）血液中之淋巴液、既已淨化、身心亦覺爽快、痊癒極速、此固民間之簡易治法、尤爲最效者、卽以六〇六注射之後、再以哈郎淸血丸服之於內、效果既大、而愈日亦速、至於居所偏併、不得注射之便者、單以哈郎淸血丸服用之、亦是脫離痛苦之良法、

問　以上花柳病之大體固已盡知矣、但此外再有無全滅花柳病之妙法

答　凡稱是動物者、皆有性慾、是乃天賦之本能、任有如何之法律性及若大之能力亦難制、慾之不發、世界愈文明、則愈尙晚婚、是故一般慰其性慾於花柳巷者爲最多、因而花柳病之患者有增不滅、普及一時、有稱花柳病謂文明病者、實則絕人之種、滅國之民、確爲亡國之大症、有如此殺人滅國之害、祗服些微之哈郎妙藥、可湊神效、患者曷不樂用哉

問　似此之哈郎妙藥、何處售賣、又價値幾何

答　哈郎妙藥在大連市山縣通九十八番地順和公司發售、其他各地有名藥房皆有代賣、今再將哈郎妙藥之種類別誌如下

哈郎淋濁丸（特製）（大瓶四元五角）（中瓶二元五角）（小瓶一元二角）

哈郎淋濁丸（普通製）（大瓶二元）（中瓶一元二角）（小瓶六角）

哈郎淸血丸（大瓶二元）（小瓶一元二角）

哈郎治淋座藥（每盒五角）

倘各藥房賣盡時、請以滿日小滙票（日滿小滙兌）或用郵票、向本店函購、奉命不悞

發送費由本公司擔負

頑癬皮膚病脚氣用哈郎脚氣水卽癒

皮膚病。均係細菌之作用、潛伏於表皮下。以苦吾人。故以浸透力强甚之哈郎氣脚水塗之、經兩三日使表皮新陳代謝。以達全癒之目的。此效果保未曾有之大發見、非誇語也。

每瓶國幣五角

君食過飽乎

當然有時君食過飽且誰不有時如此然則君宜稍稍預防此飲食過度之弊害防之之道維何即飽食之後立即服些韋廉士紅色淸導丸是也如是則腹痛氣脹胃痛洩瀉諸弊害可免矣即在平時淸導丸亦爲君免除腸胃肝經各疾最大之保障蓋其淸潔內臟之功和平徹底故能使君常享康樂也江蘇常熟西北鄉金村鎭公恒昌木行主人盧半農君來書云『鄙人前患胃呆便秘形神萎頓屢服湯藥終歸無效嗣遇大陸藥房顧玉麟君囑服韋廉士紅色淸導丸試服不久即得大便通暢食量增加諸病若失至爲感謝』淸導丸係純用植物質製成平肝導滯無峻瀉絞痛成癮諸弊各藥房均有出售或逕函上海江西路四五一號韋廉士醫生藥局函購每瓶大洋七角六瓶三元五角郵力在內

註冊商標

文化的調味精粉

味の素

（味之素）

拉一齣戲、琴韻縹緲。
吃一口菜、滋味芬芳。

拉琴也絕妙、菜肴也好味、拉完了再吃、吃完了再拉、這輪流極快樂咯、若是菜不好味、拉琴自不大高興、如得好菜非用味の素不可。

（C—425）

大連

皇帝陛下回鑾過連
州廳徹底警衛
並在二十六日實施豫行演習
御駕廿七日晨由連啓蹕還京

皇帝陛下御駕訪日之盛儀、為日滿親善史上印有萬古不朽的事蹟、皇帝御駕已就幸還之途、依豫定者御駕乘艦比叡艦、準於廿六日下午十時三十分、安抵大連港外、為皇帝御駕幸還過連時之御警衛之萬全、關東州廳警察部、由田邊部長親自來連、即於二十五日在大連警察署設御警衛本部、由水上大連沙河口小崗子等各警察署實施萬全之御警衛、已定於二十六日晨作一次的豫行演習、俾御駕抵連時、實行警衛上免有遺漏者、御駕由比叡艦退艦到由大連車站御出發之時間如下、比叡艦二十七日晨五時三十分蒞岸(或稍提前亦未可知)六時四十分御退艦、同四十六分由埠頭正門御出發、同五十六分、安抵大連車站、同五十八分御乘車、七時正由大連車站出發、豫定在軍艦內公室賜謁者如下、其時間為二十七日上午六時二十分

特命全權大使南次郎大將、湯淺憲兵隊司令官、三毛司令官、田中要塞部司令官、濱田要港部司令官、長岡關東局總長、竹下關東州廳長官、米內山大連民政署長、滿洲國方面為鄭孝胥國務總理大臣、張景惠參議府議長、臧式毅民政部大臣、羅振玉監察院長、長尾警務司長、滿鐵為林總裁及大連市民代表小川市長等

御駕由大連埠頭御出發到大連車站間之鹵簿及鹵簿外之侍隨之高官如下

鹵簿 前驅 大連警察署長、憲兵分隊長

侍衛武官長、同武官 侍衛武官、侍衛官 尚書府大臣、同秘書官及國務總理 宮內府大臣、同次長 外交部大臣、總務廳長 掌禮處長、侍衛處長及侍醫 行在主務官、秘書官長、及囑託 從士六人 後衛 水上警察署長、及憲兵中尉

△鹵簿外 南軍司令官、鄭總理大臣、臧民政部大臣、羅監察院長、三毛司令官、長岡總長、竹下長官等

交通整理時間 均由七時解除

關於交通之整理及交通遮斷等時間、即在埠頭附近者二十七日上午六時十分以前一切均受整理、電車到六時二十五分為止、諸車馬則到六時二十五分為止、禁止通行、交通遮斷後、同時海面在五百五十米以內禁止航行、以上均於二十七日上午七時解除之 至於大連署方面、大連車站內、自二十七日上午六時十五分起整理、到七時五分解除之、在未解除以前禁止一般人之出入、為期萬全計、大連水上兩警察署合同於二十六日上午六時施行時在當日所通行之道路豫行演習

拜迎者六十三團體
達二萬二千人
各拜迎者應於定刻到齊

關於奉迎者由大連市役所及大連水上兩警察署規定之下奉迎團體及一般奉迎者、均發給日滿國旗、在所定的地點恭迎 在水上署方面、即埠頭到港橋間之奉迎者為在鄉軍人三百五十人、運輸部人員五十人、婦人聯盟三十名、滿鐵埠頭人員五百人、滿洲國外交部三十名、海軍部隊三百二十名、及土佐町公學堂學生五百名、南山麓小學校學生九百名

一般奉迎團體所應注意之事項、茲記之於下 奉迎指定地方、日本橋南端起到東廣場之間 奉迎團體共為六十三團體計二萬一千七百二十一名 大連署管內者 各團體均得於二十七日上午六時整分別就緒指定之地位、各團體得配有各團體之徽章、一般奉迎者、無有指定地位者、則在正道路中心二十五米之地方奉迎之可也 由日本橋南端起到東廣場間之奉迎團體及其人數大約如下 電電會社六百名、松林小學校四百五十名、日本橋六百八十名、西崗子公學堂二百名、伏見台公學堂二十名、霞小學校三百二十名、沙河口小學校百六十名、秋月公學堂百四十名、盲啞學校三十名、伏見台小學校六百五十名、常盤青訓六十名、松林青訓五十名、大廣場青訓百名、沙河口青訓百名、沙河口小學校百名、早苗小學校九百七十名、報國義團三十名、大連基督教青年會內小學校三百名、鐵道教習所百六十名、關東遞信局三百名、遞信員養生所百七十九名、土木課出張所二百名、愛國婦人會支部二百名、敬老會三百名、大連市役所百名、大連民政所百十名、國防婦人會一千二百名、常盤小學校四百名、羽衣高女三百名、女子商業三百二十名、下藤小學校四百十名、嶺前屯靜浦小學校三百名、聖德小學校六百二十名、大正小學校百五十名、光明台小學校百名、朝日小學校五百六名、天理教一如會四百名、滿鐵社員會六百名、商業學堂二百名、大連中學四百五十名、大連婦人團聯合五十名、神職團體九名、大廣場小學校六百名、產婆教會十三名、滿洲愛國團體聯盟二十五名、滿洲青年同志會二十名、工業學校百四十名、育成學校一百四十名、商業講習所四百五十名、工專、(合職業教習)四百四十名、大連實業三百二十名、大連一千一百五十名、大連二中一千名、三井物產支店一百名、春日小學校四百名、大連商業一千名、教團百名、人類愛善會三十名、大同女子百六十名、王陽街聖德街區百七十名女子專修六百名神明高女一千名彌生高女九百五十名愛國赤誠會七十名

市民種痘聲中 又發生天花
警署忙於防範

大連警察署衛生係自市內乃木町海岸西森船塢停泊魚船海力丸、發生真性天然痘以來、即在此旬日間、特別緊張、施行於該附近臨時種痘在此緊張警戒之中、於二十五日午前八時、竟又於大連市初瀨町一番地、三泰油房發生一名真性天然痘、未得治療而死、接得此急報之大連署衛生係當局、大為狼狽一時全員出動、赴至現場於該附近大事消毒、並施行臨時種痘、以防病菌廣播、上記之患真性天然痘者、為前記三泰油房苦力、原籍山東省人、王安讓(二十二歲)於一個月前即患天然痘、遂亦沒得醫治、而於廿五日午前三時三十分死去、遂經醫師之檢驗、乃判明係真性天然痘云、據三浦衛生主任有如左之談話 本署亦於二十二日起、即實施臨時種痘、現在經到本署種痘者已達有三千多人、而仍希望市民等早速到本署種痘、以防患未然、現在正是各種病菌傳染之時期、希市民早速豫防以保重身體云云

訪日記者團講演電影大會

啓者此次 皇上訪日為東亞空前未有之隆典凡我社等欣逢盛事爰於此時特派專員參加組成訪日記者團自月初東行現已完成任務業於日前歸抵連濱關於 皇上駐蹕東瀛受日本朝野各方熱誠歡迎情形及其他視察所得多有出乎意外之聞見足為國人參考者用特訂期舉行講演大會由訪日記者出席講述經過並開映 皇上訪日電影以供衆覽所望各界人士屆時 惠臨為荷

地點 大連基督教青年會 敷島町廣場

時期 四月二十六日午後六時半起

泰東日報社 關東報社 滿洲報社 同啓

訪日記者今晚舉行
講演及電影大會
皇上訪日電影全部均行演映
並繼續開演鄭總理訪日影片

由泰東日報、關東報、及滿洲報三社合同主辦之滿洲國訪日記者團之講演電影大會、決定於本日(廿六日)晚六時三十分在市內敷島廣場大教連基督青年會館開會、即於開會時訪日本之大連三報參加之記者登台講演 皇上在日本受日本臣民恭迎其熱誠的實況、亦為我市民所應詳知者、是以於主辦講演大會之同時、並借滿鐵會社所攝之皇帝訪日的真實情況、一併放映、以饗市民、實為如此之講演電影大會、屆時往觀之士女、不可多觀者、當絡繹而來也、況皇上訪日、為有史以來、未曾有之盛儀、欲耳聞目睹其實在情形、應到本講演電影大會一觀、而免有失之交臂之憾也、講演題、大會當時講演之人員及其講演並電光影之節目如下

△訪日報告講演

一、日本對滿之真意 訪日記者、關東報主筆劉召卿

二、日本社會一般的情況及感想 訪日記者、泰東日報記者畢殿元

三、日本朝野奉迎皇上的熱烈情形 訪日記者、滿洲報編輯部編輯長楊華亭

△皇帝訪日電影

一、由新京啓蹕及到大連之情形

二、由橫濱港御駕上陸及到東京宮城之情形

三、觀兵式及日本中等學校歡迎的實狀

其他尚有鄭國務總理大臣訪日之情況

大連放送局開二次座談會

大連放送局、關於改善放送正在作種種計畫中、其第一步分為放送內容之報道、教養、慰安等三部門、曾經招請各關係方面之權威者、開催座談會、討論關於改善諸重要問題、本月六日已開過第一次座談會、時頗得有相當收穫、茲復預定本月三十日午後三時起、假滿鐵社員俱樂部、網羅大連市內各中等學校長、並其他與教育有關係之權威者約五十人開催關於教養諸事宜第二次座談會云

受小型車壓迫 求四重役辭職

大連市內所有全部之小型自動車、繼續接演減低乘客車資火花戰之後、大連汽車公司、為謀與小型自動車互相競爭、本年二月二十六日起、將在街市上馳走時之大型自動空車、遇有客人乘坐員減低其車資為日幣三角、更為減輕運轉手之負擔、同時將七十元之車庫費、減低為五十元、計該公司共有大型自動車三百餘輛、經減低乘客車資、與車庫費後、每月減收六千餘元、茲為圖謀收入與開除相抵、非實行節省公司內之人件費以外、別無良途、故於本月二十四日午前十時起、在市內大山通遼東旅館四層樓上應接室、開催定時股東總會提出要求與公司無實務關係之平取締役等四人辭職案、諸股東中當時曾異論百出、竟陷於收拾困難之境、直至正午該股東總會、始行閉會、又繼續在同應接室內、開重役會議雖經稱々協議、未護容易決定、據觀再召集臨時總會值此觀賞櫻花自動車業最忙繁時期該公司忽發生此動搖形勢云

鴨綠江製材公司支店
工場發生火災
所有木材及機械盡成焦土
損失約計七八萬元

本埠自入春以來、風高物燥、火警頻傳、在此數日內、市內又發生十餘起火災、平均幾無日無之、損失頗鉅、查其原因、由失慎不戒於火事所致、二十五日大連署管內入船町一番地、又發生空前未有之驚人大火、茲將經過詳情誌之如下 大連市入船町一番地、鴨綠江製材無限公司大連支店工場、於二十五日午前一時三十分、竟由電氣室內突發生火警、時屆深夜正是同入夢鄉之時、適西北風為虐、火藉風勢、致烈燄騰空而該工場內全係木材、最易引火、遂燃燒工場、當經人發見、乃報告附近派出所、轉報告大連消防署立派滿日消防員全體出動、駛消防車奔到現場、努力撲救經極力撲救四小時之久、尚未撲滅、當將工場全部機械鉅廿餘台、及堆積木材等盡化為焦土、於晨七時許、始將火鎮滅、損失約七八萬元、火接急報之大連署、遂派中島部長張翻譯、赴現場詳細調查原因云

買綢緞、做新衣 請到「洪來盛」去 因為價廉工精 品類繁多 保君滿意的? 電話(二)五二六八番

奉天商科高中校
修學旅行蒞連
參觀旅大教育機關各名所
臨行特到本報館詳觀各部

奉天商科高級中學校、旅大連、鞍山修學旅行團、一行四十八名、由陳明啟、須藤捷夫兩教師、率領之下、來二十二日午前九時列車到旅順、即參觀白玉山、忠靈塔、博物館、軍港等畢、乘午后五時四十七分列車來連、於二十三日、由陳明啟、須藤捷夫、兩教師領率、到埠頭倉庫、稅關、滿蒙資源館、工業博物館、滿洲日報社等參觀、二十四日、特到大連商業學校、水源地、星個浦、於二十五日午前九時半、到本報參觀編輯部、工場、及各部分畢、並在本報門前撮一紀念像片、即行辭去、到滿洲製材、老虎灘、市內各名勝地參觀畢即乘午後十時列車赴鞍山參觀鞍山製鐵所後、即行歸校、茲將一行之姓名、分組記之如左

△領導人、教師、陳明啟、須藤捷夫

△學生團長、王純、王冠軍

△庶務員、劉作民、張長信

△會計員、姚維新、李之毅

△記錄員、佟明久、馮成璧

第一班班長、王純、副班長、李昌國、佟明久、孫昌言、溫連錫、佟明久、劉作民、姚維新、王宗民、胡成舜、姚祝玉封、魏華岩、張雲漢、呂萬章、韓文光

第二班班長、王寶珊、副班長、王占元、李之毅、張長信、左光先、牛英奎、劉寶琦、韓振邦、馮成璧、張鵬程、鄭仰橋、張義範、唐宗堯、張國震、汪奎湧、陳福年

第三班班長、王冠軍、副班長、孫慶祥、文鎮寰、徐來賓、蔡玉銘、彭長忠、張槐蔭、羅玉璞、張慶祥、臧有韓、莊紹廉、李夢、金殿印、張豫升、徐殿印、艾宏耀(寫眞即一行在本報門前撮之紀念影)

密輸人絲犯被捕

二十一日午前九時半、將要出帆向天津行之長平丸、水上署堀田巡查部長、到該船上臨檢、竟發見、有舉動不審一滿人、經取調之結果、乃判明該係計畫密輸人造絲者、原籍河北省天津縣大沽人、王竹園二十三歲、於二十日來該船來連、在西崗子同盛合雜貨商買得人造絲約三十餘元、企圖密輸、竟因財運不佳、已被警署逮捕、該乃係密輸常習考、並與船員等有連絡、而水上當局觀此點頗為重視云

THE EASTERN · THE EASTERN · THE EASTERN

高級 洋食・喫茶・酒場

イースタン

{伊一思堂}

(浪速町幾久屋旁) 電話二.四四一六番

營業時間 午前十一時起 午後十二時止

THE EASTERN · THE EASTERN · THE EASTERN

專治腰痛腿痛膀背痛腹痛痛七日無不收有特效

膏藥大王

奉天 永年西藥房 監製 發行 (各埠藥房均有經售 每貼國幣壹圓)

救家庭之急、成嬰兒之福、此下奶藥、人造乳有悠久之歷史婦孺皆知

人造乳

奉天 永年西藥房 監製 發行 (任何縣鎮均有售 每瓶國幣一元)

鴻泰皮靴專門工廠 製造批發 大連西崗得勝街(徐利興對門) 電話二九〇八番

大連 世興金店

本店發售善字加煉十足條錠頁金精製時裝金銀白金首飾中西美術禮品各界徽章銀盾花瓶博古盃盤酒器堆纍鏤嵌搜挑人物古鼎香爐彫鏤美麗鍍金包金加重凝金點翠砝藍景泰洋藍琺瑯細巧裝璜精緻兼售珍珠寶石鑽石翡翠珠花頭面應有盡有無美不備金銀成色十足低潮保退保換如蒙惠顧無任歡迎

本店謹啓 浪速町二丁目六六番地 長電話(二)八六一八番

聲明櫃夥出號

啓者敝號前之賬房櫃夥張文軒者近因發現黑幕致碍營業發展趁議整頓之際該者自覺賬目乖錯無法交代於三月初六日暗自潛逃不知去向任敝號外交陳離子卿者亦於月之二十日交代清楚脫離二出號敝號重添資本照常經營嗣後該二人在外無論發現借貸以及其他事件敝號決不負責恐未週知特此登報聲明

大連寺兒溝 順興樓主人啓

北大連 大仁堂 分號

本堂分設連市以來一為濟世活人二為提倡營業精選經驗有效之丸散膏丹數百種純用珍貴藥品配製而成目錄造册函索即寄批發零售一律從廉

初一十五減價二成

西崗福德街二番

新到春季洋服材料大犧牲

定做每套正價 四十五圓 四十圓 三十五圓

現賣價 三十八圓 三十三圓 二十八圓

欲購從速勿失良機

會源洋服店 大連市內監部通百五番地 電話(二)七〇九三番

急募生徒 南滿自動車講習所

設備完善學費因為開校一週年紀念的緣故今回入學的制限本科三個月卒業特別大割引以優待之

大連市橋立町交通汽車行西邊便是

蘇杭美麗衣料 歐亞流行服裝

家庭旅行用品 新式唱機唱片

應時輸入齊備 歡迎賜顧參觀

大連奥町 德泰百貨店 代表電話二四一八七

經濟

倫敦大條期現齊飛漲
孟買紐約繼猛騰
滙兌日美中美俱轉跌標金小挫
大連特產錢鈔均無市

大條 據本報二十五日上海快專電、海外大條銀市況、倫敦期限較廿四日益飛漲、孟買紐約亦猛昇、由三十查倫敦現貨二辨士八分三、漲至三十二辨士十六分十三、期貨由三十二辨士二分一漲至三十二辨士十六分十五、紐約由六十九仙八分七、提昇七二仙八分五、孟買漲爲七八盧比四分三

滙兌 海外匯兌市情、日美中美英美俱大落、日美落十仙爲二十八弗四十五仙、中美由四十弗四十仙、降至四弗十二仙、比廿四日差二十八仙、美英落二仙、爲四八三仙八分七、英日爲一先零二辨士八分一、英中爲一先令八辨士八分三、英美爲四八三仙八分五、英法爲七十三法郎三十五生丁

標金 上海二十五日電、國府對於銀價提高、不加干涉、徒使不安之氣象增漲、標金較外滙看低、朝來存付踴躍、現貨尤其飛（較標金價高一元、此擬爲資本逃避）金悄昂然之際、電稱美國收買產銀由七十一仙提至七七仙五七、蔣介石病狀惡化、頗於重態等說、雖見一時返小、然空戶於低處始終畏縮、不肯直前、價又爲統制上、出空先令六月自七便七五、妥至六三五、近期滙豐少賣、標金漲風見挫、頃來外國銀行、因有紳士協定、滬於向外運送白銀、故外滙市場、亦陷之寂寞不少

蘇聯鐵道投資額

以蘇聯鐵道部業積之不振、竟成一種批評的目標、最近爲克里夫項之不振、更因政治家手腕太重、在葛諾伊齊交通人民委員長就任時對本年度投資額（計畫）爲四十億盧布詳記如左（單位百萬盧布）

運行材料收得費 七三〇
現有汽關車貨車擴張費、五二四、汽關車貨車修繕工場建設費、二九三、鐵道路線改良費、五一六、復線建設費、四五八、新鐵道建設費、二一七

仍嚴防白銀外流

南京電、財政部咨令各省市政府、各商會、暨銀錢業公會、略稱政府對白銀風潮、仍本一貫政策、以平衡稅以升降以應銀價之高漲、並飭各海關嚴防私運、以禁現銀外流、現並商得在華外商銀行之協助、共同安定國內金融、惟恐各地商人不明利害、仍有貪圖私利、偷運出口、爲此特請切實合作、共同協助中央、隨時嚴密稽查、鞏固金融基礎

魚商在營開會
請求當局減稅

營口、際此海國不利漁行蕭條之秋、各家魚店之營業、均陷於勉强支持狀態中、而忽又聞首都財部當局、有增加漁稅併稱用之訊、消息傳來、大爲驚訝、各地魚商、擬在營埠集合、召開大會計論減稅請求辦法、刻下來營者、計有安東魚菜會長殷盛軒氏、安東義順公經理馬星垣氏、莊河天增利董鴻仁氏、錦縣熊岳等縣代表、及蓋平安東鹽魚公會代表、併合本埠各魚商首腦等衆、不日即行開催大會推舉全權代表晉京請願云

中國絲被驅逐
日絲全盛時代

滿洲過去之二個年的綿系消費額、昭和八年爲十五萬包、昭和九年爲十一萬九千包、其詳細之供給計開如左

△昭和八年度
一、在滿紡績製產八萬八千包之中向日本輸出三萬包
一、國外輸入九萬二千包、扣除五萬八千包
內日本一萬包、在華紡績八萬二千包

△昭和九年度
一、在滿紡績製產九萬二千包之中向日本輸出二萬四千包扣除六萬八千包
一、由國外輸入五萬一千包
內日本一萬包在華紡績四萬一千包

除如右之在滿紡績製產外、大部分爲從來在華日人紡績的製產、所謂以中國系全占者、但自去年末頃起、日本系的進出、漸有顯著之傾向、自入本年三月末止、因有約定的關係、入貨會有少量、然自四月以降、中國系因有新規約定、全陷於絕跡、是以化爲日本系獨占的市場、此直接原因、爲中國紡績比之日本因原綿的買收不利、加之最近銀貴對工費電力費之增高、日本內地紡績、於三月以後、依增錘之運轉、開始以系價採算點、約落至六七圓、因爲非常的低廉、今後依日系之進出、對中國系之在滿洲市、有完全驅逐的模樣云

美提高新產銀買價
銀政策强化
由七一仙提至七七仙五七
倫敦紐約各地銀塊皆暴漲

華盛頓電、美國財務省、對於新產銀之買收價格、由七十一仙提至七十七仙五七
又紐約電、銀塊公表行市、倫敦市場續行奔騰、一舉而昂騰至一仙四分三、發表爲七十一仙八分五、蓋以四月十日改訂之國內新產銀買收價由七十一仙昇至八分五仙以故政府必須提昇買收價格
又盛頓電、關於紐約銀塊之新買價、財務省當局、以二十四日、政府以四月十日後於美國國內產出之銀塊發表以市塲之行市買收之
又備倫敦電、自二十三日銀塊忽然奔漲、現貨爲卅三辨士十六分十三期貨爲卅二辨士十六分之十五、均漲至十六分之七兩、與一九二五年卅二辨士十六分之七高價相伯仲、實爲十年來之新高價該右記情形、係爲中國帮收買鉅額、及作浮扺者之盛行買賣所致也
二十五日大連錢鈔市塲、因天后宮祭休市、而是日倫敦銀塊、奔騰至十六分之七兩又有美國政府、對國內新產銀買收價、再提之傳說、然大連以海外材料漲、更憂慮中國之對策、一般人氣、頗示沉寂、惟有靜待開場後、看上海之情勢如何、然而暗行市、仍無何變動云

電車滿電又至
財運亨通之時

本埠電車又至財運亨通的時候、近幾日所有從業員全出動、於二十一日之星期日之一日間、電車的運轉車體數爲百十四輛、合乘自動車百五輛、其乘客數電車方面爲十一萬五千四百六十八人、乘車金爲五千四百二十二圓三角二分、合乘自動車客人二萬三千百五十六人、乘車金爲四千五三十三圓七角五分、合計有九千九百五十六圓七分之收入云

春耕資金貸款
回收不佳廢止

新京訊滿洲中央銀行、因爲本年度之回收成績不良、決定廢止春耕資金貸款、但是基於特種的事情、或仍有繼續的樣子、又爲救濟農村、滿洲政府、於大同二年以來、由中央銀行所貸之春耕資金爲

大同二年度 一千二百六十五萬圓
康德二年 一千五百五十七萬圓
合計 二千八百二十二萬圓

據事後之調查、回收頗爲不良、即

放款總額 二千八百二十二萬圓
回收額 八百五十萬圓
未收額 一千九百七十二萬圓

中央銀行、在統制委員會議之結果、本年度以政策的見地、以貸款的原則、決定廢止之

應速兌換奉票
通達民衆注意

奉天訊、中央銀行關於舊紙幣收回工作、仍繼續進行、現在奉票之回收總額、達十三億五千萬元、大體回收已見齊額、但地方仍留有多少之殘存的樣樣、於是奉天分行、特於二十日、向一般民衆及各分行通告、喚起注意、關於舊紙幣、決於六月三十日後、消滅効力、如仍有兌換者、務於期限內兌換可也

台灣地震
香蕉無害

台灣地震懸念香蕉被害甚大之大連中央批發市場之雞市昂、尚續呈活氣、價錢仍看高青果會社大連事務所有如左之談話現雖尚未接到詳報然至現在所接之電報香蕉並未被害鐵道已復舊、發送亦無障碍行市若無新材料之突發當不至再大昂騰去年輸出於滿洲國之香蕉、經由大連、營口、安東、爲十五萬籠、然本年豫想突破二十五萬籠從來滿洲國之消費量、以人口雖比較的少、但將來計畫祇僅一滿洲國、可樹以百萬籠消化量、現在滿洲國、因貯藏室少、會社將必補助而設備之、既已於大連、奉天新京、哈爾賓、吉林、約定有五百坪、今後販路之擴張想定能有確實性云

商情

電報滙兌（二十五日）

倫敦銀塊 三二辨士十六分十三
同期市 三三辨士十六分十五
紐約銀塊 七一仙八分五
孟買銀塊 七□留比分
英美滙兌 四八三仙八分七
日美滙兌 二八弗四五
中美滙兌 四〇弗一二
日英滙兌 一志二片八分一
中英滙兌 一志八片八分三
英美滙兌 四八三仙八分五
英法滙兌 七三法郎三五

棉 美貨 現 一一仙八〇 五月 一一仙五三 七月 一一仙五二 十月 一一仙二八 十二月 一一仙二五 一月 一一仙二八 三月 一一仙三六

▲印度棉花 哥奔爾 二三八盧比 三平布 二〇七盧比 奧謨拉 一三七盧比

▲神戶日美 開盤 寶 二八弗十六分七 買 二八弗十六分九 收盤 寶 弗一分 買 弗一分
▲神戶日英 開盤 寶 一志二片三分三 買 一志二片三分五 收盤 —

（二十五日）
▲匯豐掛牌 匯 一先令八辨士 匯 一先令八辨士
▲上海標金 盤高 七九六元五角 低 八一一元〇角 收盤 七九五元八角
▲上海滙兌 東 八〇六元〇角 美 一三九元〇〇〇 英 一三九元五〇〇

商品市場

▲大阪三品（二十五日前場）（綿絲布一捆金票價）前場開盤 後場收盤
四月 二〇一、九〇 二〇一、四〇
五月 二〇三、一〇 二〇三、六〇
六月 二〇三、六〇 二〇三、二〇
七月 二〇四、九〇 二〇三、七〇
八月 二〇四、四〇 二〇三、五〇
九月 二〇四、三〇 二〇四、三〇
十月 二〇三、七〇 二〇三、三〇

▲大阪棉花 現貨 六二、六〇 定期 六二、三五 現貨 六二、五五 定期 六二、〇〇

▲大阪人絹 開盤 收盤
四月 五八、九〇 五八、六〇
五月 六〇、〇〇 五九、四〇
六月 六〇、〇〇 五九、六〇
七月 六〇、二〇 六〇、〇〇
八月 六〇、二〇 六〇、一〇

▲東京人絹 開盤 收盤
四月 五八、六〇 —
五月 六〇、九〇 —
六月 六一、一〇 —
七月 六一、一〇 —
八月 六一、二〇 —

▲福井人絹 開盤 收盤
四月 五八、九〇 —
五月 六〇、〇〇 —
六月 六〇、〇〇 —
七月 六〇、〇〇 —

▲大阪期米（一石）
開盤 現 二九、七五 中 二九、九三 期 二九、九一
收盤 現 二九、七一 中 二九、八六 期 二九、八八
▲大阪棉花
四月 二〇一、八〇 二〇一、六〇
五月 二〇三、一〇 二〇三、六〇
六月 二〇三、三〇 二〇三、七〇
七月 二〇四、一〇 二〇四、九〇
八月 二〇四、六〇 二〇五、〇〇
九月 二〇四、四〇 二〇四、九〇
十月 二〇四、四〇 二〇四、八〇
開盤 現貨 六二、二六 定期 六二、〇〇
收盤 現貨 六二、七五 定期 —

▲東京期米（一石）
開盤 現 二九、七五 中 三〇、四一 期 三〇、〇一
收盤 現 二九、七六 中 二九、九〇 期 二九、九九

▲仁川期米（一石）
開盤 現 二七、二一 中 — 期 二七、五七
收盤 現 — 中 — 期 二七、四六

▲橫濱生絲（二十五日） 前一節 前二節
四月 六〇九〇〇 六〇二〇〇
五月 六〇六〇〇 六〇六〇〇
六月 六〇五〇〇 六〇五〇〇
七月 六〇八〇〇 六〇三〇〇
八月 六〇四〇〇 六〇六〇〇
九月 六〇六〇〇 六〇六〇〇

▲神戶豆餅
四月 四、六〇 四、六〇
五月 四、六三 四、六三

▲大連股票
同短期 一九、九〇
錢鈔新期 四一、四〇
五品新期 三三、五〇
豆新期 一五一、二〇 一五〇、〇〇
高產 一五一、一〇 一五〇、〇〇
日朝新 九八、八〇 九九、三〇
二七、六〇

▲大阪三品（二十五日後場）（棉絲布一捆金票價）前場開盤 後場收盤
四月 二〇一、八〇 二〇一、六〇
五月 二〇三、一〇 二〇三、六〇
六月 二〇三、三〇 二〇三、七〇
七月 二〇四、一〇 二〇四、九〇
八月 二〇四、六〇 二〇五、〇〇

北地行市

▲奉天奉票兌金票（二十五日前場）
▲奉天鈔票兌國幣 現貨 一三三、六〇 一三三、五〇 期貨 一三三、五〇 一三三、五〇
▲印度麻袋
四月 六〇九〇〇
五月 六〇六〇〇
六月 六〇五〇〇
七月 六〇八〇〇
八月 六〇四〇〇
九月 六〇六〇〇

▲奉天奉票兌金票（二十五日後場）
▲奉天鈔票兌國幣 現貨 一三三、五〇 一三三、四五
▲奉天國幣兌金票 一三三、八〇 一三三、七〇 一一〇、〇〇 一一〇、〇〇
▲奉天金票兌國幣 期 九一、一五 九一、一五 九一、〇〇 九九、一〇
▲安東國幣兌金票 貨 一一〇、四〇
▲新京國幣兌金 期貨 一一〇、〇〇
▲公主嶺國幣兌金票 貨 一一〇、〇〇
▲哈爾濱國幣對金票 貨 一〇九、九五
▲哈爾濱大豆（一市特國幣價）期 一〇九、八〇
▲哈爾濱小麥（一市特國幣價）
▲新京大豆
▲新京高粱 三、七九 三、四七 三、六〇
四月 四、二六 四、二六
五月 四、三五 四、三五
▲開原 四、五〇 四、五〇

各地放送量
大豆 一五車
豆餅 五車
雜糧

廣告

高級新車 無線電機 收音車
大安汽車行
電話 (三)三二四番 (三)三四四番 (三)一〇六番

大連市西通六十四番地
眼科 王仁醫院
電話六七五二號
地址在常盤橋西廣場電車道中間路北便是

同仁醫院
各科診療 入院隨意
瀋陽城內軍署街 電話二七三一

春華醫院
院長東京醫學士 徐榮
患瘰癧 沿療 開始
內科 小兒科 花柳科
(入院隨意)
大連市西崗東關街電車站前 電話(三)一五七二番

廣告
四季輪次 時令循還 布疋綢緞 皮棉單袷 批發零售 價格從廉 遂意參觀 呢絨雜貨 服料俱全 歡迎主顧
大連市浪速町五十番 協茂東綢緞莊謹啓 電話(二)五〇四七番
大連市奧町五十四番 協茂盛綢緞莊謹啓 電話(二)四六三一番

大連西崗 重金禮聘
同樂舞臺
北平永春社全體藝員 青年英俊 獨樹一幟 文武生 老淨 紅泰斗
李萬春
張永良 劉永慶 劉斌升 高斌峰 筱奎官 頭等坤伶 吳琴慧 超等藝員 周又宸 毛慶來 李德春 于斌安 邱久春 劉濬清
陰曆三月廿四日(星期五) 夜戲 演準 本三 鐵公雞
雙齣偉大名劇 槍挑小梁王(日簡)
善造反 兵兄弟 麒麟村 考拜宗師 副主考 封狀元 科場刺梁王 群殿 哭殿 免元戎 歸郡 馬追 鐙送 邦昌 本讀詔 罪立 宗澤 元戎
三月廿五日 星期六 夜戲 甘露寺 美人計 迴荊州 蘆花蕩 李藝員 前部 後部 飾 喬玄、張飛、
電話 三一九八七

廣告
本工場專造各種玻璃器具料盃料碟
紅大小瓶類坐掛罩燈一概俱全零售批發
定期不悞倘蒙惠顧不勝歡迎
地址大連市榮町二番地（即西崗東關街鐵道北）
南滿洲硝子會社 電話(三)二七四〇

奉天日滿打字學校招考第六期學員
請諸君良好打字技術又招生啦
年齡 十六歲以上卅五以下者男女兼收分班教授
資格 高小畢業或有相當學識者爲合格欲求專門技術者速來入校
手續 報名時須交已往畢業證書並報名費一元
修業 速成班兩個月普通班四個月畢業期滿發給證書
學科 漢文打字、日語、公文程式、草書備排列表
費用 普通班四個月學費二十四元雜費二元速成班二個月國幣廿四元雜費二元
待遇 本校長前在瀋陽警察廳充差多年與各機關素有聯絡擔任推薦本校畢業各學員成績優良品行端方者介紹在日滿各機關服務工作
宿舍 本校備有男女分別相當宿舍
授課 隨時報名隨時受課
地址 小西關三洞堂分所對過樓房便是如要詳細簡章函索附郵票三分即寄

各色料珠 簾子批發 零售低廉
元興成
大連西崗街一二七番禮拜堂對門 呼出電話(三)二八五三番

庚午醫院
住院隨意病室完備
內外科 花柳科 戒煙 家庭戒法 住院戒法 百病不犯 安全戒除
◎婦人小兒科 ◎耳鼻咽喉科
▲院址奉天大西關大街路南

奉天打字專門學校招生
新生先期報名五月一日開課普通班速成班晚班共分三班每班以二十名爲限足額不收男女分室教授詳章函索即寄附郵票二分附設打字代書專打滿日公文函件呈請書表履歷校址奉天小南關柴草市
打字員專用各種書表講義又到了書到無多購請從速
總發行處鼓樓北章福記書局

鍾鼎氏治耳萬靈油
專治耳聾耳鳴血膿聤耳等症每付兩瓶現洋兩圓
總批發處奉天小南門裏宗仁府胡同東(鍾鼎居)廣
招現欵代理

感謝 醫院戒煙神速
奉天大西門外 振華
敝人身體孱弱精氣虧乏故於無可奈何中每吸鴉片少許爲之一時快慰時久愈弱而癮已成痛苦倍甚實無人生樂趣經友介紹於振華醫院該院長以成春妙手掃除多年蛇蝎苦累癮病霍然而愈毫無痛苦飲食倍增身體日壯敝人無以爲報特登報端以表謝忱
鳴謝人奉天十間房孟卓生

商部註冊 靈芝商標 天津
中央衛生試驗所化驗全國禁煙委員會張主席題贈（除惡務盡）
馮氏斷癮救苦金丹
天津特別市 展覽會得特獎（二百分）衛生局化驗註冊▲社會局出示保護
▲直隸省長傳諭嘉獎▲山西省署核准備案▲天津警廳化驗註冊太原警處出示保護▲漢口警處核准備案▲海關化驗鐵路通行無阻▲江西省政府化驗▲湖南禁煙會化驗▲全國風化行海內及山東國展會均得優等獎▲上海商會給證獎勵▲全國洛英等毒及鴉片煙自清同治七十年設立此丹專戒嗎啡海用功效偉大品質純潔經者一盒用十天重者三盒分兩星期煥發已呈各省官廳驗樂性和平裝潢精美且飲食驟增精神沙河安國昌黎無錫化驗註冊復經天津煙台濟南河間黃縣成績卓著戒除者無不宣化滌鹿紹興等五十七處拒毒會試用日在天津各報披露指勝數收到各處謝函證明書▲前會逐三月一日起每丸漲價每付僅收回樂本現洋一元四角由舊曆十八年非似市上藉廣告售假藥騙錢欺人者所可比此丹已歷六本堂備有影印功效證明錄如將此廣告剪下附郵票二分當即奉閱
總號 天津 天津西馬路大街 峻芝堂
分號 天津 天祥市場
△招請外埠經理處 請向天津總號函索簡章
哈爾濱道外正陽六道街口亨得利內柯爾登洋行經理
奉天大街軍署 中 震泰報館 電話四二一七
外埠函購須附郵票一百四十六分凡東北各大藥房大商店願分銷者請與天津總號通函磋商可也

大連汽船出帆

●開往青島上海 ▲大連丸 四月廿七日 ▲奉天丸 五月一日 ▲青島丸 五月三日
●開往天津（塘沽） ▲長平丸 四月廿七日 ▲天津丸 四月三十日 ▲天潮丸 五月二日
●開往安東 ▲天潮丸 四月廿八日
●開往龍口 ▲龍平丸 四月廿五日
●開往營口 ▲山東丸 四月廿八日 ▲河南丸 五月二日
●開往基隆高雄 ▲山東丸 五月五日 ▲山西丸 五月十五日
●開往敦賀新潟伏木 ▲河北丸 四月廿八日 ▲河南丸 五月八日
●開往元山清津雄基 ▲遼河丸 四月三十日
●開往壺蘆島 ▲濟通丸 四月三十日
●開往鎮南浦 ▲日東丸 四月廿八日

阿波共同汽船出帆（大連）

●開往芝罘威海衛青島 ▲十六共同丸 四月廿五日
●開往芝罘威海衛仁川 ▲卅六共同丸 五月一日
●開往天津 ▲長山丸 四月廿七日
●開往仁川鎮南浦 ▲長山丸 五月三日
●開往芝罘 ▲十八共同丸 四月廿六日

大阪商船出帆

●開往門司神戶（大阪） ▲扶桑丸 四月廿六日 ▲西亞得爾丸 四月廿七日 ▲烏拉爾丸 四月廿八日 ▲哈爾濱丸 四月廿九日 ▲熱河丸 四月三十日 ▲貝加爾丸 五月一日 ▲烏斯利丸 五月三日 ▲亞米利加丸 五月四日 ▲吉林丸 五月五日
●開往天津 ▲朝熊丸 五月一日 ▲日東丸 五月九日 ▲志摩丸 五月十七日
●開往橫濱 ▲朝熊丸 五月六日 ▲日東丸 五月十四日 ▲志摩丸 五月二十二日
●開往紐育 ▲南海丸 四月廿六日
●開往基隆高雄 ▲大華丸 四月廿八日 ▲中華丸 五月七日

日清汽船出帆（大連）

●開往青島上海 ▲華山丸 四月廿九日 ▲嵩山丸 五月八日 ▲蘆山丸 五月十六日

政記輪船出帆

●開往芝罘 ▲永利號 四月廿七日
●開往龍口 ▲有利號 四月廿六日
●開往威海衛 ▲公利號 四月廿八日
●開往青島 ▲純利號 四月廿六日 ▲豐利號 四月廿六日
●開往上海 ▲新利號 四月廿五日 ▲成利號 四月廿九日
●開往天津 ▲昌利號 四月廿九日
●開往芝青港廣 ▲安利號 四月廿九日

惠通行出帆

●開往門、守、尾、今 ▲照國丸 四月三十日
●開往仁、芝、威 ▲利通號 四月廿八日
●開往罘芝 ▲昌平丸 四月廿八日
●開往安東 ▲福神丸 四月廿七日